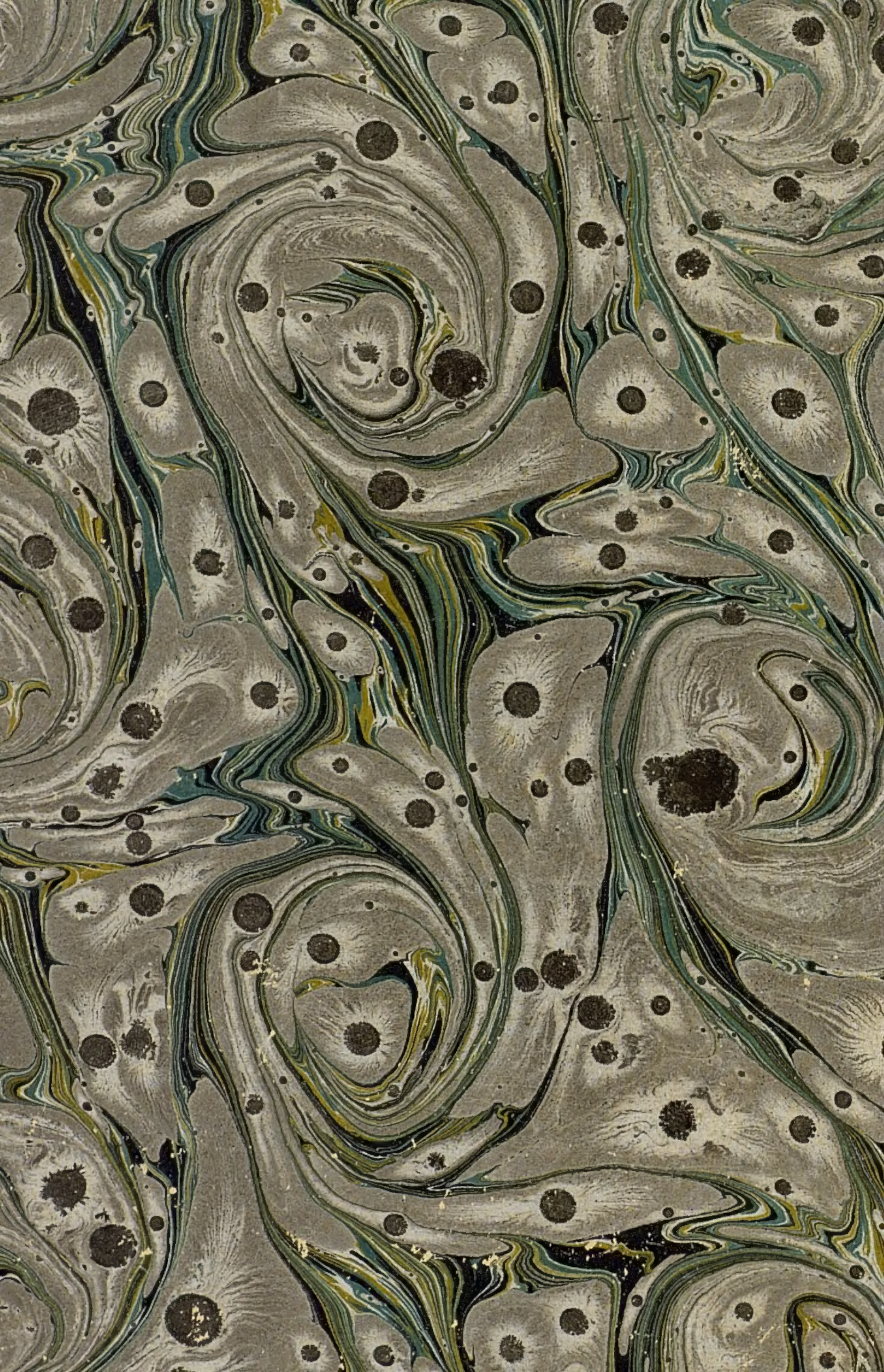

20. 84. 2. 1(1

ИВАНЪ СЕРГѢЕВИЧЪ

ТУРГЕНЕВЪ

Томъ I.

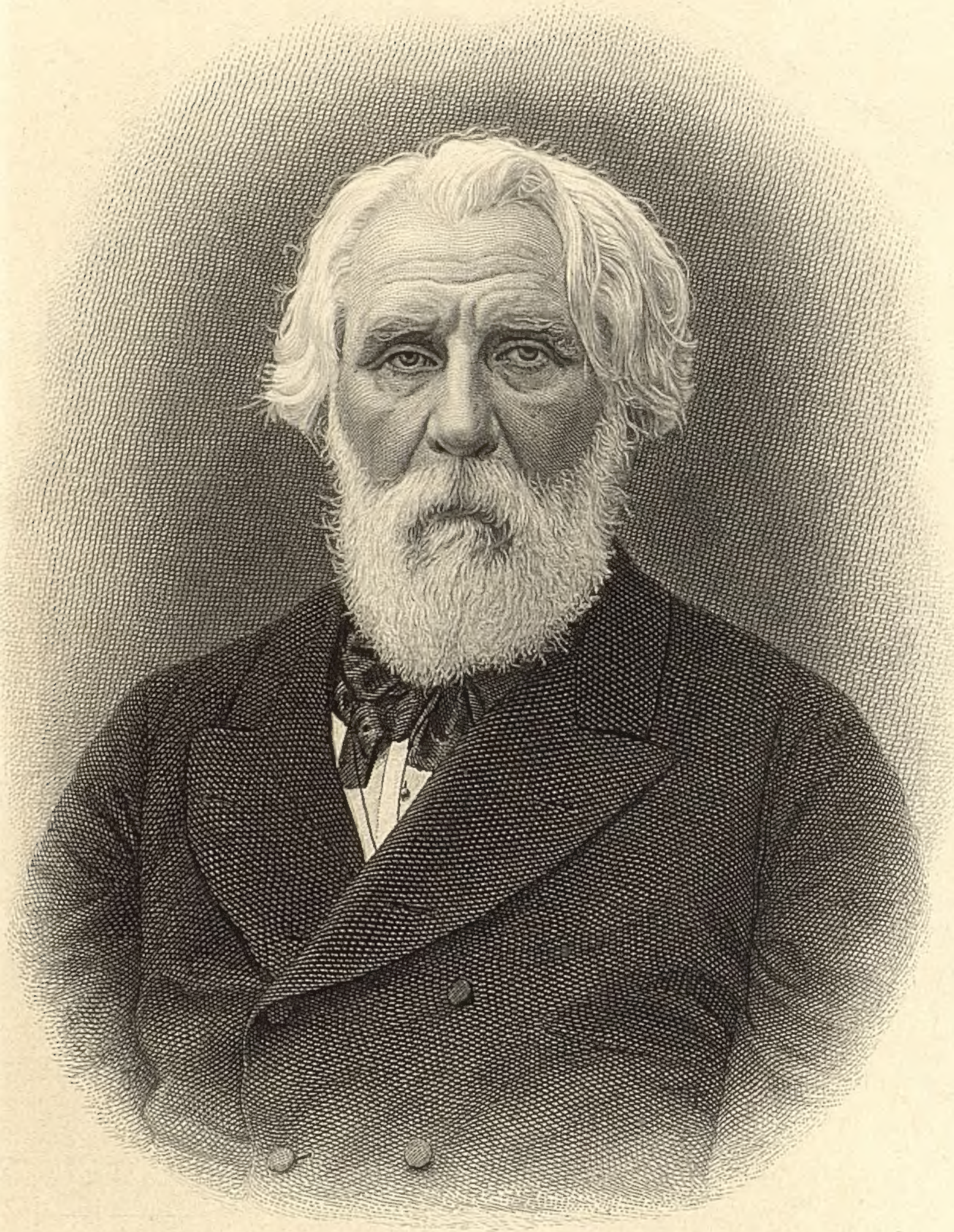

Печ. со стали Ф. А. Брокгауза въ Лейпцигѣ.

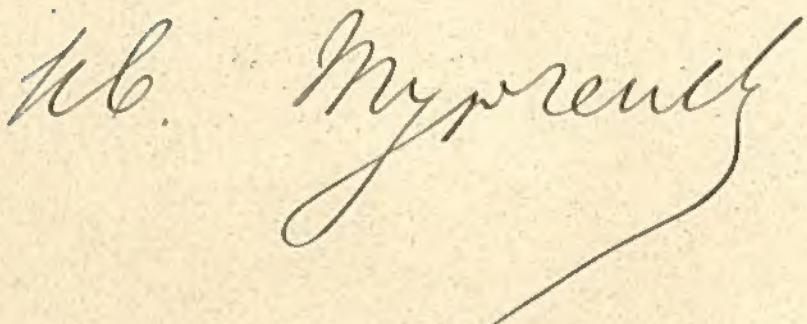

Маша

Проживая — много лѣтъ тому назадъ — въ Петербургѣ, я, всякій разъ какъ мнѣ случалось нанимать извощика, вступалъ съ нимъ въ бесѣду.

Особенно любилъ я бесѣдовать съ ночными извощиками бѣдными подгородными крестьянами, прибывавшими въ столицу съ окрашенными вохрой санишками и плохой клячёнкой — въ надеждѣ и самимъ прокормиться и собрать на оброкъ господамъ.

Вотъ однажды нанялъ я такого извощика.. Парень лѣтъ двадцати, рослый, статный, молодецъ молодцомъ; глаза голубые, щеки румяныя; русые волосы вьются колечками изъ подъ надвинутой на самыя брови заплатанной шапочки.. И какъ только налѣзъ этотъ рваный армячишко на эти богатырскія плеча!

Однако красивое, безбородое лицо извощика казалось печальнымъ и хмурымъ.

Разговорился я съ нимъ. И въ голосѣ его слышалась печаль.

— Но, братъ? спросилъ я его. — Отчего ты не веселъ? А ли горе есть какое?

Парень не тотчасъ отвѣчалъ мнѣ.

Есть, баринъ, есть, промолвилъ онъ наконецъ — да и такое, что лучше быть не надо. Жена у меня померла.

Ты её любилъ.. Жену-то свою?

Парень не обернулся ко мнѣ; только голову наклонилъ немного.

Любилъ, баринъ. Восьмой мѣсяцъ пошолъ.... а не могу забыть. Гложетъ мнѣ сердце... да и ну! И съ чего ей было помирать-то? Молодая! Здоровая!..

Въ единъ день холера порѣшила.

— И добрая она была у тебя?

— Ахъ, баринъ! тяжело вздохнулъ бѣднякъ. — И какъ же дружно мы жили съ ней! Безъ меня скончалась. Я какъ узналъ здѣсь, что её, значитъ, уже похоронили, — сейчасъ въ деревню поспѣшилъ, домой. Пріѣхалъ, а ужъ да — полночь стало. Вошолъ я къ себѣ въ избу, остановился по серёдкѣ и говорю такъ-то тихохонько: "Маша! а Маша!" Только сверчокъ трещитъ. — Заплакалъ я тутотка, сѣлъ на избяной полъ — да ладонью по землѣ какъ хлопну! — Ненасытная, говорю, утроба!.. Сожрала ты её.. Сожри жъ и меня! — Ахъ, Маша!

Маша! прибавилъ онъ внезапно упавшимъ голосомъ. И не выпуская изъ рукъ веревочныхъ вожжей, онъ выдавилъ рукавицей изъ глазъ слезу, стряхнулъ её, сбросилъ въ сторону, повёлъ плечами — и ужъ больше не произнёсъ ни слова.

Слѣзая съ саней, я далъ ему лишній пятиалтынный. — Онъ поклонился мнѣ низёхонько, взявшись обѣими руками за шапку — и поплёлся шажкомъ по снѣжной скатерти пустынной улицы, залитой сѣдымъ туманомъ январскаго мороза.

—

Апр. 1878.

Изъ «Стихотвореній въ прозѣ», см. томъ VIII, стр. 365—367.

ПОЛНОЕ СОБРАНІЕ

СОЧИНЕНІЙ

И. С. ТУРГЕНЕВА

ТОМЪ I.

Четвертое изданіе.

С.-ПЕТЕРБУРГЪ.
Типографія Глазунова, Казанская ул., № 8.

1897.

Собственность Глазунова.

ОТДѢЛЪ I.

ЗАПИСКИ ОХОТНИКА

ВЪ ОДНОЙ КНИГѢ.

СОДЕРЖАНІЕ

ПЕРВАГО ТОМА:

СТР.

Портретъ и факсимиле И. С. Тургенева.

Предисловіе къ первому, посмертному изданію 1883 г., и по поводу второго изданія—М. М. Стасюлевича I

Иванъ Сергѣевичъ Тургеневъ.—Біографическій очеркъ XIII

Предисловіе автора къ первому тому изданія 1880 г. LV

I.—ХОРЬ и КАЛИНЫЧЪ 1

II.—ЕРМОЛАЙ и МЕЛЬНИЧИХА 16

III.—МАЛИНОВАЯ ВОДА 30

IV.—УѢЗДНЫЙ ЛЕКАРЬ 42

V.—МОЙ СОСѢДЪ РАДИЛОВЪ. 54

VI.—ОДНОДВОРЕЦЪ ОВСЯНИКОВЪ 64

VII.—ЛЬГОВЪ 86

VIII.—БѢЖИНЪ ЛУГЪ 100

IX.—КАСЬЯНЪ съ КРАСИВОЙ МЕЧИ 126

X.—БУРМИСТРЪ 150

XI.—КОНТОРА 167

XII.—БИРЮКЪ 189

XIII.—ДВА ПОМѢЩИКА 199

XIV.—ЛЕБЕДЯНЬ 210

XV.—ТАТЬЯНА БОРИСОВНА и ЕЯ ПЛЕМЯННИКЪ 226

стр.

XVI.—СМЕРТЬ. 241
XVII.—ПѢВЦЫ. 256
XVIII.—ПЕТРЪ ПЕТРОВИЧЪ КАРАТАЕВЪ. . . . 279
XIX.—СВИДАНІЕ 297
XX.—ГАМЛЕТЪ ЩИГРОВСКАГО УѢЗДА 309
XXI.—ЧЕРТОПХАНОВЪ и НЕДОПЮСКИНЪ . . 340
XXII.—КОНЕЦЪ ЧЕРТОПХАНОВА 363
XXIII.—ЖИВЫЯ МОЩИ 404
XXIV.—СТУЧИТЪ 421
ЭПИЛОГЪ.—ЛѢСЪ и СТЕПЬ 439

ПРЕДИСЛОВІЕ

КЪ ПЕРВОМУ, ПОСМЕРТНОМУ ИЗДАНІЮ 1883 ГОДА И ПО ПОВОДУ ВТОРОГО ИЗДАНІЯ.

Въ началѣ пятидесятыхъ годовъ, И. С. Тургеневъ въ первый разъ напалъ на мысль объ отдѣльномъ изданіи лучшихъ изъ его произведеній, появлявшихся до того времени разсѣянно въ періодической печати, и, главнымъ образомъ, въ „Современникѣ“, который съ 1847 г. открылся подъ новою редакціею. Авторъ избралъ для этого перваго сборника именно тѣ очерки и разсказы, за предшествовавшее пятилѣтіе (1847—1852 гг.), которые и въ „Современникѣ“ являлись уже подъ общимъ, сборнымъ заглавіемъ: „Изъ записокъ охотника“. Оно было придумано въ редакціи журнала съ цѣлью[1]) весьма возможною въ тѣ времена, а именно—смягчить особое, общественное, для эпохи крѣпостного права значеніе этихъ, вмѣстѣ высокохудожественныхъ разсказовъ, и сдѣлать ихъ болѣе удобными для печати. Жур-

---

[1]) По мнѣнію автора («Воспоминанія о Бѣлинскомъ»), такое заглавіе было придумано въ редакціи— «съ цѣлью расположить читателя къ снисхожденію». Первымъ разсказомъ, появившимся въ журналѣ, какъ извѣстно, былъ «Хорь и Калинычъ», и довольно прочесть въ немъ, напримѣръ, одну изъ послѣднихъ страницъ, чтобы убѣдиться въ томъ, что редакція могла имѣть цѣлью расположить къ снисхожденію не одного читателя.

нальное сборное заглавіе удержано было и на первомъ опытѣ отдѣльнаго собранія этихъ разсказовъ, которое и появилось въ 1852 г. подъ заглавіемъ: „Записки Охотника“.—обезсмертившимъ имя ихъ автора. Но „Записки Охотника“ не могутъ быть еще разсматриваемы какъ первое изданіе вообще сочиненій Тургенева: этотъ сборникъ только превратилъ отдѣльные очерки и разсказы, имѣвшіе до того времени эпизодическій характеръ,—въ одну цѣльную поэму, — своего рода Одиссею эпохи крѣпостного права въ двадцати-четырехъ разсказахъ, съ эпилогомъ („Лѣсъ и Степь“), изъ коихъ она состоитъ въ настоящее время; и дѣйствительно, эта поэма, даже войдя впослѣдствіи въ общія изданія собраній сочиненій Тургенева, никогда не сливалась съ прочими и занимала среди ихъ особое мѣсто, какое занимаетъ, напримѣръ, всякій романъ. Послѣ перваго своего появленія, въ 1852 г., „Записки Охотника“ имѣли еще одно отдѣльное и самостоятельное изданіе—по числу, второе въ 1859 г. (Спб.): затѣмъ же, вѣроятно, издательскія соображенія лицъ, пріобрѣтавшихъ у Тургенева право изданія его сочиненій, сдѣлали то, что въ теченіе 20 лѣтъ (1859—1879 г.) „Записки Охотника“ не были ни разу изданы самостоятельно, съ тѣмъ, чтобы ихъ возможно было пріобрѣтать не иначе, какъ вмѣстѣ съ полнымъ изданіемъ. Только въ 1879 г., „Записки Охотника“ вышли, наконецъ, по случайному обстоятельству, изъ зависимости отъ полнаго собранія сочиненій и сдѣлались снова доступными для пріобрѣтенія въ школахъ. До 1879 года, Тургеневъ уступалъ право изданія своихъ сочиненій, въ количествѣ до 5 тысячъ экземпляровъ,—съ небольшимъ за 10.000 рублей; въ этомъ же году, по совѣту друзей, онъ выразилъ желаніе получить за право новаго изданія, въ томъ же количествѣ экземпляровъ и безъ повышенія продажной цѣны—25.000 рублей; но его издатель согласился только на 22 тысячи, а потому Тургеневу посовѣтовали присоединить новое условіе, а

именно, сохраненіе за собою права отдѣльнаго изданія „Записокъ Охотника“, съ цѣлью доставить училищамъ возможность пріобрѣтать ихъ, не дѣлая расхода на покупку полнаго собранія сочиненій. „Записки Охотника“, такимъ образомъ, были стереотипированы моею типографіею, и въ теченіе трехъ лѣтъ (1880—1883), при жизни автора, выдержали пять изданій (каждое въ 1,200 экз., а всего 6,000 экз., сверхъ еще 5,500, которые разошлись въ тотъ же періодъ времени, въ составѣ послѣдняго собранія всѣхъ сочиненій Тургенева), такъ что вскорѣ послѣ смерти автора пришлось, въ томъ же 1883 году, сдѣлать и шестое изданіе, по тому же стереотипу, поступившему въ собственность фирмы Глазунова. Такой быстрый расходъ „Записокъ Охотника“ доказалъ вѣрность мысли о необходимости ихъ изданія, отдѣльно отъ полнаго собранія сочиненій, и благое намѣреніе автора осталось вполнѣ уваженнымъ и послѣ его смерти: вышеупомянутое, шестое стереотипное изданіе „Записокъ Охотника“, вышло параллельно и независимо отъ издаваемаго нынѣ (1883 г.) перваго посмертнаго изданія всѣхъ сочиненій того же автора.

Начало изданію сочиненій И. С. Тургенева, въ настоящемъ смыслѣ этого слова, положилъ сборникъ, изданный въ С.-Петербургѣ, при участіи П. В. Анненкова, въ трехъ томахъ, въ 1856 г., и озаглавленный: „Повѣсти и разсказы И. С. Тургенева“. Мысль о такомъ первомъ изданіи всѣхъ сочиненій И. С. Тургенева, въ дополненіе вышедшихъ, какъ мы видѣли, особо еще въ 1852 г. „Записокъ Охотника“, подалъ покойный гр. А. К. Толстой, въ 1856 г., когда упомянутое изданіе еще не разошлось—такъ медленно раскупались въ первые четыре года „Записки Охотника“! Встрѣтившись съ П. В. Анненковымъ въ Англійскомъ клубѣ, Тургеневъ сообщилъ ему о такомъ предложеніи гр. Толстого.—„Сколько же вамъ предлагаетъ Толстой—спросилъ я (П. В. Анненковъ) Тургенева.—Пять тысячъ, отвѣчалъ

онъ; „да это новое одолженіе съ его стороны, а мнѣ бы не хотѣлось еще эксплуатировать его—я ему и такъ много обязанъ (по дѣлу объ арестѣ, въ 1852 г., замѣчаетъ тутъ же П. В. Анненковъ). Я бы за половину отдалъ[1])". П. В. Анненковъ отвѣчалъ ему на это, что всякій охотно возьметъ на свой страхъ гарантировать ему такой доходъ въ 2,500 р.; Тургеневъ, поймавъ его на словѣ, и предложилъ ему — взять на себя такую гарантію. П. В. Анненковъ не отступилъ отъ слова, но за необходимостью уѣхать изъ Петербурга сдалъ наблюденіе за самимъ изданіемъ г. Колбасину (старшему). Изданіе оказалось въ типографскомъ отношеніи весьма неудовлетворительно и было пресѣчено опечатокъ. Тургеневъ пришелъ въ отчаяніе; но вдругъ явился неожиданный покупщикъ, скупившій цѣликомъ весь заводъ: московскій книгопродавецъ Базуновъ далъ 7,500 р. за все изданіе, а такъ какъ расходовъ по изданію было на 2,500 рублей, то первое изданіе и принесло такимъ образомъ чистаго дохода—5,000 рублей.

Это *первое*, Анненковское изданіе, 1856 года, разошлось въ четыре года, такъ какъ въ 1860 г. появилось въ Москвѣ *второе* изданіе, сдѣланное въ Москвѣ П. Я. Основскимъ—въ четырехъ томахъ; въ это изданіе вошли и „Записки Охотника", и все то, что было написано Тургеневымъ, послѣ 1856 года. Съ того времени, изданія сочиненій Тургенева повторялись каждое пятилѣтіе: въ 1865 г., О. И. Салаевъ, московскій книгопродавецъ, сдѣлалъ *третье* (первое для фирмы Салаева) изданіе заграницею, въ Карлсруэ—въ пяти томахъ; въ 1869 г., тотъ же издатель выпустилъ въ свѣтъ, въ Москвѣ, *четвертое* (второе Салаевское) изданіе, въ объемѣ семи томовъ. Прошло еще два пятилѣтія, и въ 1874 г. потребовалось *пятое* (третье Салаев-

---

[1]) Письмо ко мнѣ П. В. Анненкова, изъ Дрездена, отъ 14 (26) ноября 1883 года.

ское) изданіе, въ восьми томахъ (изд. Ѳ. П. Салаева, въ Москвѣ), а въ 1880 г.—*шестое* (четвертое и послѣднее Салаевское) изданіе (наслѣдниковъ Салаева, въ Москвѣ же) въ десяти томахъ, куда вошло все, что появилось въ періодической печати до 1879 года включительно. За это-то, послѣднее при жизни автора, изданіе онъ и получилъ, въ первый разъ, 22 тысячи рублей, съ сохраненіемъ права на особое изданіе „Записокъ Охотника",—вмѣсто предложенныхъ ему сначала 13 т. рублей. Ни одно изъ предыдущихъ изданій не расходилось съ такою быстротою, какъ это послѣднее, сдѣланное притомъ въ количествѣ 5,500 экземпляровъ; не прошло на этотъ разъ и трехъ лѣтъ, какъ надобно было подумать объ изготовленіи новаго, по общему счету, *седьмого* изданія, и еще въ іюлѣ 1882 года авторъ вступилъ въ переговоры съ своими прежними московскими издателями о возобновленіи съ ними контракта—но на условіяхъ нѣсколько измѣненныхъ, какъ въ отношеніи цѣны, такъ и другихъ обязательствъ (заводъ въ 6,000 экз., съ уплатою 25,000 рублей, и проч.). Эти условія и обязательства были приняты книгопродавческою фирмою Глазунова, и въ августѣ 1882 г. Тургеневъ заключилъ контрактъ съ И. И. Глазуновымъ на право новаго изданія его сочиненій; этотъ арендный контрактъ, годъ спустя, лѣтомъ 1883 г., былъ замѣненъ, по желанію Тургенева, актомъ, въ силу котораго право литературной собственности на его сочиненія, въ продолженіе узаконеннаго 50-лѣтняго срока (1883—1933 гг.), перешло къ фирмѣ Глазунова.

Когда лѣтомъ 1882 г. шли переговоры между авторомъ и книгопродавческими фирмами, сначала Салаевыхъ, а потомъ—Глазунова, мнѣ случилось навѣстить Ивана Сергѣевича на его дачѣ, около Парижа, въ Буживалѣ; говоря со мною объ этомъ дѣлѣ, онъ особенно сѣтовалъ на то, что его изданія вообще, а послѣднее въ особенности, дѣлались весьма небрежно, такъ что къ шестому (четвертому—Салаев-

скому) изданію пришлось присоединить нѣсколько страницъ, въ два столбца, съ опечатками, и то только съ одними важнѣйшими, которыя искажали самый смыслъ [1]). Болѣзнь Тургенева, мучившая его уже тогда, заставляла опасаться новыхъ, худшихъ послѣдствій собственнаго его наблюденія за тѣмъ, чтобы корректура была, какъ онъ выражался, „хорошая и честная"; въ виду нашихъ личныхъ пріятельскихъ отношеній и общественной пользы отъ исправнаго изданія такихъ трудовъ, какъ Тургенева, я охотно взялъ на себя одну изъ обязанностей автора—самому дѣлать окончательную ревизію каждаго изготовленнаго къ печати листа; Тургеневъ же обѣщалъ пересмотрѣть текстъ послѣдняго Салаевскаго изданія — и съ своей стороны по возможности исправить его, установивъ при этомъ и самую программу изданія.

Годъ тому назадъ, въ ноябрѣ 1882 г., было, такимъ образомъ, приступлено къ настоящему, *седьмому* по общему счету, изданію; но ему суждено было окончиться въ качествѣ *посмертнаго* изданія. Такъ какъ авторъ успѣлъ однако самъ пересмотрѣть всѣ тома, за исключеніемъ одного перваго тома, опредѣлить содержаніе и порядокъ изданія, сдѣлать дополненія, то и настоящее изданіе собственно должно быть разсматриваемо, какъ изданіе еще пожизненное, въ которое потому и не могло войти многое, что было при жизни автора опущено имъ самимъ, и что собрать вмѣстѣ — и такимъ образомъ дополнить всѣ прежнія изданія—составляетъ вообще задачу посмертныхъ изданій; но это—дѣло ближайшаго будущаго [2]).

---

[1]) См. ниже: Предисловіе автора къ изданію 1880 г.

[2]) Въ «Библіографическомъ очеркѣ» литературной дѣятельности Тургенева, г. Д. Языкова, помѣщенномъ въ «Историческомъ Вѣстникѣ», ноябрь, 1883 г., приведенъ слѣдующій списокъ стихотвореній покойнаго, которыя, при его жизни, вообще никогда не были допускаемы имъ самимъ въ полное собраніе его сочиненій:

Медленность, съ какою пришлось больному автору просматривать текстъ прежняго изданія и выправлять, какъ онъ выразился въ письмѣ къ самимъ издателямъ, всѣ „безобразія“ этого изданія, а съ другой стороны, и то обстоятельство, что изданіе Салаевское въ то время, годъ тому назадъ, далеко еще не разошлось (около 1,500 экз. было на лицо)—все это не требовало никакого спѣха, — напротивъ;—а потому ко дню смерти Тургенева, въ Августѣ 1883-го года, были отпечатаны всего два тома изъ десяти, и два приближались къ окончанію. Кончина автора сдѣлала то, что всѣ до одного экземпляра прежняго изданія быстро разошлись, и во избѣжаніе крайне высокаго подъема цѣны сочиненій Тургенева, необходимо было ускорить печатані-

---

1) Въ «Современникѣ»: *1838 г.*, т. X: Старый дубъ:—В. П. Б., т. е. Василію Петровичу Боткину (*1841* г.; т. 31); — Замѣтила ли ты (ib.); — Осень (ib.); — Гроза промчалась (ib.); — Люблю я вечеромъ къ деревнѣ поѣзжать (*1847 г.*, кн. 1); — На охотѣ лѣтомъ (ib.); — Безлунная ночь (ib.); — Дѣдъ (ib.); — Гроза (ib.); — Другая ночь (ib.); — Кроткіе льются лучи (ib.); — Передъ охотой (ib.); — Первый снѣгъ (ib.); — Одинъ, опять я одинъ (*1850 г.*, кн. 1).

2) Въ «Отечественныхъ Запискахъ»: Старый помѣщикъ (*1841 г.*, кн. 9);—Баллада (кн. 11);—Похищеніе (*1842 г.*, кн. 3); — Цвѣтокъ (*1843 г.*, кн. 8); — Нева (кн. 9);—Весенній вечеръ (кн. 10;—Когда съ тобой разстался я (кн. 11); — Человѣкъ какихъ много (ib.); — Толпа *1844 г.*, кн. 1);—Когда давно забытое названье (ib.); — Конецъ жизни (ib); — Обѣдъ (кн. 3); — Я васъ зналъ тому давно (ib.); — Въ ночь лѣтнюю, когда тревожной грустью полонъ (ib.); — Послѣдняя сцена первой части Фауста: Тюрьма (кн. 6); — Къ *** (кн. 11); — Признаніе (кн. 12); — Откуда вѣетъ тишиной (*1845 г.*, кн. 2); — Андрей, поэма въ двухъ частяхъ (*1846 г.*, кн. 2).

3) Въ сборникѣ «Вчера и сегодня» (Спб. 1845—46 г.): 1) Когда такъ радостно, такъ нѣжно: 2) Ахъ, давно ли гулять я съ тобою: 3) Въ дорогѣ; 4) Утро туманное, утро сѣдое; 5) Къ чему тревожу я стихъ унылый; 6) Брожу надъ озеромъ.

4) Въ «Петербургскомъ Сборникѣ» (Спб. 1846 г.): 1) Помѣщикъ: 2) Пьеса, изъ Байрона; 3) Римская элегія, изъ Гёте.

5) Въ отдѣльныхъ изданіяхъ: 1) Параша. (Спб. 1843 г., 46 стр.);—2) Разговоръ (Спб. 1845 г., 39 стр.).

(Стихотворенія И. С. Тургенева были въ 1885 г. изданы особою книгою).

емъ— почему послѣдніе 6 томовъ были сданы тремъ типографіямъ, имѣвшимъ съ небольшимъ три мѣсяца для изготовленія этихъ остальныхъ шести томовъ.

Порядокъ настоящаго изданія, какъ я замѣтилъ выше, былъ давно опредѣленъ самимъ Тургеневымъ, и въ настоящемъ изданіи сохраненъ имъ, а именно: первый и послѣдній, т. е. десятый томъ, составили, по мысли автора, такъ сказать, обложку всего изданія — правда, имѣющую высокую цѣну и по себѣ. *Первый томъ* содержитъ въ себѣ смѣсь разнообразныхъ статей, замѣтокъ, воспоминаній изъ литературы и жизни, рѣчей, писемъ, переводовъ и т. п.,— однимъ словомъ, туда вошло все, что не подходитъ прямо къ отдѣлу произведеній художественнаго творчества, въ настоящемъ смыслѣ этого слова. *Десятый томъ*, — послѣдній,— посвященъ исключительно драматическимъ произведеніямъ, въ формѣ сценъ и комедій. Между этими двумя крайними томами помѣщается все то, что составляетъ истинную славу Тургенева и даетъ ему право на безсмертіе въ памяти потомства— не только на родинѣ, но и далеко за предѣлами ея. Вотъ, внутренній порядокъ этой сокровищницы нашей современной литературы:

Второй томъ —весь принадлежитъ „Запискамъ Охотника“, какъ самостоятельной поэмѣ.

Третій, четвертый и пятый томы — содержатъ, въ хронологическомъ порядкѣ, шесть романовъ: „Рудинъ“, „Дворянское Гнѣздо“, „Наканунѣ“, „Отцы и дѣти“, „Дымъ“ и, наконецъ „Новь“.

Шестой, седьмой, восьмой и девятый томы — обнимаютъ, въ хронологическомъ порядкѣ, всѣ повѣсти и разсказы.

Новыя дополненія къ настоящему изданію распредѣлены между первымъ и девятымъ томами: въ девятый томъ настоящаго изданія вошло вновь все, что, со времени послѣдняго изданія, было напечатано авторомъ, почти исклю-

чительно въ „Вѣстникѣ Европы“ (1880—83 гг.), а именно: „Отчаянный“, „Пѣснь торжествующей любви“, „Клара Миличъ“ (въ рукописи было названо: „Послѣ смерти“, и измѣнено авторомъ въ корректурѣ журнальнаго изданія) и „Стихотворенія въ прозѣ“; только одинъ разсказъ: „Старые портреты“, появился въ фельетонѣ газеты 1881 года: „Порядокъ“.

Что касается перваго тома, то этотъ томъ одинъ не былъ ни пересмотрѣнъ, ни дополненъ авторомъ, а потому я долженъ былъ по отношенію къ нему взять на себя и то, и другое. Сверхъ одного, указаннаго еще самимъ авторомъ небольшого критическаго очерка, изъ „Отеч. Записокъ“ сороковыхъ годовъ, а также нигдѣ не изданнаго до сихъ поръ воспоминанія: „Пожаръ на морѣ“, продиктованнаго авторомъ въ то время, когда онъ уже лежалъ на смертномъ одрѣ, — въ первый томъ вошли пять небольшихъ замѣтокъ изъ „Вѣстника Европы“, не попавшихъ въ прежнія изданія, и одно стихотвореніе, напечатанное въ „Русской Старинѣ“ (ноябрь, 1883 г.), но невѣрной копіи; здѣсь оно печатается по собственному списку автора, подаренному мнѣ лично. Всѣ такія, вновь появляющіяся статьи въ первомъ и девятомъ томѣ настоящаго изданія, отмѣчены въ оглавленіяхъ звѣздочками.

Для удобства изслѣдователей и читателей, въ концѣ X-го тома помѣщается, сверхъ оглавленія, при каждомъ томѣ, содержанія этого тома, два общихъ для всего изданія каталога: 1) хронологическій, и 2) алфавитный.

Портретъ, приложенный къ первому тому, изготовленъ подъ наблюденіемъ самого автора еще въ январѣ нынѣшняго года, и въ апрѣлѣ былъ доставленъ въ Петербургъ первый оттискъ, съ собственоручною надписью: „Парижъ, 28 (16) апрѣля 1883 г. Вполнѣ одобряю. Ив. Тургеневъ“. Этотъ портретъ былъ сдѣланъ „извѣстнымъ рисовальщикомъ“ въ Парижѣ г. Лангартомъ. Я, съ своей

стороны, откровенно писать ему о недостаткахъ этой работы, но онъ настаивалъ на своемъ мнѣніи, и только незадолго предъ смертью, въ іюнѣ, сознался, что „портретъ не годится, несмотря на то, что я—писалъ Тургеневъ—по обыкновенной моей распущенности его вполнѣ одобрилъ". Заказъ новаго портрета на сталп принудилъ бы отложить изданіе на нѣсколько лишнихъ мѣсяцевъ, а дать хотя бы и хорошую фотографію,—на что авторъ согласился,—было бы возможно и въ короткое время, но за то фотографія и послужила бы на короткое время и затѣмъ непремѣнно побледнѣла бы. Сколько я понялъ изъ личныхъ моихъ объясненій по этому вопросу, ныпѣшнимъ лѣтомъ, съ самимъ Иваномъ Сергѣевичемъ,—дѣло тутъ состояло не въ „обыкновенной его распущенности", а въ крайней его душевной добротѣ и деликатности: ему было тяжело огорчить художника отказомъ. Итакъ, пусть этотъ портретъ и останется при настоящемъ изданіи: онъ, дѣйствительно, напоминаетъ хорошо знакомыя всѣмъ намъ живущимъ и дорогія черты физическаго лица—зато исторія этого портрета заключаетъ въ себѣ несомнѣнно вѣрныя черты безпредѣльнаго благодушія Тургенева, которое онъ, въ силу того же благодушія, назвалъ „распущенностью".

Факсимиле, помѣщаемое вслѣдъ за портретомъ, снято съ рукописи „Стихотвореній въ прозѣ", хранящейся въ редакціи того журнала, гдѣ они были напечатаны въ первый разъ.

28 ноября, 1883 г.

Несмотря на вышесказанную нами, съ полгода тому назадъ, мысль о томъ, что дополненіе перваго посмертнаго изданія сочиненій И. С. Тургенева, есть „дѣло близкаго будущаго".—пришлось, однако, за самыми неболь-

ними исключеніями, которыя будутъ указаны ниже, ограничиться и при второмъ изданіи одною перепечаткою предъидущаго, посмертнаго изданія. Уже черезъ мѣсяцъ послѣ его выхода въ свѣтъ, въ концѣ декабря прошедшаго года, изъ полнаго завода въ 6.000 экз. не осталось и половины того, и потому еще въ январѣ нынѣшняго года пришлось, не откладывая, приступить къ новому изданію, съ одною цѣлью своевременно восполнить предъидущее. Изъ всѣхъ почестей, какія были оказаны памяти покойнаго, такой, почти безпримѣрный, расходъ изданія его сочиненій слѣдуетъ отнести къ числу самыхъ наглядныхъ и безапелляціонныхъ выраженій повсемѣстнаго интереса къ тому богатому наслѣдству, какое оставилъ Тургеневъ своей родинѣ, и той великой симпатіи, съ какою наше общество проводило своего любимца въ могилу.

Настоящее, второе изданіе отличается отъ предъидущаго: 1) небольшою перемѣною въ расположеніи матеріала по томамъ, съ цѣлію болѣе равномѣрнаго его распредѣленія; 2) двумя небольшими вставками, отмѣченными звѣздочкою въ содержаніи послѣдняго, десятаго тома; и 3) замѣною прежняго портрета, мало удовлетворительнаго, какъ то было объяснено выше, новымъ портретомъ, вырѣзаннымъ въ Лейпцигѣ на сталн, по фотографическому оригиналу г. Панова, въ Москвѣ, сдѣланному съ натуры въ 1880 году, въ эпоху Пушкинскаго торжества.

Въ нынѣшнемъ изданіи, всѣ произведенія И. С. Тургенева раздѣлены на пять отдѣловъ, какъ то было установлено самимъ авторомъ при жизни (см. ниже: Предисловіе автора къ изданію 1880 г.). но порядокъ отдѣловъ измѣненъ въ томъ отношеніи, что на первомъ планѣ поставлены „Записки Охотника", а не мелкія сочиненія, которыя необходимо помѣстить въ послѣднемъ томѣ, какъ предназначенномъ къ дополненію и распространенію при будущихъ изданіяхъ; впослѣдствіи, десятый томъ можетъ

легко принять такіе размѣры, которые потребуютъ выдѣленія изъ него части матеріала для новаго тома. Такимъ образомъ, первые девять томовъ могутъ при этой системѣ оставаться навсегда неподвижными, такъ какъ тутъ нельзя ожидать никакихъ перемѣнъ и дополненій, а послѣдній томъ представитъ всѣ удобства для дальнѣйшихъ распространеній матеріала.

Вотъ, тѣ пять отдѣловъ, въ порядкѣ которыхъ расположены нынѣ произведенія Тургенева:

ОТДѢЛЪ I: Записки Охотника, въ одной книгѣ.
ОТДѢЛЪ II: Романы, въ трехъ книгахъ.
ОТДѢЛЪ III: Повѣсти и разсказы, въ четырехъ книгахъ.
ОТДѢЛЪ IV: Сцены и комедіи, въ одной книгѣ.
ОТДѢЛЪ V: Мелкія сочиненія, въ одной книгѣ.

Во внутреннемъ распредѣленіи романовъ, повѣстей и разсказовъ необходимо было отступить отъ прежняго хронологическаго порядка, въ видахъ болѣе равномѣрнаго распредѣленія матеріала между отдѣльными томами; притомъ, хронологическій указатель, въ концѣ X-го тома, дастъ болѣе ясное представленіе о времени появленія въ свѣтъ трудовъ покойнаго, а потому хронологическое ихъ размѣщеніе по томамъ утратило теперь свое прежнее значеніе [1]).

Для удобства читателей, въ нынѣшнемъ изданіи, въ колонит-титулѣ страницъ показанъ не только отдѣлъ, которому принадлежитъ каждая страница, но и заглавіе романа, повѣсти или разсказа.

М. Стасюлевичъ.

30 мая, 1884 г.

---

[1]) Къ числу незначительныхъ перемѣнъ слѣдуетъ также отнести и то, что предисловіе автора къ его романамъ, помѣщенное въ посмертномъ изданіи въ первомъ томѣ, возвращено теперь на свое прежнее мѣсто, а именно—оно поставлено во главѣ второго отдѣла—романовъ, какъ то было при жизни автора.

ИВАНЪ СЕРГѢЕВИЧЪ ТУРГЕНЕВЪ.

Біографическій очеркъ.

Подробная и вполнѣ достойная имени и славы Тургенева біографія и критическая оцѣнка его произведеній составитъ, въ болѣе или менѣе близкомъ будущемъ, главнѣйшую, конечно, задачу исторіка русской литературы; предварительно необходимо еще собрать и разработать всѣ матеріалы, какими предстаявятся обширная переписка покойнаго и воспоминанія людей, близко его знавшихъ, на пространствѣ многолѣтней его дѣятельности, начиная съ половины сороковыхъ годовъ и до нашихъ дней. Въ ожиданіи же такого серьезнаго и всесторонняго описанія жизни нашего великаго художника-писателя, долгое время придется ограничиваться біографическими очерками, задачею которыхъ можетъ быть пока группировка и приведеніе на память лишь самыхъ главныхъ фактовъ жизни и дѣятельности Тургенева, столь много потрудившагося для роднаго слова, и преждевременно похищеннаго у русскаго общества тяжкою и неумолимою болѣзнью.

I.—Дѣтство и школа: 1818—1837 гг.

Иванъ Сергѣевичъ Тургеневъ родился 28-го октября 1818 года, въ Орлѣ, гдѣ случайно стоялъ въ то время

полкъ, въ которомъ служилъ его отецъ. По происхожденію, онъ принадлежалъ къ старинному дворянскому роду, выѣдцему нѣкогда изъ Золотой Орды. Въ числѣ историческихъ представителей этой фамиліи особенно замѣчательны: Петръ Тургеневъ, который обличалъ Лже-Дмитрія, и за это обличеніе былъ въ тотъ же день казненъ на Лобномъ мѣстѣ въ Москвѣ, и Яковъ Тургеневъ, которому, при Петрѣ Великомъ, въ новый 1700 г., пришлось, по царскому приказу, обрѣзывать ножницами бороды боярь. Въ отдаленномъ родствѣ съ дѣдомъ Ивана Сергѣевича былъ видный въ свое время дѣятель Новиковскаго „Дружескаго общества“, ревностный масонъ Иванъ Петровичъ Тургеневъ, дѣти котораго имѣютъ почетную извѣстность въ исторіи русской литературы: Александръ—какъ членъ „Арзамаса“, другъ Карамзина, Жуковскаго и Пушкина, одинъ изъ симпатичныхъ представителей русскаго образованнаго общества первой четверти нашего вѣка; и Николай — какъ авторъ замѣчательной въ свое время брошюры: „О налогахъ“ (1818 г.), направленной противъ крѣпостного права, и книги: „La Russie et les Russes“, впервые обстоятельно познакомившей Европу съ нашимъ отечествомъ; послѣдній навсегда поселился за границею съ 1825 года, гдѣ и умеръ въ 1871 г., а семейство его живетъ еще и теперь въ Парижѣ; дача вдовы Николая Ивановича и его дѣтей „Вербуа“ находится въ сосѣдствѣ съ дачею покойнаго „ле-Фрэнъ„—въ Буживалѣ близъ Парижа,—гдѣ онъ и скончался.

Отецъ Тургенева, Сергѣй Николаевичъ, служилъ въ елисаветградскомъ кирасирскомъ полку, и женился въ Орлѣ на дочери богатаго мѣстнаго землевладѣльца, Варварѣ Петровнѣ Лутовиновой. Вскорѣ послѣ рожденія Ивана Сергѣевича, бывшаго вторымъ въ семьѣ, отецъ его вышелъ въ отставку, съ чиномъ полковника, и поселился въ имѣніи своей жены, селѣ Спасскомъ-Лутовиновѣ, въ десяти вер-

стахъ отъ города Мценска, орловской губерніи. Тамъ провелъ Иванъ Сергѣевичъ первые годы своего дѣтства, вмѣстѣ съ своимъ старшимъ (на два года) братомъ Николаемъ. Въ 1822 г., родители ихъ, со всей семьей и множествомъ крѣпостной челяди, отправились, на собственныхъ лошадяхъ, въ двухъ каретахъ съ фургономъ, заграницу — въ Германію, Швейцарію и Францію. Это путешествіе, бывшее, по тому времени и при тогдашнихъ дорогахъ, своего рода подвигомъ, едва не стоило жизни нашему Тургеневу: въ Бернѣ, осматривая знаменитую яму, гдѣ и теперь содержатся городскіе медвѣди, онъ сорвался съ перилъ и чуть не упалъ къ звѣрямъ; но счастью, отецъ во-время успѣлъ подхватить неосторожнаго ребенка. Такая близость къ смерти была не единственнымъ случаемъ въ дѣтствѣ Тургенева: на томъ же четвертомъ году возраста, онъ заболѣлъ такъ отчаянно, что съ него уже снимали мѣрку для гроба.

Возвратившись изъ-заграницы, семейство Тургеневыхъ надолго поселилось въ Спасскомъ и зажило обычною деревенскою жизнью, —тою, дворянскою, медленною, просторною и мелкою жизнью, самая память о которой въ настоящее время почти уже изгладилась. Будущій великій писатель рось и воспитывался, какъ подобало тогда сыну богатаго помѣщика,— подъ присмотромъ гувернеровъ и учителей — швейцарцевъ и нѣмцевъ, доморощенныхъ дѣтокъ и крѣпостныхъ нянекъ. Въ воспитаніи главную роль играли языки французскій и нѣмецкій, которымъ Тургеневъ выучился въ раннемъ дѣтствѣ: на русскій языкъ обращалось мало вниманія: мать Ивана Сергѣевича, была, по его словамъ, женщиною, вполнѣ вылившеюся въ форму XVIII-го и первыхъ десятилѣтій XIX-го вѣка: получивъ воспитаніе на „французскій манеръ“, какой практиковался у насъ въ тѣ времена, она только Пушкина едва-едва признавала замѣчательнымъ писателемъ, но литературу русскую, далѣе

Пушкина, положительно отказывалась признавать. Гувернеров перебывало въ Тургеневскомъ домѣ очень много; учителемъ, который впервые заинтересовалъ мальчика произведеніемъ русской литературы, былъ крѣпостной камердинеръ его матери, читавшій ему украдкой, гдѣ-нибудь въ саду или въ дальней комнатѣ „Россіаду“ Хераскова. Читалъ онъ основательно, какъ одинъ изъ героевъ разсказа: „Пушинъ и Бабуринъ“,—повторяя каждый стихъ сначала „на-черно“, скороговоркою, а потомъ—„на-бѣло“, громогласно, съ необыкновенною восторженностью. Нѣсколько позже, когда Тургеневъ былъ уже въ Москвѣ, сильное впечатлѣніе на него произвелъ одинъ изъ гувернеровъ пансіона, гдѣ онъ воспитывался, русскій, который разсказывалъ ему на память всего „Юрія Милославскаго“, какъ говорится, „отъ доски до доски“. Обыкновенно, онъ сажалъ мальчика къ себѣ на колѣни, и тотъ съ особеннымъ увлеченіемъ вслушивался въ его разсказъ и почти отъ слова до слова въ состояніи былъ потомъ его повторить. Съ нѣмецкою литературою, прежде другихъ, познакомилъ Ивана Сергѣевича нѣмецъ, который очень плохо говорилъ по-русски, не могъ безъ слезъ читать Шиллера и вскорѣ оказался простымъ съѣдельникомъ, безъ всякой педагогической подготовки.

Внутреннія распорядки въ Тургеневской семьѣ ничѣмъ не отличались отъ прочихъ. Родители Тургенева, богатые помѣщики, не только къ своимъ крѣпостнымъ людямъ, но и вообще ко всѣмъ домочадцамъ относились деспотически-сурово, такъ что все въ домѣ, начиная съ дѣтей, постоянно трепетало. Особенною строгостью отличался отецъ, обладавшій атлетическою фигурою и большою силою. Однажды онъ поднялся наверхъ, въ классную комнату дѣтей, какъ разъ въ то время, когда гувернеръ-нѣмецъ, выведенный изъ терпѣнія шалостями и невнимательностью старшаго мальчика, трясъ его за волосы. Увидѣвъ это, отецъ схва-

тилъ несчастнаго педагога за-воротъ, пришодилъ на воздухъ и. сбросивъ его съ лѣстницы второго этажа, приказалъ слугамъ сейчасъ же собрать всѣ его вещи и вывезти его вонъ изъ имѣнія. Эта домашняя расправа произвела на ребенка-Тургенева такое сильное, невгладимое впечатлѣніе, что онъ, разсказывая о ней много лѣтъ спустя, живо помнилъ малѣйшія ея подробности. При вспыльчивомъ и несдержанномъ характерѣ отца, Тургеневу, вѣроятно, нерѣдко приходилось бывать свидѣтелемъ подобныхъ сценъ; въ одномъ изъ своихъ позднѣйшихъ писемъ онъ говоритъ, что онъ выросъ „среди побоевъ и истязаній"; такимъ образомъ, рисуя, впослѣдствіи, въ „Запискахъ Охотника", отношенія помѣщиковъ къ ихъ безотвѣтнымъ „подданнымъ", онъ могъ писать прямо на основаніи собственныхъ воспоминаній о людяхъ, ему близкихъ.

Въ началѣ 1827 года, Тургеневы переселились въ Москву, гдѣ купили себѣ домъ, на Самотекѣ. Причиною переселенія было, конечно, то, что дѣти уже подросли, и ихъ нужно было помѣстить куда нибудь въ учебное заведеніе. Иванъ Сергѣевичъ былъ отданъ сначала въ частный пансіонъ Вейденгаммера, а потомъ жилъ одно время, пансіонеромъ же, у директора Лазаревскаго института Краузе, который училъ его англійскому языку. Изъ прежнихъ учителей своихъ онъ впослѣдствіи съ благодарностью вспоминалъ о Дм. Ник. Дубенскомъ, преподавателѣ русскаго языка (ум. 1863). Это былъ въ свое время извѣстный ученый, напечатавшій, между прочимъ, замѣчательное по своему времени изслѣдованіе о „Словѣ о Полку Игоревѣ". Пушкина Дубенскій недолюбливалъ, а воспитывалъ своихъ учениковъ на Карамзинѣ, Жуковскомъ, Батюшковѣ. Изъ другихъ учителей своихъ Тургеневъ называлъ П. П. Погорѣльскаго, преподавателя математики, и Нв. Петр. Клюшникова, который впослѣдствіи сблизился съ знаменитымъ московскимъ кружкомъ Станкевича и писалъ стихотворе-

нія, подписывая ихъ буквою—*Ѳ*—. Въ то время, Клюшниковъ, еще очень молодой человѣкъ, былъ студентомъ, и готовилъ Тургенева къ университетскому экзамену.

Въ 1833 году, будучи всего 15-ти лѣтъ отъ роду, Тургеневъ поступилъ на „словесный" факультетъ московскаго университета. Изъ профессоровъ, которыхъ ему пришлось здѣсь слушать, особенно выдавались: молодой Погодинъ, незадолго передъ тѣмъ вернувшійся изъ-заграницы и ревностно принявшійся за критическую разработку русской исторіи, и М. Г. Павловъ: съ 1826 года, когда каѳедра философіи была признана ненужною и закрыта, онъ преподавалъ физику и сельское хозяйство. По свидѣтельству одного изъ его слушателей, физикѣ было мудрено научиться на его лекціяхъ, сельскому хозяйству—невозможно; но его курсы были чрезвычайно полезны. Горячій поклонникъ философіи Шеллинга и Окена, онъ излагалъ ихъ ученіе съ такою пластическою ясностью, какой никогда не достигалъ ни одинъ натуръ-философъ, и, такимъ образомъ, возбуждалъ въ своихъ слушателяхъ охоту къ серьезному умственному труду. На ряду съ этими двумя новыми профессорами, стоялъ Нобѣдоносцевъ, преподававшій русскую словесность,—представитель и старыхъ поколѣній, и старой литературной школы XVIII-го вѣка.

Въ московскомъ университетѣ Тургеневъ пробылъ, впрочемъ, недолго,—всего одинъ годъ: старшій его братъ поступилъ на службу въ гвардейскую артиллерію, въ Петербургѣ; туда же переѣхала и вся семья, такъ что и Ивану Сергѣевичу пришлось перейти въ петербургскій университетъ, въ 1834 году; въ томъ же году, 30 октября, отецъ Тургенева скончался.

Петербургскій университетъ того времени еще менѣе, чѣмъ московскій, имѣлъ право называться разсадникомъ науки. Огромное большинство студентовъ вступало туда съ малымъ развитіемъ и ничтожнымъ запасомъ положитель-

ныхъ свѣдѣній. На три-четыре человѣка даровитыхъ и знающихъ преподавателей, приходилось не мало такихъ, которые ограничивались тѣмъ, что читали лекціи по „собственнымъ запискамъ“, или по печатнымъ учебникамъ; отъ студентовъ требовалось заучиванье того и другого наизусть, слово въ слово, и далѣе этого предѣла изученіе предмета не простиралось. Профессора, оказавшіе сколько нибудь замѣтное вліяніе на слушателей, пробуждавшіе въ нихъ интересы къ наукѣ, были и здѣсь, и въ Москвѣ, рѣдкимъ исключеніемъ, какъ напримѣръ, на словесномъ факультетѣ, М. С. Куторга, профессоръ всеобщей исторіи, только-что возвратившійся тогда изъ-заграницы, и П. А. Плетневъ, преподававшій русскую литературу. Въ послѣдній годъ пребыванія Тургенева въ университетъ началъ свои лекціи молодой доцентъ русской словесности, вскорѣ пріобрѣвшій большую популярность.—А. В. Никитенко. Особенно петербургскій университетъ выгодно, какъ будто бы, отличался отъ московскаго тѣмъ, что здѣсь существовала каѳедра философіи, которую тогда занималъ А. А. Фишеръ, переселившійся изъ Австріи и въ то время, за незнаніемъ еще русскаго языка, читавшій лекціи по-латыни. Но польза ихъ была весьма условна; землякъ и товарищъ Тургенева, Грановскій, изучая впослѣдствіи Гегеля въ Берлинѣ, писалъ, вспоминая о своемъ философскомъ курсѣ въ Петербургѣ, такимъ образомъ: „Я не зналъ, что такое философія, пока не пріѣхалъ сюда. Фишеръ читалъ намъ какую-то другую науку, пользы которой я теперь рѣшительно не понимаю“. Словомъ, въ первой половинѣ 30-хъ годовъ, при Тургеневѣ, университетская наука не особенно процвѣтала и въ Петербургѣ. Поэтому молодые люди, чувствовавшіе потребность знанія и имѣвшіе средства ей удовлетворить, естественно, стремились, по окончаніи курса, заграницу, къ источнику настоящей науки, и преимущественно - въ берлинскій университетъ, который въ то время славился своими профессорами.

Живя въ Петербургѣ и посѣщая университетскія лекціи, Тургеневъ, вмѣстѣ съ тѣмъ, бралъ и частные уроки по древнимъ языкамъ у преподавателя нѣмецкой Петропавловской школы, г. Вальтера, извѣстнаго латиниста (нынѣ служащаго въ Имп. Публичной Библіотекѣ), который въ продолженіе двухъ лѣтъ (1835 — 1837) читалъ съ нимъ Горація, Тацита, Ѳукидида, Софокла и другихъ классиковъ. По свидѣтельству г. Вальтера, молодой Тургеневъ былъ необыкновенно прилежнымъ ученикомъ. Онъ ревностно писалъ задаваемыя ему сочиненія и работалъ съ усердіемъ настоящаго нѣмецкаго студента. Уроки давались съ необыкновенною аккуратностью: одно только могло прерывать ихъ, это—охота, къ которой Тургеневъ съ молодости сильно пристрастился, и которая впродолженіе многихъ десятковъ лѣтъ была для него любимымъ развлеченіемъ.

Въ 1836 году, Тургеневъ кончилъ университетскій курсъ съ званіемъ дѣйствительнаго студента (курсъ въ то время былъ трехлѣтній), а въ слѣдующемъ 1837 г., выдержавъ снова экзаменъ, получилъ степень кандидата. Еще въ эту раннюю эпоху, явился въ печати (въ „Журналѣ министерства народнаго просвѣщенія“. 1836 г.) разборъ извѣстной книги А. Н. Муравьева: „Путешествіе по святымъ мѣстамъ русскимъ“, написанный юношею-Тургеневымъ, по порученію редактора журнала Сѣрбиновича [1]). Собственно „изящной“ литературой Иванъ Сергѣевичъ началъ заниматься, также будучи еще студентомъ III курса, и, какъ почти всѣ юноши, прежде всего сталъ пробовать свои силы въ стихахъ. Первымъ опытомъ его юношеской поэзіи была фантастическая драма въ пятистопныхъ ямбахъ, подъ заглавіемъ: „Стено“,—произведеніе, по отзыву самого Турге-

[1]) См. въ X-мъ томѣ: Письмо И. С. Тургенева къ редактору «Вѣстника Европы», отъ 3 декабря 1875 г., вызванное воспоминаніемъ его объ этомъ «ребяческомъ упражненіи» какъ отозвался онъ о своемъ первомъ литературномъ опытѣ.

нева. „совершенно нелѣпое“, въ которомъ съ дѣтскою неумѣлостью выражалось рабское подражаніе Байроновскому „Манфреду“, а можетъ быть, еще и Кукольнику, который въ то время былъ произведенъ въ геніи за его восторженныя драмы въ томъ же родѣ. Тургеневъ представилъ свою пьесу на разсмотрѣніе Плетнева; профессоръ, конечно, воздалъ ей должное и отечески побранилъ студента за то, что онъ тратитъ время на такіе пустяки, но при этомъ, все-таки замѣтилъ, что въ молодомъ авторѣ „что-то есть“, обласкалъ его и пригласилъ на свои литературные вечера. Ободренный юнона отдалъ Плетневу нѣсколько своихъ стихотвореній, изъ которыхъ тотъ выбралъ два, и годъ спустя (1838) напечаталъ ихъ, безъ подписи автора, въ Пушкинскомъ „Современникѣ“. Въ первомъ изъ нихъ восхвалялся „Старый Дубъ“: „это—первая моя вещь, явившаяся въ печати“ —говоритъ Тургеневъ, въ своихъ „Воспоминаніяхъ“.

II. — Первая поѣздка заграницу и начало литературной дѣятельности: 1838—1847 гг.

Окончивъ университетскій курсъ и чувствуя, что университетъ далъ слишкомъ мало знаній, Тургеневъ, весною 1838 года, отправился въ Берлинъ „доучиваться“, или, вѣрнѣе, знакомиться съ настоящей наукой, которой у насъ въ то время не было и въ поминѣ. Онъ ѣхалъ, какъ всѣ ѣздили въ то время, моремъ, въ Штеттинъ, на пароходѣ „Николай I“, который сгорѣлъ въ виду Травемюнде, причемъ жизнь Тургенева снова подвергалась опасности, какъ во времена его дѣтства [1]). Въ Берлинѣ онъ слушалъ лекціи, впродолженіе двухъ семестровъ, вмѣстѣ съ Грановскимъ и П. В. Станкевичемъ (вскорѣ послѣ того умер-

[1]) См. въ X-мъ томѣ: «Пожаръ на морѣ».

нимъ); тамъ же находились въ это время М. М. Невѣровъ и семья Фроловыхъ. Эти лица составляли тѣсный дружескій кружокъ, съ которымъ Тургеневъ близко сошелся. Въ берлинскомъ университетѣ Тургеневъ изучалъ преимущественно Гегелевскую философію, имѣвшую въ то время рѣшительное вліяніе на молодые умы, классическую филологію и исторію, и слушалъ лекціи Вердера (ученика и строгій послѣдователь Гегеля), Бёка, Цумпта, Ранке, Риттера и др.

Въ 1840 г., послѣ непродолжительнаго пребыванія въ Россіи и поѣздки въ Италію, Тургеневъ снова вернулся въ Берлинъ и провелъ тамъ, на студенческой скамьѣ, еще около года. Въ это время онъ былъ уже человѣкомъ настолько развитымъ и образованнымъ, что ясно видѣлъ темныя стороны русской жизни, и въ особенности —той среды, къ которой онъ самъ принадлежалъ по своему рожденію и воспитанію, среды помѣщичьей, крѣпостной, типичною представительницею которой была его же семья. „Почти все, что я видѣлъ вокругъ себя,—говоритъ онъ въ своихъ воспоминаніяхъ объ этомъ времени,—возбуждало во мнѣ чувства смущенія, негодованія, — отвращенія, наконецъ. Надо было или покориться и смиренно побрести общей колеей, по избитой дорогѣ, либо отвергнуть разомъ, оттолкнуть отъ себя „всѣхъ и вся“, даже рискуя потерять многое, что было дорого и близко моему сердцу. Я такъ и сдѣлалъ“....

Съ такими мыслями возвратился Тургеневъ въ 1841 году изъ-заграницы. Сначала онъ поѣхалъ въ Москву, гдѣ въ это время жила его мать, и гдѣ онъ хотѣлъ-было держать экзаменъ на магистра философіи. Но это оказалось невозможнымъ по той простой причинѣ, что Тургеневу не у кого было экзаменоваться, такъ какъ профессора философіи въ московскомъ университетѣ давно уже не было. Воспользовавшись этимъ случаемъ, совѣтъ университета пытался-

было начать ходатайство о возстановленіи упраздненной каѳедры; но такое ходатайство было признано неумѣстнымъ.

Въ этотъ же пріѣздъ въ Москву Тургеневъ познакомился съ славянофилами: Аксаковыми, Кирѣевскими, Хомяковымъ. Славянофильство въ то время только-что нарождалось, только-что начинало заявлять о своемъ существованіи, но Тургеневъ и тогда уже отнесся къ нему отрицательно. Пребываніе за-границей имѣло рѣшительное вліяніе на складъ его мыслей: „я бросился внизъ головою въ „нѣмецкое море", долженствовавшее очистить, возродить меня,—говорилъ онъ,—и когда я, наконецъ, вынырнулъ изъ его волнъ, я, все-таки, очутился „западникомъ". и остался имъ навсегда". Это „западничество", бывшее для Тургенева, какъ и для многихъ даровитыхъ его сверстниковъ, естественнымъ результатомъ стремленія найти какой-нибудь исходъ изъ того мрачнаго, крайне тяжелаго положенія, въ какомъ находилась тогда Россія,—спасло молодого писателя отъ житейской тины и навсегда сберегло въ его сердцѣ горячую любовь къ родинѣ, къ ея лучшимъ силамъ и стремленіямъ. Благодаря этому „западническому" складу своихъ убѣжденій, онъ, по возвращеніи изъ-заграницы, близко сошелся съ тѣмъ извѣстнымъ московскимъ кружкомъ „идеалистовъ сороковыхъ годовъ", его сверстниковъ, къ которому принадлежали Грановскій, Бѣлинскій, Герценъ и др. Тѣсная умственная связь съ этими людьми, оставившими по себѣ несомнѣнный слѣдъ въ исторіи нашего общественнаго развитія, привела къ тому, что Тургеневъ, не смотря на самыя неблагопріятныя условія, въ какія была поставлена въ то время наша литература, скоро всей душой предался литературной дѣятельности, — единственно возможной въ то время для образованнаго человѣка, желавшаго приложить свои силы къ полезному дѣлу.

Не оставляя своихъ плановъ о карьерѣ педагога, про-

фессора, ученаго, Тургеневъ поѣхалъ въ Петербургъ; здѣсь, вслѣдствіе размолвки съ матерью, которая весьма ограничила его средства къ существованію, онъ былъ вынужденъ пойти „общей колеей", и поступилъ, въ 1842 г., на службу, чиновникомъ особыхъ порученій въ канцеляріи министра внутреннихъ дѣлъ Л. А. Перовскаго. Можетъ быть, онъ сдѣлалъ это еще и потому, что, какъ то видно на примѣрѣ Пушкина, уклоненіе дворянина отъ службы считалось тогда однимъ изъ признаковъ неблагонамѣренности, а самая служба — не только военная, но и гражданская — иногда признавалась чѣмъ-то въ родѣ исправительной мѣры. Берлинскій студентъ-гегельянецъ оказался, однако, плохимъ и неисправнымъ чиновникомъ; службою онъ вовсе не занимался, а обыкновенно проводилъ время за чтеніемъ романовъ, исключительно французскихъ (Жоржъ Зандъ), которые тутъ же, въ канцеляріи, на столѣ, у него и валялись. Здѣсь же писалъ онъ стихи и неутомимо разсказывалъ анекдоты своимъ сослуживцамъ. — А. В. Головинину и В. И. Далю.

На службѣ Тургеневъ числился около двухъ съ чѣмъ-то лѣтъ (1842 – 1845), и затѣмъ оставилъ ее (съ чиномъ коллежскаго секретаря), чтобы никогда уже къ ней не возвращаться. По свидѣтельству П. В. Анненкова, въ это время Тургеневъ особенно отличался разными шутками, надо нимиими общество слухами объ его эксцентричности. Это качество было болѣе или менѣе общимъ среди тогдашней талантливой молодежи: достаточно вспомнить, что̀ извѣстно на этотъ счетъ о Герценѣ, К. Аксаковѣ и ихъ друзьяхъ, а позже о гр. А. К. Толстомъ, братьяхъ Жемчужниковыхъ и др. Необыкновенно развитое воображеніе Тургенева играло при этомъ, конечно, важную роль, а воспитаніе, полученное въ нашихъ и берлинскомъ университетахъ, позволяло ему, сверхъ того, затрогивать предметы первостепенной важности и говорить о нихъ съ ули-

вительной для того времени смѣлостью. Чѣмъ бѣднѣе и затруднительнѣе становилась жизнь юноши Тургенева, тѣмъ свободнѣе дѣлалась его рѣчь; чѣмъ сильнѣе наносили удары судьбы, тѣмъ болѣе росла мысль объ осуществленіи собою романическихъ типовъ Манфреда, Чайльдъ-Гарольда и т. п., съ которыми онъ, да и никто другой на Руси, не имѣлъ ничего общаго. Герценъ, который былъ шестью годами старше Тургенева и успѣлъ уже пережить эту бурную пору юности, называлъ его въ то время „поӭромъ“, и говорилъ, что онъ даже и ѣстъ не можетъ безъ аффектаціи. Но прошло немного времени, и вся эта юношеская удаль въ немъ неожиданно замолкла. Никто изъ друзей Тургенева не могъ сказать до сихъ поръ съ точностью, когда именно и вслѣдствіе чего началось такое перерожденіе; да и самъ онъ не зналъ минуты, съ которой онъ отвернулся отъ проказъ молодости. „Достовѣрно одно: къ эпохѣ его ареста, въ 1852 году, это былъ уже давно другой человѣкъ.

Въ то время, когда Тургеневъ сидѣлъ за французскими романами въ канцеляріи министерства внутреннихъ дѣлъ, онъ уже успѣлъ заявить себя въ литературѣ, какъ поэтъ. Въ „Отечественныхъ Запискахъ“, начиная съ осени 1841 года, стали являться мелкія его стихотворенія, изъ которыхъ многія обратили на себя вниманіе образованной и надѣленной вкусомъ публики. Въ самомъ началѣ 1843 года, онъ напечаталъ отдѣльною книжкою небольшую поэму „Параша“, подписанную буквами Т. Л. (Тургеневъ-Лутовиновъ). Бѣлинскій посвятилъ этому произведенію молодого поэта довольно обширную статью, въ которой отозвался о „Парашѣ“ очень сочувственно. „До тѣхъ поръ Тургеневъ и Бѣлинскій еще ни разу не встрѣчались. Имя Бѣлинскаго Тургеневъ узналъ еще во времена „Телескопа“; самъ онъ былъ тогда большой романтикъ, и на первый разъ Бѣлинскій произвелъ на него крайне непріятное впечатлѣ-

ніе разборомъ стихотвореній Бенедиктова (которыхъ Бѣлинскій никогда не могъ выносить). Тургеневъ былъ возмущенъ этимъ разборомъ, потому что восхищался Бенедиктовымъ; но прошло нѣсколько времени, и онъ уже измѣнилъ свое мнѣніе. Съ тѣхъ поръ Бѣлинскій заинтересовалъ его; онъ много о немъ слышалъ (между прочимъ, еще отъ Станкевича, котораго зналъ заграницей въ послѣдній годъ его жизни) и очень желалъ съ нимъ познакомиться, хотя его и приводили въ недоумѣніе извѣстныя статьи консервативно-идеалистическаго направленія, писанныя Бѣлинскимъ около 1840 года.

Вскорѣ послѣ выхода въ свѣтъ „Параши“, одинъ общій знакомый свелъ Тургенева съ Бѣлинскимъ: молодой писатель и критикъ подружились, и въ продолжительныхъ, оживленныхъ бесѣдахъ вмѣстѣ вырабатывали основы разумнаго міросозерцанія. Тургеневъ пріятно поразилъ Бѣлинскаго оригинальностью и независимостью своихъ воззрѣній, и, какъ человѣкъ, только-что побывавшій у самаго источника Гегелевской философіи, много помогъ ему въ уясненіи ея основныхъ положеній и выводовъ; съ другой стороны, можно сказать, что вліяніе Бѣлинскаго, о которомъ Тургеневъ до самой смерти сохранялъ благодарную, дружескую память, окончательно опредѣлило дальнѣйшее направленіе литературной дѣятельности автора „Параши“. Объ этой поэмѣ, въ своихъ „Литературныхъ и житейскихъ воспоминаніяхъ“, Тургеневъ говорилъ въ 1868 г.: „Этою поэмою я вступилъ (въ 1843 г.) на литературное поприще“, которое, такимъ образомъ, продолжалось ровно сорокъ лѣтъ (1843—1883 гг).

„Тургеневъ—очень хорошій человѣкъ, и я легко сближаюсь съ нимъ“, писалъ въ то время Бѣлинскій одному изъ своихъ московскихъ друзей. „Это—человѣкъ необыкновенно умный: бесѣда и споры съ нимъ отводили мнѣ душу... Отрадно встрѣтить человѣка, самобытное и характерное

мнѣніе котораго, сшибаясь съ твоимъ, извлекаетъ искры. У Тургенева много юмора. Разъ, въ споръ противъ меня за нѣмцевъ, онъ сказалъ мнѣ: „да что вамъ русскій человѣкъ, который не только шапку, да и мозгъ-то свой носитъ на бекрень!“ Вообще, Русь онъ понимаетъ. Во всѣхъ его сужденіяхъ видѣнъ характеръ и дѣйствительность. Онъ—врагъ всего неопредѣленнаго“.

Тургеневъ скоро и близко сошелся также и съ кружкомъ молодыхъ литераторовъ, который группировался вокругъ Бѣлинскаго. Къ этому кружку принадлежали Панаевъ, М. А. Языковъ, Кульчицкій, П. В. Анненковъ: здѣсь же бывалъ прежде Бакунинъ и г. Катковъ; бывалъ одно время Герценъ; нѣсколько позже къ этому дружескому кругу присоединились К. Д. Кавелинъ, Некрасовъ, И. А. Гончаровъ, Д. В. Григоровичъ и др. „Отечественныя Записки“, въ которыхъ всѣ эти писатели принимали живое участіе, пріобрѣли въ лицѣ Тургенева замѣчательнаго сотрудника. Онъ приступалъ къ литературной дѣятельности, будучи многосторонне образованнымъ человѣкомъ, познакомившись въ подлинникѣ съ лучшими европейскими писателями и въ самомъ источникѣ усвоивъ себѣ результаты философскаго знанія того времени. Не преувеличивая, можно сказать, что въ началѣ 40-хъ годовъ онъ былъ однимъ изъ самыхъ образованныхъ русскихъ литераторовъ и, сближаясь съ передовыми людьми своего времени, тогда же имѣлъ на нихъ вліяніе своимъ многосторонним знакомствомъ съ западной наукой и литературой.

Весной 1844 года, Тургеневъ съѣздилъ не надолго къ себѣ въ деревню, и, по возвращеніи, опять встрѣтился съ Бѣлинскимъ уже лѣтомъ, на дачѣ въ Лѣсномъ. Тутъ они сошлись окончательно, и видались почти каждый день. Во время прогулокъ по сосновымъ рощицамъ, окружающимъ Лѣсной Институтъ, оба пріятеля вели нескончаемыя бесѣды, перемѣшивая серьезныя разсужденія съ шутками,

и, какъ кажется, сообща сочинили игривую поэму „Ночь", извѣстную только въ рукописяхъ съ именемъ Тургенева.

Изъ всѣхъ своихъ стихотвореній 40-хъ годовъ [1]) Тургеневъ издалъ отдѣльною книжкою, кромѣ „Параши", только небольшую поэму „Разговоръ", напечатанную въ 1845 г. (Спб.) и вызвавшую два критическихъ отзыва въ „Отеч. Зап." (Бѣлинскаго) и „Финскомъ Вѣстникѣ". Хотя эти первые порывы молодого вдохновенія, которыхъ самъ Тургеневъ впослѣдствіи не признавалъ, и которые онъ упорно отказывался при жизни включить въ собраніе своихъ сочиненій, ничего не могутъ прибавить къ лаврамъ, увѣнчавшихъ его, какъ перваго бѣллетриста нашего времени,— тѣмъ не менѣе, многіе изъ нихъ отличаются большими поэтическими достоинствами.

Первымъ прозаическимъ произведеніемъ Тургенева, явившимся въ печати, ровно сорокъ лѣтъ тому назадъ, былъ драматическій очеркъ въ одномъ дѣйствіи, на испанскій сюжетъ, подъ заглавіемъ „Неосторожность", помѣщенный въ „Отеч. Зап." 1843 г., № 10. Затѣмъ, въ слѣдующемъ году, 1844, въ томъ же журналѣ, была напечатана его первая повѣсть „Андрей Колосовъ"; въ „Петербургскомъ Сборникѣ", изд. Некрасовымъ (1846) — довольно большая юмористическая поэма „Помѣщикъ", иллюстрированная художникомъ Агинымъ, и повѣсть „Три портрета": въ 1-й книжкѣ „Отеч. Зап." 1847 г.—повѣсть „Бретёръ". Первая изъ этихъ повѣстей не имѣла большого успѣха въ публикѣ и, можно сказать, прошла почти незамѣченной; за то двѣ остальныя возбудили всеобщее вниманіе. Наконецъ, въ 1-й книжкѣ возобновленнаго Некрасовымъ и Панаевымъ „Современника" въ 1847 году, на очень скромномъ мѣстѣ, въ отдѣлѣ „Смѣсей" рядомъ съ маленькимъ

---

[1]) См. выше, въ предисловіи, стр. VI, полный списокъ всѣхъ этихъ стихотвореній Тургенева изъ эпохи 40-хъ годовъ.

разсказомъ Достоевскаго „Романъ въ девяти письмахъ“ и стихотворными пародіями Новаго Поэта.—появился „Хорь и Калинычъ“, первый разсказъ изъ „Записокъ Охотника“. Начиная съ этого разсказа, проникнутаго глубокою симпатіею къ крестьянскому быту, талантъ Тургенева принимаетъ, такъ сказать, новое направленіе. Онъ совсѣмъ покидаетъ стихи и избираетъ предметомъ своихъ повѣствованій крестьянское житье-бытье, съ его нуждами, горемъ и рѣдкими радостями.

III.—Эпоха «Записокъ Охотника»: 1847—1855 гг.

За первымъ разсказомъ изъ „Записокъ Охотника“ слѣдовалъ длинный рядъ другихъ, напечатанныхъ въ томъ же „Современникѣ“ (1847—1851) и встрѣченныхъ единодушными и восторженными похвалами критики и публики. Всѣ заговорили о новыхъ произведеніяхъ неизвѣстнаго автора: каждый хотѣлъ узнать имя писателя, скрывавшагося подъ двумя таинственными буквами Т. .І. Само собою разумѣется, что эта скромная подпись не могла долго оставаться въ секретѣ: вскорѣ она была раскрыта,— и имя И. С. Тургенева стало дорогимъ именемъ для каждаго русскаго читателя. Съ этого времени начинается тотъ громадный успѣхъ произведеній Тургенева, который вскорѣ поставилъ его на первое мѣсто среди нашихъ знаменитыхъ писателей 40-хъ и 50-хъ годовъ.

Въ то время, когда печатался „Хорь и Калинычъ“, Тургеневъ былъ уже заграницей. Недовольный своею прежнею литературною дѣятельностью, онъ, уѣзжая изъ Россіи, думалъ вовсе бросить писательство: но неожиданный для него успѣхъ перваго очерка изъ „Записокъ Охотника“ возвратилъ его литературѣ и побудилъ продолжать эти „Записки“. Громкая извѣстность, пріобрѣтенная молодымъ писателемъ, не могла, однако же, примирить его съ Россіею конца со-

роковыхъ годовъ: при одной мысли о жизни на родинѣ ему становилось такъ тяжело и грустно, что въ 1848 году, послѣ смерти Бѣлинскаго (котораго, за годъ передъ тѣмъ, онъ сопровождалъ въ заграничной поѣздкѣ), онъ совсѣмъ было рѣшился оставить Россію и навсегда поселиться заграницей. Грустное чувство, которое невольно овладѣвало имъ при мысли объ этомъ рѣшеніи, отразилось и на бо́льшей части „Записокъ Охотника“ (писанныхъ преимущественно въ Парижѣ): особенно замѣтно это настроеніе въ описаніяхъ и картинахъ родной природы, которую Тургеневъ уже не разсчитывалъ увидѣть болѣе. Онъ и самъ замѣчаетъ въ своихъ воспоминаніяхъ, что „конечно, не написалъ бы „Записокъ Охотника“, если бы остался въ Россіи“,—и въ этомъ отношеніи замѣчательно сходился съ Гоголемъ, который, почти въ то время, писалъ свои лучшія страницы „Мертвыхъ душъ“—также „изъ прекраснаго далека“.

Въ концѣ 1850 года, извѣстіе о смерти матери, скончавшейся въ это время уже въ преклонномъ возрастѣ (ей было около 70 лѣтъ), заставило Тургенева вернуться въ Россію для устройства своихъ дѣлъ. Пріѣхавъ въ доставшееся ему, вмѣстѣ съ братомъ Николаемъ, родовое имѣніе, онъ немедленно отпустилъ всѣхъ своихъ дворовыхъ на волю, пожелавшихъ крестьянъ перевелъ на оброкъ, и всячески содѣйствовалъ успѣху общаго освобожденія. И впослѣдствіи, въ въ 1861 году, при выкупѣ, онъ вездѣ уступилъ $^1/_5$ часть, а въ главномъ имѣніи ничего не взялъ за усадебную землю,—что̀ составляло довольно крупную сумму.

Въ 1851 году, Тургеневъ жилъ то у себя въ имѣніи, то въ Москвѣ, то въ Петербургѣ, продолжая „Записки Охотника“. Въ самомъ началѣ 1852 года, онъ собралъ всѣ эти отдѣльные очерки, печатавшіеся впродолженіе пяти лѣтъ, и издалъ ихъ въ Москвѣ, въ двухъ частяхъ. Это изданіе, имѣвшее значительный успѣхъ, съ одной стороны, окончательно упрочило литературную извѣстность Тургенева и до-

ставило ему новыхъ читателей и поклонниковъ, а съ другой стороны, возбудило противъ него въ оффиціальномъ мірѣ сильное неудовольствіе. Провозглашаемая въ то время оффиціальная „народность", подъ которою разумѣлось, какъ извѣстно, кровностное право, считавшееся одною изъ коренныхъ основъ русскаго государственнаго и общественнаго строя, не могла не почувствовать въ Тургеневѣ сильнаго своего врага. Въ литературныхъ кружкахъ ходилъ въ то время слухъ, будто московскій цензоръ, кн. Львовъ, былъ отставленъ отъ должности именно за то, что пропустилъ отдѣльное изданіе „Записокъ Охотника". Къ этому присоединялось, въ видѣ отягчающаго обстоятельства, долговременное пребываніе Тургенева заграницей, особенно въ Парижѣ, и именно въ 1848-мъ году, а также и его близкія отношенія къ лицамъ, которыя давно уже были „на дурномъ счету". Незначительный самъ по себѣ случай послужилъ, такъ сказать, каплей, переполнившей сосудъ оффиціальнаго раздраженія. Въ мартѣ 1852 года, за извѣстное письмо [1]) по поводу смерти Гоголя, напечатанное въ „Моск. Вѣд.", съ дозволенія цензуры, но запрещенное предсѣдателемъ цензурнаго комитета въ Петербургѣ, Мусинымъ-Пушкинымъ, лично нетерпѣвшимъ Гоголя, Тургеневъ былъ посаженъ на мѣсяцъ „на съѣзжую". Здѣсь ему пришлось бы просидѣть весь срокъ, назначенный для его „исправленія", если бы судьба не послала ему спасительницъ въ лицѣ двухъ дочерей надзиравшаго за нимъ частнаго пристава. Эти дѣвицы оказались почитательницами таланта Тургенева и, узнавъ, что этотъ интересный писатель сидитъ въ части, обрадовались случаю лично съ нимъ познакомиться и упросили своего отца дать ему пріютъ въ ихъ квартирѣ. Здѣсь Тургеневъ и прожилъ двѣ-три недѣли: пользуясь своимъ досугомъ, онъ написалъ во время своего ареста раз-

[1]) См. въ томѣ X-мъ: «Гоголь»—«Письмо изъ Петербурга».

сказъ „Муму". Приключеніе съ Тургеневымъ не произвело въ тогдашнемъ петербургскомъ свѣтѣ никакого особеннаго впечатлѣнія. Самое мѣсто заключенія литератора—„съѣзжая" — показалось многимъ только забавнымъ, и многіе шутили и острили на этотъ счетъ. Въ то время петербургское общество относилось, въ своей массѣ, съ полнѣйшимъ равнодушіемъ къ русской литературѣ вообще. Послѣ непріятности, лично испытанной Тургеневымъ изъ-за Гоголя, долгое время опасались даже называть его въ печати, и взамѣнъ того употребляли выраженіе: „извѣстный писатель"....

По освобожденіи отъ ареста, Тургеневъ былъ высланъ, административнымъ порядкомъ, на жительство въ свою деревню, Спасское, —„безъ права выѣзда", что, впрочемъ, не помѣшало ему побывать, во время ссылки, нѣсколько разъ въ Москвѣ. Эта ссылка продолжалась до конца 1854 года. Освобожденію Тургенева особенно содѣйствовали гр. А. К. Толстой (извѣстный поэтъ), хлопотавшій за него у Наслѣдника, и А. О. Смирнова (урожденная Россети), воспѣтая Пушкинымъ и кн. Вяземскимъ, который называлъ ее „Notre-Dame en chef de la littérature russe". Стараніями этихъ лицъ Тургеневу была возвращена полная свобода передвиженія, которою онъ и воспользовался для того, чтобы скорѣе уѣхать заграницу.

Во время ссылки въ деревню Тургеневъ не прекращалъ своей литературной дѣятельности: напротивъ вынужденное уединеніе заставило его сосредоточиться на умственномъ трудѣ. Онъ жилъ въ деревнѣ, развлекаясь охотой и занимаясь въ своей обширной библіотекѣ, представлявшей очень цѣнное собраніе книгъ по исторіи, философіи и литературѣ, на древнихъ и новыхъ языкахъ. Въ составъ этого собранія вошла, между прочимъ, вся библіотека Бѣлинскаго, купленная Тургеневымъ послѣ смерти знаменитаго критика. Пребываніе подъ арестомъ и въ деревнѣ, по

сознанію самого Тургенева, принесло ему пользу, сблизивъ его съ такими сторонами русскаго быта, которыя, при обыкновенномъ ходѣ вещей, вѣроятно, ускользнули бы отъ его вниманія; нѣтъ сомнѣнія, что талантъ его въ это время окончательно окрѣпъ и развился. Въ деревнѣ Тургеневъ написалъ повѣсти: „Два пріятеля“ и „Затишье“: критическія статьи о „Запискахъ ружейнаго охотника“, С. Т. Аксакова, и о стихотвореніяхъ Тютчева, и начало комедіи „Мѣсяцъ въ деревнѣ“, конецъ которой былъ написанъ позже, именно—въ декабрѣ 1854 года, тотчасъ по возвращеніи Тургенева въ Петербургъ. Всѣ эти произведенія были напечатаны въ „Современникѣ“ (1854—1855); затѣмъ, въ 4-й книжкѣ „Отечественныхъ Записокъ“ 1855 г. появилась новая его повѣсть „Яковъ Пасынковъ“; въ „Разсказахъ и воспоминаніяхъ охотника“, С. Т. Аксакова—статья: „О соловьяхъ“, напечатанная въ этой книгѣ въ видѣ приложенія; въ 11-й книжкѣ „Современника“—повѣсть „Постоялый дворъ“ и „Два слова о Грановскомъ“.

IV.—Первый періодъ жизни заграницею: 1855—1868 гг.

Въ 1855 году Тургеневъ, напутствуемый извѣстнымъ посланіемъ Некрасова: „Прощай! Завидую тебѣ...“. — уѣхалъ заграницу, куда влекла его также и давнишняя дружба. Еще въ 1845 году онъ познакомился, въ Петербургѣ, съ знаменитой уже тогда артисткой, Полиной Віардо-Гарсіа, и съ тѣхъ поръ до самой своей смерти оставался въ самыхъ близкихъ, дружескихъ отношеніяхъ съ ея семействомъ. Временная ссылка разлучила его съ иностранными друзьями, — и при первой же возможности онъ снова поспѣшилъ къ нимъ. Выражаясь собственными его словами, онъ „прикрѣпился“ къ этимъ чужимъ людямъ, и, навсегда оставшись холостякомъ, прожилъ съ ними и для нихъ половину своей жизни. Мать его справедливо говорила ему, что онъ изъ числа „однолюбовъ“, т. е. лю-

дей, которые только одинъ разъ въ жизни могутъ любить истинно, глубоко, самоотверженно, и всю жизнь остаются вѣрны своей первой привязанности. Съ семействомъ Віардо Тургеневъ объѣздилъ потомъ всю Европу, живя преимущественно въ Парижѣ и Баденъ-Баденѣ, и лишь по временамъ, не надолго, заглядывая въ Петербургъ и въ свою орловскую деревню. Близко познакомившись съ жизнью различныхъ классовъ русскаго общества и съ бытомъ самыхъ большихъ и культурныхъ городовъ Европы, онъ, въ теченіе нѣсколькихъ лѣтъ, былъ чрезвычайно производителенъ. Во второй половинѣ 50-хъ годовъ явились перлы его творчества: въ 1856—„Рудинъ“ и „Фаустъ“, въ 1858—„Ася“; въ 1859 — „Дворянское гнѣздо“; наконецъ въ 1860—„Наканунѣ“ и „Первая любовь“,—повѣсть, которую самъ Тургеневъ цѣнилъ едва ли не выше всѣхъ своихъ повѣстей. Всѣ эти произведенія доставили Тургеневу въ средѣ нашихъ писателей такое положеніе, какого немногимъ до него удавалось достичь. Критика, въ лицѣ самыхъ выдающихся своихъ представителей, разъясняла литературное и общественное значеніе этихъ произведеній, изъ которыхъ каждое было своего рода событіемъ, возбуждало самые оживленные толки, помогало выясненію руководящихъ началъ общественнаго развитія.

Зиму 1857—58 г. Тургеневъ провелъ въ Римѣ, гдѣ въ это время жило много русскихъ, и въ томъ числѣ—кн. Черкасскій, В. П. Боткинъ и Ростовцевъ. При первыхъ вѣстяхъ о намѣреніи русскаго правительства освободить крестьянъ, эта колонія стала устроивать сходки, на которыхъ обсуждались всѣ стороны этого жизненнаго вопроса, произносились рѣчи (особеннымъ краснорѣчіемъ отличался кн. Черкасскій), и, наконецъ, возникла мысль основать журналъ (или газету), исключительно и спеціально посвященный разработкѣ всѣхъ вопросовъ, касающихся устройства крестьянскаго быта. Программу этого журнала Тур-

геневъ подробно мотивировалъ въ особой запискѣ, горячо доказывая, что правительству необходимо обратиться, въ рѣшеніи такого важнаго, коренного вопроса, къ содѣйствію литературы и широкой гласности. Кн. Черкасскій повезъ эту записку въ Петербургъ, съ намѣреніемъ представить ее на разсмотрѣніе высшихъ властей; но всѣ эти проекты были найдены „преждевременными"; да и впослѣдствіи программа предполагаемаго журнала не была вполнѣ осуществлена.

Въ началѣ 60-хъ годовъ, Тургеневъ зиму проводилъ обыкновенно въ Парижѣ, а лѣто—частью въ Орловской губерніи, частью въ Баденъ-Баденѣ. Здѣсь, вмѣстѣ съ Луи Віардо, извѣстнымъ писателемъ по эстетическимъ и культурно-историческимъ вопросамъ (умеръ въ 1883-мъ году, незадолго до смерти Тургенева), онъ занялся переводомъ на французскій языкъ драматическихъ произведеній Пушкина. Этотъ переводъ былъ напечатанъ въ 1862 г., въ Парижѣ. Въ томъ же году, въ февральской книжкѣ „Русскаго Вѣстника", появился новый романъ Тургенева: „Отцы и Дѣти", бывшій важнымъ событіемъ не только въ русской литературѣ, но и въ личной жизни автора. Успѣхъ этого романа далеко превзошелъ все, доселѣ совершавшееся въ русскомъ литературномъ мірѣ, видавшемъ много успѣховъ; а его содержаніе, посвященное прямо „злобѣ дня", послужило поводомъ къ продолжительной и страстной полемикѣ и еще болѣе ожесточеннымъ личнымъ пререканіямъ. На Тургенева напали со всѣхъ сторонъ—и за слово „нигилистъ", которымъ во время-оно, въ 1829 году, Надеждинъ обозвалъ Пушкина, Полевого и другихъ представителей литературнаго романтизма, и которымъ Тургеневъ воспользовался для характеристики новаго общественнаго типа,—и за карикатурное, будто бы, изображеніе дѣйствующихъ лицъ, и за предполагаемую тенденцію романа. „Отцы" оказались недовольны своими портретами и выка-

зали склонность признать самого автора приверженцемъ „нигилистическихъ“ ученій Базарова; а между тѣмъ, редакторъ „Русскаго Вѣстника“, гдѣ появился новый романъ, утверждалъ, что именно по его совѣту Тургеневъ „внесъ въ фигуру Базарова маленькія черточки, безъ которыхъ она, можетъ быть, совсѣмъ покачнулась бы въ пользу нигилизма, и пустой, озлобленный, огрубѣлый studiosus medicinae вышелъ бы высокимъ идеаломъ для молодого поколѣнія“. Съ своей стороны, молодежь осыпала Тургенева рѣзкими упреками и называла человѣка, котораго еще недавно чтила, какъ разрушителя крѣпостного права,—„измѣнникомъ дѣлу свободы“. Русскіе студенты въ Гейдельбергѣ, которыхъ въ то время было тамъ очень много, рѣшили даже устроить надъ Тургеневымъ своего рода судъ—потребовать отъ него объясненій относительно смысла и цѣли его романа. Тургеневъ принялъ вызовъ, нарочно пріѣхалъ изъ Баденъ-Бадена въ Гейдельбергъ и передъ толпою своихъ обвинителей далъ объясненія — приблизительно, тѣ самыя, которыя онъ впослѣдствіи напечаталъ. Этотъ же романъ Тургенева—по крайней мѣрѣ, отчасти—послужилъ поводомъ къ разрыву прежнихъ дружескихъ отношеній его съ Герценомъ, который оскорбилъ Тургенева крайне рѣзкимъ отзывомъ. Взаимное неудовольствіе дошло до такой степени, что Тургеневъ настоятельно просилъ фотографа С. Л. Левицкаго уничтожить карточки, изображавшія его вмѣстѣ съ издателемъ „Колокола“. И въ это же время (1863 г.), вслѣдствіе какого-то недоумѣнія, чуть не было возбуждено въ сенатѣ дѣло „о преступныхъ сношеніяхъ Тургенева съ Герценомъ“. Заступниками Тургенева явились его петербургскіе друзья, и въ томъ числѣ опять гр. А. К. Толстой. Въ письмахъ къ этимъ друзьямъ Тургеневъ объяснялъ, что въ началѣ зимы 1862 г. онъ обмѣнялся съ Герценомъ нѣсколькими письмами, приведшими ихъ къ окончательному разрыву.

Еще раньше Тургеневъ разошелся почти на всю жизнь съ Некрасовымъ, съ которымъ прежде былъ весьма близокъ. О причинахъ этого разлада мы можемъ сообщить только то, что извѣстно въ печати. Еще въ 1-ой книжкѣ „Современника“ 1860 г. была статья Тургенева: „Гамлетъ и Донъ-Кихотъ“; но повѣсть „Наканунѣ“ появилась уже въ „Русскомъ Вѣстникѣ“ (1860, № 1—2). Въ мартовской книжкѣ „Современника“ того же года Добролюбовъ писалъ, что эта повѣсть производитъ на публику слабое, даже отчасти неблагопріятное впечатлѣніе, сравнительно съ прежними повѣстями Тургенева. Въ блѣдности очертаній Инсарова критикъ видѣлъ главный художественный недостатокъ повѣсти. Потомъ, въ 1-ой книжкѣ „Современника“ 1861 г., въ „Свисткѣ“, въ стихотвореніи: „Мысли журналиста“, имя Тургенева попало въ куплеты.

Многіе обвинили тогда „Современникъ“ за то, что онъ хвалилъ Тургенева до тѣхъ поръ, пока онъ помѣщалъ тамъ свои произведенія. На это „Современникъ“ отвѣчалъ въ 6-ой книжкѣ 1861 г., что разрывъ его съ Тургеневымъ произошелъ такимъ образомъ: „Нашъ образъ мыслей прояснился для г. Тургенева настолько, что онъ пересталъ одобрять его. Намъ стало казаться, что послѣднія повѣсти г. Тургенева не такъ близко соотвѣтствуютъ нашему взгляду на вещи, какъ прежде, когда и его направленіе не было такъ ясно для насъ, да и наши взгляды не были такъ ясны для него. Мы разошлись. Такъ-ли? ссылаемся на самого г. Тургенева“. Наконецъ, по поводу „Отцовъ и дѣтей“, въ 3-й книжкѣ „Современника“ 1862 г., явилась большая критическая статья М. А. Антоновича: „Асмодей нашего времени“, въ которой Тургеневу приписывалась тенденція самаго непривлекательнаго свойства.... [1]).

---

[1]) Впослѣдствіи, въ 1869 г., Тургеневъ, въ своихъ воспоминаніяхъ о Бѣлинскомъ, напечаталъ письма послѣдняго, въ которыхъ Некрасовъ (впрочемъ, обозначенный лишь тремя звѣздочками) представляется слишкомъ

Всѣ эти—и многія другія—непріятности дѣйствовали на Тургенева до такой степени тяжело, что онъ сталъ серьезно думать о прекращеніи своей литературной дѣятельности, и высказывалъ это многимъ, и друзьямъ, и просто знакомымъ. Въ этомъ желаніи уйти изъ литературы,—которое такъ грустно выразилось въ лирическомъ отрывкѣ „Довольно!“ (1864)—чувствовалась обида, горечь, сознаніе того, что новые русскіе люди перестали понимать писателя, который всегда искалъ для нихъ идеаловъ и образовъ.... Но въ немъ слишкомъ жива была непреодолимая потребность творчества, съ которою онъ не могъ долго бороться, и, послѣ непродолжительнаго перерыва, опять взялся за перо.

Въ 1863 г., Тургеневъ, вмѣстѣ съ семействомъ Віардо, совѣстъ переселился изъ Парижа въ Баденъ-Баденъ: въ то время, политическая и нравственная атмосфера Наполеоновскаго цезаризма становилась уже весьма тяжелою. Въ

«разсчетливымъ» издателемъ. Газетные комментаріи дополнили то, чего не досказалъ Тургеневъ, — и отношенія его къ Некрасову, конечно, уже не могли измѣниться къ лучшему. Самъ Некрасовъ приписывалъ однако эту размолвку недоразумѣнію, которое, какъ то признавалъ и Тургеневъ въ интимныхъ бесѣдахъ съ друзьями, коренилось вовсе не въ томъ, что будто самолюбіе послѣдняго было уколото литературными нападками, послѣ его перехода въ «Русскій Вѣстникъ». Тургеневъ приписывалъ Некрасову появленіе въ «Современникѣ» оскорбительныхъ отзывовъ о лицахъ, которыми онъ дорожилъ болѣе всего на свѣтѣ, и двусмысленныхъ намековъ на обстановку его частной жизни,—вотъ почему размолвка повела къ многолѣтней разлукѣ! Некрасовъ, какъ онъ самъ выражался, лежа на смертномъ одрѣ, былъ тутъ безъ вины виноватъ: оскорбительныя для Тургенева строки появились во время его отсутствія на охотѣ. Вотъ почему въ 1877 г., незадолго уже до своей, смерти наканунѣ операціи, узнавъ о предполагавшемся пріѣздѣ Тургенева въ Петербургъ, Некрасовъ просилъ одного изъ его друзей передать Тургеневу, какъ могло произойти оскорбившее его дѣло безъ всякой личной вины со стороны Некрасова. Операція, какъ извѣстно, прошла удачно, и лѣтомъ 1877 года старые друзья, не видавшіеся цѣлыхъ семнадцать лѣтъ, въ послѣдній разъ пожали другъ другу руку. Этому примиренію посвятилъ Тургеневъ одно изъ самыхъ трогательныхъ своихъ «Стихотвореній въ прозѣ» ** «Послѣднее свиданіе» (см. въ настоящемъ изданіи т. VIII).

Баденѣ, въ одной изъ самыхъ уютныхъ долинъ, въ Тиргартенталѣ, находилась вилла Віардо, посреди сада, похожаго на паркъ, окруженная, съ одной стороны, заросшими сосновымъ лѣсомъ хребтами Задерберга, а съ другой—сочными, бархатными лугами. Одинъ изъ такихъ луговъ, прилегавшихъ къ парку Віардо, купилъ себѣ Тургеневъ, и въ 1865 г. началъ строить на немъ домъ,—въ стилѣ Людовика XIII, съ высокою крышею, усѣянною мансардами и длинными, стройными трубами. Внутри этотъ домъ былъ украшенъ въ томъ же стилѣ, а вокругъ него былъ разбитъ небольшой садъ со старыми тѣнистыми фруктовыми деревьями и съ разными новѣйшими украшеніями.—бесѣдками, лужайками, кіосками и фонтаномъ. Садъ этотъ оронался ручейкомъ, начинавшимся тутъ же, изъ ключа, и былъ отдѣленъ отъ парка Віардо живою изгородью. Тургеневъ перебрался въ этотъ домъ въ 1866 г., и жилъ здѣсь до половины 1870 г. Здѣсь посѣщали его берлинскіе друзья —Боденштедтъ, Ад. Менцель, Паулъ Гейзе, Эрнстъ Ломъ, Паулъ Линдау, Юліанъ Шмидтъ, который съ перваго же знакомства сдѣлался горячимъ поклонникомъ русскаго романиста и въ своихъ литературныхъ этюдахъ не разъ называлъ его „величайшей поэтической силой нашего времени“.—и Людвигъ Пичъ, извѣстный иллюстраторъ, который напечаталъ въ то время любопытныя замѣтки о Тургеневѣ.

Въ тѣ годы домъ г-жи Віардо былъ какъ бы высшей школой пѣнія, куда изъ всѣхъ странъ собирались молодыя, талантливыя пѣвицы, чтобы пользоваться уроками знаменитой артистки. Опытная преподавательница часто давала своимъ ученикамъ всѣхъ національностей случай пробовать свои силы въ исполненіи легкихъ драматическихъ партій. Нужно было подобрать такія пьесы, всѣ роли которыхъ, за небольшими исключеніями, могли быть переданы молодыми ученицами; для этой цѣли Тургеневъ, всегда очень любив-

ній музыку, сочинилъ сначала небольшой водевиль: L'auberge ou le grand sanglier, а потомъ—три веселья, фантастическія музыкальныя сказки: „L'Ogre, conte de fêe", „Cracquemiche, le dernier dessorciers", и „Trop de femmes". полныя живого юмора, а г-жа Віардо положила ихъ на музыку и иногда сама исполняла въ нихъ контральтовыя партіи. Самъ Тургеневъ бралъ на себя роль людоѣда, колдуна или паши, котораго, несмотря на его громадную силу, прельщали, побѣждали и мучили прелестные эльфы или обитательницы гарема. Въ исполненіи этихъ опереткъ участвовали также дѣти г-жи Віардо и молодая, талантливая ея ученица, г-жа Байлодзь; режиссеромъ бывалъ обыкновенно штутгардскій капельмейстеръ Эккертъ, который и аккомпанировалъ на фортепьяно. Нижній этажъ Тургеневской виллы былъ приспособленъ для сценическихъ представленій и снабженъ самыми необходимыми принадлежностями. На эти представленія сходилась избранная баденская космополитическая публика; иногда бывали здѣсь и обычные лѣтніе гости Бадена, — прусскій король Вильгельмъ, нынѣ германскій императоръ и его супруга.

Въ это время Тургеневъ, по словамъ Питша, какъ будто намѣренно выказывалъ чрезвычайную лѣность ко всякой внѣшней дѣятельности. Онъ, казалось, отдавалъ все свое время дружеской бесѣдѣ съ дорогой ему семьей и наслажденію музыкой, которая сдѣлалась главнѣйшею потребностью его жизни, а съ половины августа—охотѣ, которая постоянно была одною изъ самыхъ сильныхъ его страстей. Несмотря, однако же, на эту какущуюся лѣнь, годы, проведенные Тургеневымъ въ Баденѣ, оказались не менѣе производительными. Каждый годъ онъ принуждалъ себя, хотя съ очевиднымъ трудомъ, отправляться на зиму или на весну въ Россію, и во время этого кратковременнаго прикосновенія къ родной почвѣ, какъ древній Антей, сынъ Земли, набирался новыхъ силъ и новыхъ впечатлѣній для

работы. Въ ту эпоху (1866—1867) Баденъ былъ сборнымъ пунктомъ представителей самыхъ различныхъ классовъ русскаго культурнаго общества, послужившихъ Тургеневу оригиналами для новаго романа „Дымъ“. Отрывки изъ этого романа авторъ читалъ, въ февралѣ 1867 года, въ Петербургѣ, на литературномъ вечерѣ, привлекшемъ массу публики; пріемъ, оказанный Тургеневу при этомъ первомъ появленіи его передъ русскою публикою со времени выхода „Отцовъ и Дѣтей“, былъ неравный: среди рукоплесканій слышались, хотя и заглушаемые, свистки людей, не прощавшихъ романисту Базарова.

„Дымъ“ появился въ мартовской книжкѣ „Русскаго Вѣстника“ того же 1867 года, и опять, подобно „Отцамъ и Дѣтямъ“, вызвалъ оживленные толки въ литературѣ, причемъ опять дѣло не обошлось безъ нападокъ на автора, безъ упрековъ его въ отсталости, въ непониманіи русской жизни и пр. На этотъ разъ Тургеневъ, однако, отнесся къ этимъ обвиненіямъ гораздо спокойнѣе, чѣмъ послѣ „Отцовъ и Дѣтей“, и уже не говорилъ о желаніи бросить литературную дѣятельность, а напротивъ, работалъ очень усердно.

V. — Второй и послѣдній періодъ жизни заграницей: 1868—1883 гг.

По напечатаніи „Дыма“ въ „Русскомъ Вѣстникѣ“, Тургеневъ вскорѣ оставилъ этотъ журналъ, не желая подчинить свое творчество условіямъ, предъявляемымъ ему со стороны редакціи, и перешелъ въ новый тогда „Вѣстникъ Европы“, гдѣ онъ и оставался до конца своей жизни, съ 1868 г. по 1883 г. Въ концѣ 60-хъ годовъ онъ написалъ нѣсколько разсказовъ: „Бригадиръ“, „Несчастная“, „Странная Исторія“, „Стенной король Лиръ“, „Воспоминанія о Бѣлинскомъ“, и художественное воспроизведеніе послѣднихъ минутъ преступника, приговореннаго къ смерти,— „Казнь Тропмана“. По словамъ Пятина, Тургеневъ, на-

рочно ѣздилъ въ Парижъ, чтобы присутствовать при этой казни.

Въ 1870 году, при самомъ началѣ франко-прусской войны, семейство Віардо и Тургеневъ, не желая оставаться у „пруссаковъ“, продали свои баденскія виллы, и поселились на постоянное житье въ Парижѣ. До того времени Тургеневъ не особенно былъ расположенъ къ французамъ; напротивъ, онъ называлъ себя „полунѣмцемъ“, Германію—своимъ вторымъ отечествомъ, предпочиталъ нѣмецкую литературу всѣмъ другимъ, былъ въ дружескихъ отношеніяхъ со многими нѣмецкими писателями; но патріотизмъ семейства Віардо, послѣдствія франко-прусской войны, паденіе второй имперіи и множество живыхъ связей съ писателями и политическими людьми Франціи, симпатіи и вообще уваженіе, чуткость французовъ (и, въ особенности, парижанъ) ко всему, чѣмъ, по Тургеневскому выраженію, красится и возвышается жизнь,—сдѣлали то, что въ концѣ 70-хъ годовъ никто уже не могъ бы сказать о Тургеневѣ, что онъ не любитъ французовъ и живетъ въ Парижѣ скрѣпя сердце. Въ самомъ началѣ франко-прусской войны, Тургеневъ былъ однако положительно на сторонѣ нѣмцевъ, что и высказалъ въ нѣсколькихъ корреспонденціяхъ, напечатанныхъ въ тогдашнихъ „Спб. Вѣдомостяхъ“. На французскую литературу, въ особенности на романъ и на его главныхъ представителей—Гюго, Дюма, Бальзака—онъ смотрѣлъ и въ 60-хъ годахъ очень неблагосклонно; но лѣтъ десять спустя, онъ является въ Парижѣ уже другомъ Флобера, Ожье, Доде и Гонкуровъ, покровителемъ Зола и Мопассана, человѣкомъ, который уже ставилъ французскую беллетристику выше всей остальной заграничной литературы романа. Онъ нашелъ даже время и охоту, несмотря на частые припадки подагры и любовь къ досугу, перевести (въ 1877 г.) двѣ повѣсти Флобера. Этотъ поворотъ въ мнѣніяхъ Тургенева о французской литера-

турѣ объясняется, конечно, тѣмъ, что съ конца 60-хъ годовъ въ ней стало господствовать новое, натуралистическое направленіе, которое для Тургенева было старымъ, своимъ, русскимъ, и распространенію котораго во Франціи онъ самъ очень много содѣйствовалъ, и словомъ, и примѣромъ. Сами французскіе писатели новой школы признаютъ, что здравыя идеи русскаго романиста имѣли на нихъ очень сильное вліяніе, и что его прогрессивные взгляды на задачу изящной литературы были для нихъ своего рода откровеніемъ. Эти взгляды должны были имѣть тѣмъ бо́льшую цѣнность, что Тургеневъ судилъ не съ исключительной и узкой точки зрѣнія, но отыскивалъ сравненія въ литературахъ всѣхъ народовъ, которыя зналъ основательно, расширяя, такимъ образомъ, умственный кругозоръ своихъ молодыхъ друзей, дѣлая поучительныя сопоставленія между книгами, появлявшимися на двухъ концахъ свѣта, на различныхъ языкахъ. Въ бесѣдахъ съ представителями новѣйшаго натурализма онъ доказывалъ имъ необходимость отказаться отъ устарѣлыхъ романтическихъ формъ, отъ романовъ съ придуманными драматическими и ученными комбинаціями и интригами, и съ манекенами вмѣсто живыхъ людей, и требовалъ, чтобы писатели воспроизводили жизнь, — ничего, кромѣ жизни. Романъ, говорилъ онъ, есть самая новѣйшая форма художественной литературы, и въ настоящее время, когда литературный вкусъ начинаетъ очищаться, слѣдуетъ отбросить всѣ прежніе ложные пріемы, упростить и возвысить это искусство, которое должно быть *исторіей жизни*. Недаромъ любимымъ изреченіемъ Тургенева были слова Гёте (въ „Фаустѣ“): „Greift nur hinein in's volle Menschenleben! ein jeder lebt's, nicht vielen ist's bekannt, und wo ihr packt, da ist's interressant“. Ложь, лицемѣріе, сентиментальность и трескучая риторика — эти смертные грѣхи старой французской литературы — имѣли въ немъ рѣшительнаго противника; но, проповѣдуя натурализмъ, онъ ни-

когда не преступалъ извѣстнаго предѣла, за которымъ начинаются уже крайности этого направленія, и строго осуждалъ такія крайности.

Въ Парижѣ Тургеневъ жилъ въ семьѣ Віардо, въ самой скромной обстановкѣ, занимая двѣ небольшія комнаты въ верхнемъ этажѣ, и почти вовсе не заботясь объ удобствахъ. Лѣто онъ проводилъ, обыкновенно, на собственной дачѣ, рядомъ съ дачею Віардо „les Frênes“ въ Буживалѣ, близъ Парижа. Мучительная болѣзнь (подагра), приступы которой, начиная еще съ конца 60-хъ годовъ, стали повторяться все чаще и чаще, удерживала его отъ поѣздокъ въ далекую Россію, но не мѣшала ему работать по-прежнему, и аккуратно, каждый годъ, дарить русской публикѣ по крайней мѣрѣ одну небольшую повѣсть. Новыя явленія русской жизни, за которою онъ всегда внимательно слѣдилъ, обнаружившееся, въ началѣ 70-хъ годовъ, среди нашей молодежи, движеніе „въ народъ“, и соціалистическая пропаганда чрезвычайно заинтересовали Тургенева и внушили ему идею большого романа, посвященнаго изображенію „новыхъ людей“. Матеріалы для этого романа онъ ревностно собиралъ въ Россіи и заграницей, еще съ 1874 года, изучая живыя лица и доставляемые ему съ разныхъ сторонъ документы, и за этой работой, все-таки находилъ время для небольшихъ этюдовъ въ повѣствовательной формѣ. Наконецъ, въ 1876 году романъ былъ готовъ, и въ 1877 г. появился подъ заглавіемъ: „Новь“.

Какъ „Отцы и Дѣти“, и какъ „Дымъ“,—„Новь“, тотчасъ же вслѣдъ за своимъ появленіемъ, вызвала въ литературѣ, и еще болѣе—въ публикѣ, долго не прекращавшіеся толки, предметомъ которыхъ было по прежнему личное отношеніе автора къ животрепещущей „злобѣ дня“. Многія изъ этихъ сужденій были враждебны Тургеневу, такъ что онъ снова, какъ за 13—14 лѣтъ передъ тѣмъ, сталъ высказывать рѣшительное желаніе прекратить свою лите-

ратурную дѣятельность. Въ февралѣ 1878 года, на просьбу редакціи новой одесской газеты „Правда“—прислать что-нибудь для помѣщенія въ газетѣ, онъ отвѣчалъ категорическимъ отказомъ, и при этомъ прибавилъ: „Мнѣ кажется, что публикѣ на васъ претендовать нечего. Да и врядъ-ли эти претензіи могутъ быть серьезны, если судить по пріему, которымъ встрѣчались всѣ мои послѣдніе произведенія. Но, какъ бы то ни было, *я положилъ перо и ужъ больше за него не возьмусь*“. Къ этому вѣроятно времени относится одно изъ „Стихотвореній въ прозѣ“, начинающееся словами Пушкина: „Услышишь судъ глупца....“, и превосходно выражающее настроеніе наболѣвшей души автора. (См. въ настоящемъ изданіи т. VIII).

И въ самомъ дѣлѣ, Тургеневъ впродолженіе трехъ лѣтъ ничего не писалъ, или, по крайней мѣрѣ, не печаталъ. Но въ эти три года въ его личной жизни произошли событія, снова примирившія его съ литературой и доказавшія, что образованная публика, какъ европейская, такъ въ особенности русская, вполнѣ понимаетъ и умѣетъ цѣнить его заслуги. Въ 1878 году, на литературномъ конгрессѣ во время парижской всемірной выставки, представители всѣхъ европейскихъ литературъ единогласно, par acclamation, избрали Тургенева президентомъ одного изъ отдѣленій конгресса; въ началѣ 1879 г., посѣтивъ Лондонъ, онъ получилъ отъ оксфордскаго университета почетный дипломъ доктора общаго права (doctor of common law), какъ писатель, доказавшій своими сочиненіями, въ особенности—„Записками Охотника“,—полное знаніе нравовъ и обычаевъ русскаго народа.

Въ концѣ февраля того же 1879 года, Тургеневъ пріѣхалъ въ Россію,—пріѣхалъ, какъ онъ самъ, шутя, говорилъ: „мириться“ съ русской публикой и въ особенности — съ русской молодежью. Восторженный пріемъ, оказанный маститому романисту, совершенно неожиданно для него

самого, сначала въ Москвѣ,—гдѣ онъ, впродолженіе цѣлыхъ двѣнадцати лѣтъ не являвшійся на эстрадѣ передъ русскою публикою, принялъ участіе въ засѣданіи общества любителей россійской словесности.—а затѣмъ и въ Петербургѣ, гдѣ онъ читалъ на нѣсколькихъ литературныхъ вечерахъ преимущественно отрывки изъ „Записокъ Охотника“,—цѣлый рядъ торжественныхъ овацій и горячихъ привѣтствій, въ которыхъ особенно живое участіе принимала молодежь,—все это показало, до какой степени русское общество сочувствуетъ своему любимому писателю. Это былъ какъ бы пропущенный въ свое время (1843—1878 гг.) юбилей 35-лѣтней литературной дѣятельности Тургенева, и вмѣстѣ наглядное свидѣтельство того, что всѣ старыя недоразумѣнія, всегда возможныя между публикой и писателемъ, посвящающимъ свои произведенія „злобѣ дня“, окончательно оставлены и забыты.

Торжество таланта Тургенева вызвало сильное раздраженіе въ той части печати, которая ревниво слѣдила за нимъ, со времени оставленія имъ „Русскаго Вѣстника“, и случай къ тому, чтобы набросить тѣнь на характеръ его литературной дѣятельности, представился вскорѣ. Въ октябрѣ 1879 года въ фельетонахъ парижской газеты „Temps“ появился небольшой очеркъ подъ заглавіемъ: „En cellule, impressions d'un nihiliste“, съ письмомъ Тургенева къ редактору „Temps“. Въ этомъ письмѣ Тургеневъ замѣчалъ, что, нисколько не одобряя убѣжденій автора, онъ, все-таки, полагаетъ, что этотъ простой и искренній разсказъ можетъ послужить доказательствомъ, какъ мало предварительное одиночное заключеніе оправдывается съ точки зрѣнія раціональнаго законодательства. Это-то письмо и подало поводъ къ злобной выходкѣ противъ самого Тургенева и даже къ прямому обвиненію въ томъ, что онъ „позоритъ свои сѣдины“ и „кувыркается передъ нигилистами ради своей популярности и ихъ потѣхи“.

На эту выходку Тургеневъ отвѣчалъ публично обширнымъ письмомъ, которое можно назвать замѣчательною страницею изъ его автобіографіи [1]).

Письмо заключается словами, на какія имѣлъ полное право Тургеневъ. „Публика—заключилъ онъ—и безъ того хорошо его (автора выходки) знаетъ.... и, смѣю прибавить, знаетъ и меня".

И русская публика вскорѣ показала, что она знаетъ Тургенева и умѣетъ его цѣнить, вопреки всѣмъ навѣтамъ. Въ Москвѣ, въ памятные „Пушкинскіе дни", 6—8 іюня 1880 года, на долю знаменитаго романиста выпали такія почести и овацiи, которыя далеко оставили за собою чествованіе его въ обѣихъ столицахъ за годъ передъ тѣмъ. Московскій университетъ, въ торжественномъ засѣданіи въ день открытія памятника Пушкину, избралъ Тургенева въ число своихъ почетныхъ членовъ, какъ бы соединяя, такимъ образомъ, имена двухъ великихъ представителей русской литературы въ ея прошломъ и настоящемъ [2]); въ собраніи Общества любителей россійской словесности и на литературныхъ чтеніяхъ — Тургенева встрѣчали бурными, долго неумолкавшими рукоплесканіями; общія симпатіи были на его сторонѣ. Въ своей рѣчи о Пушкинѣ [3]), вспоминая между прочимъ, о томъ, какъ цѣнили поэта современники и какъ охладѣвало къ его поэзіи общество 60-хъ годовъ, Тургеневъ сказалъ: „Нѣсколько поколѣній прошло послѣ Пушкина, для которыхъ имя его было только имя; но теперь къ поэту возвращается и юность, не разочарованная неудачами, и люди зрѣлаго возраста. Знамя его поэзіи на время затемнила пыль, но теперь опять засіялъ

---

[1]) См. въ настоящемъ изданіи т. X: «Отвѣтъ Иногородному Обывателю».

[2]) Тургеневъ былъ также почетнымъ членомъ кіевскаго университета и членомъ-корреспондентомъ Императорской Академіи Наукъ

[3]) См. ниже т. X: рѣчь Тургенева при открытіи памятника Пушкину въ Москвѣ.

побѣдный стягъ". Эти слова можно было по справедливости примѣнить къ самому Тургеневу, который испыталъ на себѣ подобное же охлажденіе и дожилъ, наконецъ, до единогласнаго и восторженнаго признанія своихъ заслугъ. Нѣтъ сомнѣнія, что эти дни были лучшими въ его жизни. Онъ и самъ сознавалъ это, выбирая для чтенія на литературномъ вечерѣ стихотворенія: „Опять на родинѣ", и „Послѣдняя туча разсѣянной бури"....

Къ сожалѣнію, пріѣздъ Тургенева въ Россію въ 1881 г. былъ уже послѣднимъ; русской публикѣ не суждено было болѣе увидѣть своего любимаго писателя, а пришлось только поклониться его праху. Съ конца 1881 г. стали появляться въ русской печати дурныя вѣсти о здоровьѣ Тургенева. Слухи эти были крайне неопредѣленны и подчасъ противорѣчивы; газеты то сообщали, что больному лучше, то вскорѣ затѣмъ выпускали извѣстія объ ухудшеніи; затѣмъ, проходили чуть не цѣлые мѣсяцы, въ теченіе которыхъ всякія извѣстія прекращались, и тяжелое недоумѣніе публики смѣнялось воскресавшею надеждою, тѣмъ болѣе, что въ это же время являлись въ „Вѣстникѣ Европы" новыя произведенія Тургенева: „Пѣснь торжествующей любви" (1881); „Старые портреты" [1]: „Отчаянный" (1882). Овладѣвшая имъ болѣзнь, не поддававшаяся діагнозу первыхъ знаменитостей парижскаго медицинскаго міра, развивалась медленно, но непрерывно, и причиняла ему такія страданія, которыя онъ могъ выносить только благодаря своему атлетическому сложенію, да наркотическимъ средствамъ, которыя приходилось употреблять все чаще и чаще. Тургеневъ, однако же, не падалъ духомъ и продолжалъ, насколько позволяли силы, работать. Такъ, лѣтомъ 1882 г. онъ написалъ повѣсть: „Клара Миличъ" (первоначально предполагалось назвать ее „Послѣ смерти", но потомъ Тур-

---

[1]) Въ газетѣ «Порядокъ», 1881 г.

тенев перемѣнилъ заглавіе, опасаясь, что критики, пожалуй, обвинятъ его въ спиритизмѣ), и приготовилъ къ печати написанныя имъ прежде „Стихотворенія въ прозѣ". Послѣднія появились въ декабрьской книжкѣ „Вѣстника Европы", а „Клара Миличъ"—въ январьской 1883 года—послѣднее слово Тургенева въ печати.

Между тѣмъ, болѣзнь Тургенева шла своимъ чередомъ. „Она до того установилась, до того стала нормальной, — писалъ Тургеневъ въ Петербургъ въ октябрѣ 1882 г., — что я примирился съ нею, наконецъ, и, махнувъ рукою на всякую возможность выздоровѣть, стараюсь жить, работать и не думать о ней: хотя въ то время сознаю, что при ея существованіи всякая мысль о путешествіи, о переѣздѣ въ Россію—является несбыточной фантазіей. Впрочемъ, я и съ этимъ примирился: буду жить, покелева Богу угодно—какъ выражаются мужики,—то въ Буживалѣ, то въ Парижѣ,—и баста!"

„Еще немного,—говоритъ онъ въ другомъ письмѣ,—и я даже самъ не буду желать выходить изъ этой неподвижности, которая не мѣшаетъ мнѣ ни работать, ни спать и т. д... Сидя или лежа 23¾ часа въ сутки, я просто боюсь движенія, которое является мнѣ неизбѣжнымъ спутникомъ страданія. Да и къ чему двигаться?"....

То же повторяется и въ третьемъ письмѣ, въ декабрѣ того же года: „Я нахожусь въ положеніи человѣка, окончательно оглохшаго или ослѣпшаго, которому гораздо легче примириться съ своимъ положеніемъ, чѣмъ тѣшиться пустыми надеждами, хватаясь за разныя средства, въ безполезности которыхъ онъ убѣжденъ. И я, именно, примирился съ своимъ положеніемъ. Стало быть, спросите вы меня, вы не питаете никакой надежды возвратиться на родину?—Никакой, ни малѣйшей, такъ же, какъ на выздоровленіе; но, конечно, я бы ни одной минуты лишней не остался здѣсь. Но ни разсчитывать на это, ни даже думать

объ этомъ мнѣ не приходится"..... .....но, повторяю, я нисколько не унываю. Пока я не отказался отъ всякой надежды—было хуже; а теперь—ничего. Мнѣ 64 года; пожилъ въ свое удовольствіе, а теперь—надо и честь знать. И работать теперь могу, — именно съ тѣхъ поръ, какъ я бросилъ всякія думы о будущемъ"....

Въ началѣ 1883 года болѣзнь Тургенева усилилась и осложнилась мучительными болями внизу живота, происходившими отъ присутствія небольшой невромы, которая и была вырѣзана французскими хирургами. Операція прошла благополучно, и Тургеневъ на нѣкоторое время снова нѣсколько ожилъ и принялся за начатый имъ еще прежде пересмотръ своихъ сочиненій для новаго изданія. Работа шла довольно быстро, насколько это позволяли упадавшія силы больного, который весною уже вовсе не могъ писать, и долженъ былъ диктовать свои письма и замѣчанія. Въ то же время онъ ежедневно, по утрамъ, диктовалъ по-французски новое свое произведеніе — „Пожаръ на морѣ" — отрывокъ изъ воспоминаній, оконченный имъ только за два мѣсяца до смерти, въ іюнѣ, и переведенный по-русски еще при его жизни [1]). Въ августѣ для окружавшихъ Тургенева лицъ стало очевидно, что со дня на день слѣдуетъ ждать конца. Измученный сверхчеловѣческими страданіями, больной по цѣлымъ днямъ лежалъ неподвижно, въ забытьи, и сознаніе лишь изрѣдка и не надолго возвращалось къ нему. Наканунѣ и въ самый день кончины, умирающій оставался безъ всякаго сознанія, и только дыхательный процессъ свидѣтельствовалъ о томъ, что жизнь въ немъ еще не совсѣмъ погасла. Въ понедѣльникъ, 22 августа (3 сентября), въ два часа пополудни Иванъ Сергѣевичъ скончался.

Болѣзнь, такъ долго терзавшая Тургенева и оставшаяся загадочною до самой его смерти, разъяснилась только

[1]) См. ниже: т. X.

послѣ вскрытія его тѣла. Это былъ ракъ спиннаго хребта, совершенно разрушившій три позвонка; тоже вскрытіе обнаружило необыкновенный вѣсъ мозга покойнаго, превышавшій 2,000 граммъ.

Черезъ два дня послѣ смерти тѣло Тургенева было перевезено изъ Буживаля въ Парижъ, гдѣ 26 августа ст. стиля, въ русской церкви, происходило отпѣваніе, на которомъ присутствовало большинство бывшихъ въ то время въ Парижѣ русскихъ,—посолъ кн. П. А. Орловъ, члены посольства, литераторы, художники, какъ русскіе, такъ и иностранные, и учащаяся въ Парижѣ русская молодежь.

Въ Россіи вѣсть о смерти Тургенева произвела глубокосочувственное и сильное впечатлѣніе, несмотря на то, что этой вѣсти уже давно ждали. Все образованное общество почувствовало, что вдругъ какъ будто оборвалась какая-то невидимая нить,—одна изъ послѣднихъ нитей, связывающихъ наше время съ тою эпохою вѣры въ общечеловѣческіе идеалы просвѣщенія, представителемъ которой былъ Тургеневъ,—что въ литературѣ, на томъ мѣстѣ, гдѣ всѣ такъ привыкли видѣть свѣтлый обликъ любимаго писателя, вдругъ явилась мрачная, незаполнимая пустота. Не преувеличивая, можно сказать, что русское общество только послѣ смерти Тургенева, вполнѣ сознало, какъ много оно ему обязано. Всѣ, кто дорожилъ развитіемъ родной литературы, всѣ, кто не утратилъ сочувствія къ свѣту, добру и правдѣ—поспѣшили откликнуться на горестную вѣсть и такъ или иначе выразить свою любовь и благодарность почившему писателю. Почти во всѣхъ русскихъ городахъ были отслужены по немъ панихиды, вездѣ старались чѣмъ нибудь почтить его память, отовсюду слышались заявленія искренней скорби. И не одно русское общество, но и весь образованный міръ высказывалъ тѣ же чувства, признавая смерть Тургенева тяжкой утратой для всѣхъ литературъ. Отзывы европейской и американской печати о тѣятельно-

сти русскаго романиста показали, какъ высоко цѣнили заслуги Тургенева повсюду, куда проникали его произведенія, переведенныя на всѣ языки образованнаго міра. Нѣмецкіе критики, по поводу его смерти, вспомнили имя самого Гёте!...

Незадолго до своей смерти Тургеневъ говорилъ, что онъ желалъ бы быть похороненнымъ въ Святогорскомъ Успенскомъ монастырѣ, у ногъ Пушкина, котораго онъ всегда называлъ своимъ учителемъ, но не считаетъ себя достойнымъ такой чести, а потому и завѣщалъ похоронить его тѣло въ Петербургѣ, на Волковомъ кладбищѣ, рядомъ съ своимъ другомъ Бѣлинскимъ. На буквальномъ исполненіи своей воли онъ, впрочемъ, не настаивалъ, въ виду того, что рядомъ съ могилой Бѣлинскаго давно нѣтъ мѣста для другой могилы, а потому и было рѣшено похоронить Тургенева на одномъ кладбищѣ съ Бѣлинскимъ, возлѣ соборной церкви, съ лѣвой (сѣверной) ея стороны, близъ входа въ соборъ (тутъ же, рядомъ съ нимъ, въ 1885 г. былъ погребенъ К. Д. Кавелинъ, ученикъ Бѣлинскаго и старый другъ Тургенева).

Тѣло Тургенева было отправлено изъ Парижа въ Петербургъ, недѣли три спустя послѣ его смерти, 19-го сентября. Печальная церемонія прощанія съ прахомъ великаго писателя, такъ долго жившаго среди французскаго общества, привлекла на вокзалъ Сѣверной желѣзной дороги въ Парижѣ многочисленную публику и многихъ представителей науки, литературы и искусства; Ренанъ, Эдм. Абу, г. Вырубовъ и художникъ Боголюбовъ произнесли надгробныя рѣчи, въ которыхъ выразилось глубокое уваженіе къ личности и дѣятельности почившаго писателя, раздѣляемое заграничнымъ и русскимъ обществомъ и печатью—и гробъ Тургенева, покрытый вѣнками и цвѣтами, направился на родину великаго писателя, столь любимую имъ, гдѣ ожидали его послѣднія земныя почести. 23-го сентября, тѣло

прибыло на нашу границу, въ Вержболовъ, а 27-го—на варшавскую станцію въ Петербургъ, гдѣ и предано было землѣ въ тотъ же день, на счетъ города, по постановленію думы, которая, сверхъ того, вмѣстѣ со многими другими городами, опредѣлила въ память усопшаго открыть два народныхъ училища его имени и назначила стипендію его же имени въ петербургскомъ университетѣ, гдѣ онъ кончилъ курсъ. Въ погребальной процессіи, медленно двигавшейся отъ варшавскаго вокзала на кладбище—среди несмѣтной толпы, стоявшей вдоль улицъ, участвовало 179 депутацій съ вѣнками — отъ различныхъ ученыхъ учрежденій и обществъ, отъ учебныхъ заведеній высшихъ и среднихъ, отъ органовъ столичной и провинціальной русской печати, отъ многихъ русскихъ городовъ, и т. д. Множество вѣнковъ прибыло вмѣстѣ съ гробомъ изъ Парижа и Берлина, изъ Ковно, Вильны, Динабурга, Острова, Пскова, Луги и Гатчины,—попутныхъ городовъ, жители которыхъ выходили встрѣчать прахъ Тургенева и днемъ, и въ ночное время. Глазъ едва охватывалъ весь этотъ рядъ вѣнковъ, двигавшихся, возвышаясь надъ толпою, на протяженіи болѣе чѣмъ двухъ верстъ. На улицахъ, въ окнахъ домовъ (окна, по случаю неожиданно наступившей въ этотъ день ясной и теплой погоды, были почти вездѣ открыты), на балконахъ, по заборамъ и складамъ дровъ, и на крышахъ—всюду было видно множество людей.

По окончаніи заупокойной литургіи и панихиды въ церкви, гробъ, опущенный въ могилу, былъ засыпанъ землею и цвѣтами. Рѣчи на могилѣ были произнесены ректоромъ петербургскаго университета А. Н. Бекетовымъ, профессоромъ московскаго университета С. Н. Муромцовымъ и Д. В. Григоровичемъ: А. Н. Плещеевъ прочелъ свое стихотвореніе.

Такъ простились представители русскаго образованнаго общества съ своимъ любимымъ писателемъ, которому въ

продолженіе 40 лѣтъ принадлежала руководящая роль въ литературѣ, который съ такою изумительною чуткостью относился ко всѣмъ явленіямъ русской общественной жизни, и художественно воспроизводилъ жизненные образы, полные глубокой поучительности....

Ноябрь, 1883.

ПРЕДИСЛОВІЕ АВТОРА

къ послѣднему при жизни изданію 1880 года.

Считаю нужнымъ сообщить читателямъ въ немногихъ словахъ планъ предстоящаго изданія:

1-й томъ—состоитъ въ слѣдующемъ:

а) Литературныя и житейскія воспоминанія, а именно: Вступленіе; Вечеръ у Плетнева; О Бѣлинскомъ; О Гоголѣ; Поѣздка въ Альбано (А. Ивановъ); По поводу „Отцовъ и Дѣтей“; Человѣкъ въ сѣрыхъ очкахъ (этотъ отрывокъ нигдѣ еще не былъ напечатанъ); Наши послали; Казнь Троимана; Пегасъ.

б) Критическія статьи: О „Фаустѣ“ въ переводѣ Вронченко; О „Смерти Ляпунова“ С. Гедеонова; О „Наткулѣ“, Кукольника; О „Бѣдной Невѣстѣ“ Островскаго; О „Племянницѣ“ г-жи Туръ; О „Запискахъ ружейнаго охотника“ С. Аксакова; О „Стихотвореніяхъ“ О. Тютчева; Гамлетъ и Донъ-Кихотъ.

— Изъ написанныхъ мною въ первое время моей литературной дѣятельности критическихъ статей я выбралъ тѣ, о которыхъ я предполагалъ, что онѣ могутъ еще и теперь до нѣкоторой степени интересовать читателей.

в) Некрологи: Т. Н. Грановскаго, Н. И. Тургенева, гр. А. К. Толстого, С. К. Брюлловой (Кавелиной).

г) Переводы двухъ легендъ Густава Флобера.

2-й томъ—содержитъ „Записки Охотника“ въ полномъ составѣ.

Въ **3-мъ, 4-мъ и 5-мъ**—помѣщены сподрядъ всѣ шесть написанныхъ мною романовъ, съ особымъ къ нимъ предисловіемъ (см. въ настоящемъ изданіи т. II).

6-й, 7-й, 8-й и 9-й томы — содержатъ повѣсти и разсказы, расположенные въ хронологическомъ порядкѣ.

Въ **10-мъ**—помѣщены драматическія произведенія. Комедіи и Сцены.

Приложенный къ изданію фотографическій портретъ не гравированъ на сталн, какъ то сказано на заглавномъ листѣ, а воспроизведенъ новоизобрѣтеннымъ фотоглиптическимъ способомъ. Способъ этотъ представляетъ ту выгоду, что малѣйшія черты оригинала сохраняются съ совершенной точностью; сверхъ того, полученное изображеніе никогда не изглаживается и не стирается.

Текстъ предстоящаго изданія тщательно выправленъ: издатели (т. е., наслѣдники Салаева) сдѣлали съ своей стороны все возможное [1]). Автору остается поручить себя столь часто испытанной имъ благосклонности читателей.

И. Т.

Парижъ.—Сентябрь, 1879 г.

---

[1]) Авторъ покорно проситъ читателей выправить по чтенію обозначенныя важнѣйшія опечатки, такъ какъ нѣкоторыя изъ нихъ искажаютъ самый смыслъ рѣчи. (Одинъ «важнѣйшія опечатки» послѣдняго московскаго изданія составили четыре страницы убористой печати, въ два столбца).

I.

ХОРЬ и КАЛИНЫЧЪ.

Кому случалось изъ болховского уѣзда перебраться въ жиздринскій, того, вѣроятно, поражала рѣзкая разница между породой людей въ орловской губерніи и калужской породой. Орловскій мужикъ не великъ ростомъ, сутуловатъ, угрюмъ, глядитъ изъ-подлобья, живетъ въ дряннихъ осиновыхъ избешкахъ, ходитъ на барщину, торговлей не занимается, ѣстъ плохо, носитъ лапти: калужскій оброчный мужикъ обитаетъ въ просторнихъ сосновыхъ избахъ, высокъ ростомъ, глядитъ смѣло и весело, лицомъ чистъ и бѣлъ, торгуетъ масломъ и дегтемъ и по праздникамъ ходитъ въ сапогахъ. Орловская деревня (мы говоримъ о восточной части орловской губерніи) обыкновенно расположена среди распаханныхъ полей, близъ оврага, кое-какъ превращеннаго въ грязный прудъ. Кромѣ немногихъ ракитъ, всегда готовыхъ къ услугамъ, да двухъ-трехъ тощихъ березъ, деревца на версту кругомъ не увидишь; избалѣпится къ избѣ, крыши закиданы гнилой соломой.... Калужская деревня, напротивъ, большею частью окружена лѣсомъ; избы стоятъ вольнѣй и прямѣй, крыты тесомъ: во-

рота плотно запираются, плетень на задворкѣ не разметанъ и не вываливается наружу, не зоветъ въ гости всякую прохожую свинью.... И для охотника въ калужской губерніи лучше. Въ орловской губерніи послѣдніе лѣса и площадя́ *) исчезнутъ лѣтъ черезъ пять, а болотъ и въ поминѣ нѣтъ: въ калужской, напротивъ, засѣки тянутся на сотни, болота на десятки верстъ, и не перевелась еще благородная птица—тетеревъ, водится добродушный дупель, и хлопотунья куропатка своимъ порывистымъ взлетомъ веселитъ и пугаетъ стрѣлка̀ и собаку.

Въ качествѣ охотника посѣщая жиздринскій уѣздъ, сошелся я въ полѣ и познакомился съ однимъ калужскимъ мелкимъ помѣщикомъ, Полутыкинымъ, страстнымъ охотникомъ и, слѣдовательно, отличнымъ человѣкомъ. Водились за нимъ, правда, нѣкоторыя слабости: онъ, напримѣръ, сватался за всѣхъ богатыхъ невѣстъ въ губерніи и, получивъ отказъ отъ руки и отъ дому, съ сокрушеннымъ сердцемъ довѣрялъ свое горе всѣмъ друзьямъ и знакомымъ, а родителямъ невѣстъ продолжалъ посылать въ подарокъ кислые персики и другія сырыя произведенія своего сада; любилъ повторять одинъ и тотъ же анекдотъ, который, несмотря на уваженіе г-на Полутыкина къ его достоинствамъ, рѣшительно никогда никого не смѣшилъ; хвалилъ сочиненія Акима Нахимова и повѣсть: *Пинну;* заикался; называлъ свою собаку Астрономомъ; вмѣсто *однако* говорилъ *одначе*, и завелъ у себя въ домѣ французскую кухню, тайна которой, по понятіямъ его повара, состояла въ полномъ измѣненіи естественнаго вкуса каждаго кушанья: мясо у этого искусника отзывалось рыбой, рыба—грибами, мака-

---

*) «Площадями» называются въ орловской губерніи большія сплошныя массы кустовъ; орловское нарѣчіе отличается вообще множествомъ своебытныхъ, иногда весьма мѣткихъ, иногда довольно безобразныхъ, словъ и оборотовъ.

рони — порохомъ: за то ни одна морковка не попадала въ супъ, не принявъ вида ромба или трапеціи. Но, за исключеніемъ этихъ немногихъ и незначительныхъ недостатковъ, г-нъ Полутыкинъ былъ, какъ уже сказано, отличный человѣкъ.

Въ первый же день моего знакомства съ г. Полутыкинымъ, онъ пригласилъ меня на ночь къ себѣ.

— До меня верстъ пять будетъ, — прибавилъ онъ: — пѣшкомъ или далеко: займемте сперва къ Хорю. (Читатель позволитъ мнѣ не передавать его заиканья).

— А кто такой Хорь?

— А мой мужикъ.... Онъ отсюда близехонько.

Мы отправились къ нему. Посреди лѣса, на расчищенной и разработанной полянѣ, возвышалась одинокая усадьба Хоря. Она состояла изъ нѣсколькихъ сосновыхъ срубовъ, соединенныхъ заборами: передъ главной избой тянулся навѣсъ, подпертый тоненькими столбиками. Мы вошли. Насъ встрѣтилъ молодой парень, лѣтъ двадцати, высокій и красивый.

— А, Оеля! дома Хорь?—спросилъ его г-нъ Полутыкинъ.

— Нѣтъ. Хорь въ городъ уѣхалъ.—отвѣчалъ парень, улыбаясь и показывая рядъ бѣлыхъ, какъ снѣгъ зубовъ. — Телѣжку заложить прикажете?

— Да, братъ, телѣжку. Да принеси намъ квасу.

Мы вошли въ избу. Ни одна суздальская картина не залѣпляла чистыхъ бревенчатыхъ стѣнъ: въ углу, передъ тяжелымъ образомъ въ серебряномъ окладѣ, теплилась лампадка; липовый столъ недавно былъ выскобленъ и вымытъ; между бревнами и по косякамъ оконъ не скопилось грязныхъ прусаковъ, не скрывалось задумчивыхъ таракановъ. Молодой парень скоро появился съ большой бѣлой кружкой, наполненной хорошимъ квасомъ, съ огромнымъ ломтемъ пшеничнаго хлѣба и съ дюжиной соленыхъ огурцовъ

въ деревянной мискѣ. Онъ поставилъ всѣ эти припасы на столъ, прислонился къ двери и началъ съ улыбкой на насъ поглядывать. Не успѣли мы доѣсть нашей закуски, какъ уже телѣга застучала передъ крыльцомъ. Мы вышли. Мальчикъ лѣтъ пятнадцати, кудрявый и краснощекій, сидѣлъ кучеромъ и съ трудомъ удерживалъ сытаго нѣтаго жеребца. Кругомъ телѣги стояло человѣкъ шесть молодыхъ великановъ, очень похожихъ другъ на друга и на Ѳедю.—„Все дѣти Хоря!“ замѣтилъ Полутыкинъ.—„Все Хорьки“, подхватилъ Ѳедя, который вышелъ въ слѣдъ за нами на крыльцо: „да еще не всѣ: Потапъ въ лѣсу, а Сидоръ уѣхалъ со старымъ Хоремъ въ городъ.... Смотри-же, Вася“, продолжалъ онъ, обращаясь къ кучеру:—„духомъ сомчи: барина везешь. Только на толчкахъ-то, смотри, потише: и телѣгу-то поиортишь, да и барское черево обезпокоишь!“—Остальные Хорьки усмѣхнулись отъ выходки Ѳеди.—„Подсадить Астронома!“ торжественно воскликнулъ г-нъ Полутыкинъ. Ѳедя, не безъ удовольствія, поднялъ на воздухъ принужденно улыбавшуюся собаку и положилъ ее на дно телѣги. Вася далъ возжи лошади. Мы покатили.—„А вотъ это моя контора“, сказалъ мнѣ вдругъ г-нъ Полутыкинъ, указывая на небольшой, низенькій домикъ:—„хотите зайти?“—„Извольте“.—„Она теперь упразднена“, замѣтилъ онъ, слѣзая:—„а все посмотрѣть стоитъ“.—Контора состояла изъ двухъ пустыхъ комнатъ. Сторожъ, кривой старикъ, прибѣжалъ изъ задворья.—„Здравствуй, Миняичъ“, проговорилъ г-нъ Полутыкинъ: „а гдѣ же вода?“—Кривой старикъ исчезъ и тотчасъ вернулся съ бутылкой воды и двумя стаканами. „Отвѣдайте“, сказалъ мнѣ Полутыкинъ: —„это у меня хорошая, ключевая вода“. Мы выпили по стакану, причемъ старикъ намъ кланялся въ поясъ.—„Ну, теперь, кажется, мы можемъ ѣхать“, замѣтилъ мой новый пріятель. „Въ этой конторѣ я продалъ купцу Аллилуеву четыре десятины лѣсу за выгодную цѣну“.—Мы сѣли въ

телѣгу и черезъ полчаса уже въѣзжали на дворъ господскаго дома.

— Скажите, пожалуйста,—спросилъ я Полутыкина за ужиномъ: — отчего у васъ Хорь живетъ отдѣльно отъ прочихъ вашихъ мужиковъ?

— А вотъ отчего: онъ у меня мужикъ умный. Лѣтъ двадцать пять тому назадъ, изба у него сгорѣла: вотъ, и пришелъ онъ къ моему покойному батюшкѣ и говоритъ: дескать, позвольте мнѣ, Николай Кузьмичъ, поселиться у васъ въ лѣсу, на болотѣ. Я вамъ стану оброкъ платить хорошій.—Да зачѣмъ же тебѣ селиться на болотѣ?—Да ужъ такъ: только вы, батюшка, Николай Кузьмичъ, ни въ какую работу употреблять меня ужъ не извольте, а оброкъ положите, какой сами знаете.—Пятьдесятъ рублевъ въ годъ! Извольте.—Да безъ недоимокъ у меня, смотри!—Извѣстно, безъ недоимокъ.... Вотъ, онъ и поселился на болотѣ. Съ тѣхъ поръ Хоремъ его и прозвали.

— Ну, и разбогатѣлъ?—спросилъ я.

— Разбогатѣлъ. Теперь онъ мнѣ сто цѣлковыхъ оброка платитъ, да еще я, пожалуй, накину. Я ужъ ему не разъ говорилъ: откупись. Хорь, ей, откупись!... А, онъ, бестія, меня увѣряетъ, что нечѣмъ; денегъ, дескать, нѣту.... Да, какъ бы не такъ!...

На другой день мы тотчасъ послѣ чаю опять отправились на охоту. Проѣзжая черезъ деревню, г-нъ Полутыкинъ велѣлъ кучеру остановиться у низенькой избы и звучно воскликнулъ: „Калиныч!“ —„Сейчасъ, батюшка, сейчасъ“, раздался голосъ со двора:—„лапоть подвязываю“.—Мы поѣхали шагомъ; за деревней догналъ насъ человѣкъ лѣтъ сорока, высокаго роста, худой, съ небольшой, загнутой назадъ головкой. Это былъ Калиныч. Его добродушное смуглое лицо, кое-гдѣ отмѣченное рябинами, мнѣ понравилось съ перваго взгляда. Калиныч (какъ узналъ я послѣ) каждый день ходилъ съ барином на охоту, носилъ его сумку,

иногда и ружье, замѣчалъ, гдѣ садится птица, доставалъ воды, набиралъ земляники, устроивалъ шалаши, бѣгалъ за дрожками: безъ него г-нъ Полутыкинъ шагу ступить не могъ. Калиныч былъ человѣкъ самаго веселаго, самаго кроткаго нрава, безпрестанно попѣвалъ вполголоса, безза-ботно поглядывалъ во всѣ стороны, говорилъ немного въ носъ, улыбаясь прищуривалъ свои свѣтло-голубые глаза и часто бралея рукою за свою жидкую, клиновидную боро-ду. Ходилъ онъ не скоро, но большими шагами, слегка под-ираясь длинной и тонкой палкой. Въ теченіи дня онъ не разъ заговаривалъ со мною, услуживалъ мнѣ безъ рабольпи-ства, но за барином наблюдалъ, какъ за ребенкомъ. Когда невыносимый полуденный зной заставилъ насъ искать убѣ-жища, онъ свелъ насъ на свою пасѣку, въ самую глушь лѣса. Калиныч отворилъ намъ избушку, увѣшанную пуч-ками сухихъ душистыхъ травъ, уложилъ насъ на свѣжемъ сѣнѣ, а самъ надѣлъ на голову родъ мѣшка съ сѣткой, взялъ ножъ, горшокъ и головешку и отправился на пасѣ-ку вырѣзать намъ сотъ. Мы запили прозрачный, теплый медъ ключевой водой и заснули подъ однообразное жуж-жанье пчелъ и болтливый лепетъ листьевъ.—„Легкій порывъ вѣтерка разбудилъ меня.... Я открылъ глаза и увидѣлъ Ка-линыча: онъ сидѣлъ на порогѣ полураскрытой двери и но-жомъ вырѣзывалъ ложку. Я долго любовался его лицомъ, кроткимъ и яснымъ, какъ вечернее небо. Г-нъ Полутыкинъ тоже проснулся. Мы не тотчасъ встали. Пріятно послѣ долгой ходьбы и глубокаго сна лежать неподвижно на сѣ-нѣ: тѣло нѣжится и томится, легкимъ жаромъ пышетъ ли-цо, сладкая лѣнь смыкаетъ глаза. Наконецъ, мы встали и опять пошли бродить до вечера. За ужиномъ я заговорилъ опять о Хорѣ да о Калинычѣ. „Калиныч—добрый му-жикъ“, сказалъ мнѣ г. Полутыкинъ:—„усердный и услуж-ливый мужикъ; хозяйство въ исправности одначе содер-жать не можетъ: я его все оттягиваю. Каждый день со

мною на охоту ходить.... Какое ужъ тутъ хозяйство,—посудите сами".—Я съ нимъ согласился, и мы легли спать.

На другой день г-нъ Полутыкинъ принужденъ былъ отправиться въ городъ, по дѣлу съ сосѣдомъ Ничуковымъ. Сосѣдъ Ничуковъ запахалъ у него землю и на запаханной землѣ высѣкъ его же бабу. На охоту поѣхалъ я одинъ, и передъ вечеромъ завернулъ къ Хорю. На порогѣ избы встрѣтилъ меня старикъ—лысый, низкаго роста, плечистый и плотный—самъ Хорь. Я съ любопытствомъ посмотрѣлъ на этого Хоря. Складъ его лица напоминалъ Сократа: такой же высокій, шишковатый лобъ, такіе же маленькіе глазки, такой же курносый носъ. Мы вошли вмѣстѣ въ избу. Тотъ же Оедя принесъ мнѣ молока съ чернымъ хлѣбомъ. Хорь присѣлъ на скамью и, преспокойно поглаживая свою курчавую бороду, вступилъ со мною въ разговоръ. Онъ, казалось, чувствовалъ свое достоинство, говорилъ и двигался медленно, изрѣдка посмѣивался изъ-подъ длинныхъ своихъ усовъ.

Мы съ нимъ толковали о посѣвѣ, объ урожаѣ, о крестьянскомъ бытѣ.... Онъ со мной все какъ-будто соглашался; только потомъ мнѣ становилось совѣстно, и я чувствовалъ, что говорю не то.... Такъ оно какъ-то странно выходило. Хорь выражался иногда мудрено, должно быть изъ осторожности.... Вотъ вамъ образчикъ нашего разговора:

— Послушай-ка, Хорь,—говорилъ я ему:—отчего ты не откупишься отъ своего барина?

— А для чего мнѣ откупаться? Теперь я своего барина знаю и оброкъ свой знаю.... баринъ у насъ хорошій.

— Все же лучше на свободѣ,—замѣтилъ я.

Хорь посмотрѣлъ на меня съ боку.

— Вѣстимо,—проговорилъ онъ.

— Ну, такъ отчего же ты не откупаешься?

Хорь покрутилъ головой.

— Чѣмъ, батюшка, откупиться прикажешь?

— Ну, полно, старина....

— Попалъ Хорь въ вольные люди, продолжалъ онъ въ полголоса, какъ будто про себя:—кто безъ бороды живетъ, тотъ Хорю и набольшій.

— А ты самъ бороду сбрѣй.

— Что борода? борода—трава: скосить можно.

— Ну, такъ что жъ?

— А, знать, Хорь прямо въ купцы попадетъ; купцамъ-то жизнь хорошая, да и тѣ въ бородахъ.

— А что, вѣдь ты тоже торговлей занимаешься? — спросилъ я его.

— Торгуемъ по-маленьку масляникомъ, да дегтянкомъ.... Что же, телѣжку, батюшка, прикажешь заложить?

„Крѣпокъ ты на языкъ и человѣкъ себѣ на-умѣ", подумалъ я.—Нѣтъ, сказалъ я вслухъ:—телѣжки мнѣ не надо; я завтра около твоей усадьбы похожу и, если позволишь, останусь ночевать у тебя въ сѣнномъ сараѣ.

— Милости просимъ. Да покойно ли тебѣ будетъ въ сараѣ? Я прикажу бабамъ постлать тебѣ простыню и положить подушку.—Эй, бабы!—вскричалъ онъ, поднимаясь съ мѣста: — сюда, бабы!... А ты, Оедя, поди съ ними. Бабы, вѣдь, народъ глупый.

Четверть часа спустя, Оедя съ фонаремъ проводилъ меня въ сарай. Я бросился на душистое сѣно; собака свернулась у ногъ моихъ; Оедя пожелалъ мнѣ доброй ночи, дверь заскрипѣла и захлопнулась. Я довольно долго не могъ заснуть. Корова подошла къ двери, шумно дохнула раза два: собака съ достоинствомъ на нее зарычала; свинья прошла мимо, задумчиво хрюкая: лошадь гдѣ-то въ близости стала жевать сѣно и фыркать.... я наконецъ задремалъ.

На зарѣ Оедя разбудилъ меня. Этотъ веселый, бойкій парень очень мнѣ нравился; да и, сколько я могъ замѣтить, у стараго Хоря онъ тоже былъ любимцемъ. Они оба весьма любезно другъ надъ другомъ подтрунивали. Старикъ

вышелъ ко мнѣ на встрѣчу. Оттого ли, что я провелъ ночь подъ его кровомъ, по другой ли какой причинѣ, только Хорь гораздо ласковѣе вчерашняго обошелся со мной.

— Самоваръ тебѣ готовъ,—сказалъ онъ мнѣ съ улыбкой:—пойдемъ чай пить.

Мы усѣлись около стола. Здоровая баба, одна изъ его невѣстокъ, принесла горшокъ съ молокомъ. Всѣ его сыновья поочередно входили въ избу.—„Что у тебя за рослый народъ!“ замѣтилъ я старику.

— Да,—промолвилъ онъ, откусывая кончикъ кусокъ сахару:—на меня, да на мою старуху жаловаться, кажись, имъ нечего.

— И всѣ съ тобой живутъ?

— Всѣ. Сами хотятъ, такъ и живутъ.

— И всѣ женаты?

— Вотъ одинъ, пострѣлъ, не женится,—отвѣчалъ онъ, указывая на Оедю, который по прежнему прислонился къ двери.—Васька, тотъ еще молодъ, тому погодить можно.

— А что мнѣ жениться?—возразилъ Оедя:—мнѣ и такъ хорошо. На что мнѣ жена? Таяться съ ней, что-ли?

— Ну, ужъ ты.... ужъ я тебя знаю! кольца серебряныя носишь.... Тебѣ бы все съ дворовыми дѣвками нюхаться.... „Полноте, безстыдники!“ продолжалъ старикъ, передразнивая горничныхъ. — Ужъ я тебя знаю, бѣлоручка ты этакой!

— А въ бабѣ-то что хорошаго?

— Баба —работница.—важно замѣтилъ Хорь. — Баба мужику слуга.

— Да на что мнѣ работница?

— То-то, чужими руками жаръ загребать любишь. Знаемъ мы вашего брата.

— Ну, жени меня, коли такъ. А? что? Что-жъ ты молчишь?

— Ну, полно, полно, балагуръ. Вишь, барина мы съ то-

бой безпокоимъ. Женю, небось.... А ты, батюшка, не гнѣвись: дитятко, видишь, малое, разуму не успѣло набраться.

Ѳедя покачалъ головой....

— Дома Хорь?—раздался за дверью знакомый голосъ.—и Калинычъ вошелъ въ избу съ пучкомъ полевой земляники въ рукахъ, которую нарвалъ онъ для своего друга, Хоря. Старикъ радушно его привѣтствовалъ. Я съ изумленіемъ поглядѣлъ на Калиныча: признаюсь, я не ожидалъ такихъ „нѣжностей“ отъ мужика.

Я въ этотъ день пошелъ на охоту часами четырьмя позднѣе обыкновеннаго, и слѣдующіе три дня провелъ у Хоря. Меня занимали новые мои знакомцы. Не знаю, чѣмъ я заслужилъ ихъ довѣріе, но они непринужденно разговаривали со мной. Я съ удовольствіемъ слушалъ ихъ и наблюдалъ за ними. Оба пріятеля нисколько не походили другъ на друга. Хорь былъ человѣкъ положительный, практическій, административная голова, раціоналистъ; Калинычъ, напротивъ, принадлежалъ къ числу идеалистовъ, романтиковъ, людей восторженныхъ и мечтательныхъ. Хорь понималъ дѣйствительность, то-есть: обстроился, накопилъ деньжонку, ладилъ съ барином и съ прочими властями; Калинычъ ходилъ въ лаптяхъ и перебивался кое-какъ. Хорь расплодилъ большое семейство, покорное и единодушное; у Калиныча была когда-то жена, которой онъ боялся, а дѣтей и не бывало вовсе. Хорь насквозь видѣлъ г-на Полутыкина; Калинычъ благоговѣлъ передъ своимъ господиномъ. Хорь любилъ Калиныча и оказывалъ ему покровительство; Калинычъ любилъ и уважалъ Хоря. Хорь говорилъ мало, посмѣивался и разумѣлъ про себя; Калинычъ объяснялся съ жаромъ, хотя и не пѣлъ соловьемъ, какъ бойкій фабричный человѣкъ.... Но Калинычъ былъ одаренъ преимуществами, которыя признавалъ самъ Хорь, напримѣръ: онъ заговаривалъ кровь, испугъ, бѣшенство, выгонялъ червей; пчелы ему дались, рука у него была лег-

кая. Хорь при мѣ попросилъ его ввести въ конюшню новокупленную лошадь, и Калинычъ съ добросовѣстною важностью исполнилъ просьбу стараго скептика. Калинычъ стоялъ ближе къ природѣ; Хорь же —къ людямъ, къ обществу; Калинычъ не любилъ разсуждать и всему вѣрилъ слѣпо; Хорь возвышался даже до иронической точки зрѣнія на жизнь. Онъ много видѣлъ, много зналъ, и отъ него я многому научился. Напримѣръ: изъ его разсказовъ узналъ я, что каждое лѣто, передъ покосомъ, появляется въ деревняхъ небольшая телѣжка особеннаго вида. Въ этой телѣжкѣ сидитъ человѣкъ въ кафтанѣ и продаетъ косы. На наличныя деньги онъ беретъ рубль двадцать пять копѣекъ— полтора рубля ассигнаціями; въ долгъ —три рубля и цѣловый. Всѣ мужики, разумѣется, берутъ у него въ долгъ. Черезъ двѣ-три недѣли онъ появляется снова и требуетъ денегъ. У мужика овесъ только-что сконенъ, стало-быть, заплатить есть чѣмъ, онъ идетъ съ кунцомъ въ кабакъ, и тамъ уже расплачивается. Иные помѣщики вздумали было покупать сами косы на наличныя деньги и раздавать въ долгъ мужикамъ по той же цѣнѣ: но мужики оказались недовольными и даже впали въ уныніе: ихъ лишали удовольствія щелкать по косѣ, прислушиваться, перевертывать ее въ рукахъ и разъ двадцать спросить у плутоватаго мѣщанина-продавца: „а что, малый, коса-то не больно того?"—То же самыя продѣлки происходятъ и при покупкѣ серповъ, съ тою только разницей, что тутъ бабы вмѣшиваются въ дѣло и доводятъ иногда самого продавца до необходимости, для ихъ же пользы, поколотить ихъ. Но болѣе всего страдаютъ бабы вотъ при какомъ случаѣ. Поставщики матеріала на бумажныя фабрики поручаютъ закупку тряпья особеннаго рода людямъ, которые въ иныхъ уѣздахъ называются „орлами". Такой „орелъ" получаетъ отъ куица рублей двѣсти ассигнаціями и отправляется на добычу. Но, въ противность благородной птицѣ, отъ которой онъ получилъ

свое имя, онъ не нападаетъ открыто и смѣло, напротивъ: „орелъ“ прибѣгаетъ къ хитрости и лукавству. Онъ оставляетъ свою телѣжку гдѣ-нибудь въ кустахъ около деревни, а самъ отправляется по задворьямъ да по задамъ, словно прохожій какой-нибудь, или просто праздношатающійся. Бабы чутьемъ угадываютъ его приближенье и крадутся къ нему на встрѣчу. Въ-сторонѣ совершается торговая сдѣлка. За нѣсколько мѣдныхъ грошей баба отдаетъ „орлу“ не только всякую ненужную тряпицу, но часто даже мужнину рубаху и собственную поневу. Въ послѣднее время бабы нашли выгоднымъ красть у самихъ себя и сбывать такимъ образомъ неньку, въ особенности „замашки“.—важное распространеніе и усовершенствованіе промышленности „орловъ!“ Но за то мужики, въ свою очередь, навострились, и при малѣйшемъ подозрѣніи, при одномъ отдаленномъ слухѣ о появленіи „орла“, быстро и живо приступаютъ къ исправительнымъ и предохранительнымъ мѣрамъ. И, въ самомъ дѣлѣ, не обидно ли? Неньку продавать ихъ дѣло.—и они ее точно продаютъ—не въ городѣ,—въ городъ надо самимъ тащиться.—а пріѣзжимъ торганамъ, которые, за немѣніемъ безмѣна, считаютъ пудъ въ сорокъ горстей—а вы знаете, что̀ за горсть и что̀ за ладонь у русскаго человѣка, особенно, когда онъ „усердствуетъ!“—Такихъ разсказовъ я, человѣкъ не опытный и въ деревнѣ не „живалый“ (какъ у насъ въ Орлѣ говорится), наслушался вдоволь. Но Хорь не все разсказывалъ; онъ самъ меня разспрашивалъ о многомъ. Узналъ онъ, что я бывалъ за границей, и любопытство его разгорѣлось.... Калинычъ отъ него не отставалъ; но Калиныча болѣе трогали описанія природы, горъ, водопадовъ, необыкновенныхъ зданій, большихъ городовъ; Хоря занимали вопросы административные и государственные. Онъ перебиралъ все по порядку: —„Что̀, у нихъ это тамъ есть такъ же, какъ у насъ, аль иначе?... Ну, говори, батюшка,—

какъ же?..“—„А! ахъ, Господи, твоя воля!“ восклицалъ Калинычъ во время моего разсказа; Хорь молчалъ, хмурилъ густыя брови и лишь изрѣдка замѣчалъ, что „дескать это у насъ не шло-бы, а вотъ это хорошо—это порядокъ“.—Всѣхъ его разспросовъ я передать вамъ не могу, да и не зачѣмъ; но изъ нашихъ разговоровъ я вынесъ одно убѣжденье, котораго, вѣроятно, никакъ не ожидаютъ читатели,—убѣжденье, что Петръ Великій былъ по преимуществу русскій человѣкъ, русскій именно въ своихъ преобразованіяхъ. Русскій человѣкъ такъ увѣренъ въ своей силѣ и крѣпости, что онъ не прочь и поломать себя: онъ мало занимается своимъ прошедшимъ и смѣло глядитъ впередъ. Что̀ хорошо—то ему и нравится, что̀ разумно—того ему и подавай, а откуда оно идетъ,—ему все равно. Его здравый смыслъ охотно подтрунитъ надъ сухопарымъ нѣмецкимъ разсудкомъ; но нѣмцы, по словамъ Хоря, любопытный народецъ, и поучиться у нихъ онъ готовъ. Благодаря исключительности своего положенья, своей фактической независимости, Хорь говорилъ со мной о многомъ, чего изъ другого рычагомъ не выворотишь, какъ выражаются мужики, жерновомъ не вымелешь. Онъ дѣйствительно понималъ свое положенье. Толкуя съ Хоремъ, я въ первый разъ услышалъ простую, умную рѣчь русскаго мужика. Его познанья были довольно, по-своему, обширны, но читать онъ не умѣлъ; Калинычъ—умѣлъ. „Этому наломаю грамота далась“, замѣтилъ Хорь:—„у него и пчелы отродясь не мерли“.—„А дѣтей ты своихъ выучилъ грамотѣ?“—Хорь помолчалъ.—„Ѳедя знаетъ“.—„А другіе?“—„Другіе не знаютъ“.—„А что?“—Старикъ не отвѣчалъ и перемѣнилъ разговоръ. Впрочемъ, какъ онъ уменъ ни былъ, водились и за нимъ многіе предразсудки и предубѣжденія. Бабъ онъ, напримѣръ, презиралъ отъ глубины души, а въ веселый часъ тѣшился и издѣвался надъ ними. Жена его, старая и сварливая, цѣлый день не сходила съ печи и безпре-

станно ворчала и бранилась; сыновья не обращали на нее вниманія, но невѣстокъ она содержала въ страхѣ Божіемъ. Не даромъ въ русской пѣсенкѣ свекровь поетъ: „Какой ты мнѣ сынъ, какой семьянинъ! не бьешь ты жены, не бьешь молодой“.... Я разъ было вздумалъ заступиться за невѣстокъ, попытался возбудить состраданіе Хоря; но онъ спокойно возразилъ мнѣ, что „охота-де вамъ такими.... пустяками заниматься,—пускай бабы ссорятся.... Ихъ что разнимать—то хуже, да и рукъ марать не стоитъ“. Иногда злая старуха слѣзала съ печи, вызывала изъ сѣней дворовую собаку, приговаривая: „сюды, сюды, собачка!“ и била ее по худой спинѣ кочергой, или становилась подъ навѣсъ и „лаялась“, какъ выражался Хорь, со всѣми проходящими. Мужа своего она, однакоже, боялась и, по его приказанію, убиралась къ себѣ на печь. Но особенно любопытно было послушать споръ Калиныча съ Хоремъ, когда дѣло доходило до г-на Полутыкина. — „Ужъ ты, Хорь, у меня его не трогай“, говорилъ Калинычъ.—„А что-жъ онъ тебѣ сапоговъ не сошьетъ?“ возражалъ тотъ.—„Эка, сапоги!... на что мнѣ сапоги? Я мужикъ“.... —„Да вотъ и я мужикъ, а вишь“.... При этомъ словѣ Хорь поднималъ свою ногу и показывалъ Калинычу сапогъ, скроенный, вѣроятно, изъ мамонтовой кожи.—„Эхъ, да ты развѣ нашъ братъ!“ отвѣчалъ Калинычъ.—„Ну, хотьбы на лапти далъ: вѣдь ты съ нимъ на охоту ходишь: чай, что день, то лапти“.—„Онъ мнѣ дастъ на лапти“.—„Да, въ прошломъ году гривенникъ пожаловалъ“. Калинычъ съ досадой отворачивался, а Хорь заливался смѣхомъ, причемъ его маленькіе глазки исчезали совершенно.

Калинычъ игралъ довольно пріятно и поигрывалъ на балалайкѣ. Хорь слушалъ, слушалъ его, загибалъ вдругъ голову на бокъ и начиналъ подтягивать жалобнымъ голосомъ. Особенно любилъ онъ пѣсню: „Доля ты моя, доля!“ Ѳедя не упускалъ случая подтрунить надъ отцомъ.

„Чего, старикъ, разжалобился?“ Но Хорь подпиралъ щеку рукой, закрывалъ глаза и продолжалъ жаловаться на свою долю.... За то, въ другое время, не было человѣка дѣятельнѣе его: вѣчно надъ чѣмъ-нибудь копается—телѣгу чинитъ, заборъ подпираетъ, сбрую пересматриваетъ. Особенной чистоты онъ, однако, не придерживался, и на мои замѣчанія отвѣчалъ мнѣ однажды, что „надо-де избѣ жильемъ пахнуть“.

— Посмотри-ка,—возразилъ я ему:—какъ у Калиныча на пасѣкѣ чисто.

— Пчелы бы жить не стали, батюшка,—сказалъ онъ со вздохомъ.

— А что, спросилъ онъ меня въ другой разъ:—у тебя своя вотчина есть? — „Есть“. — „Далеко отсюда?“ — „Верстъ сто“.—„Что же ты, батюшка, живешь въ своей вотчинѣ?“—„Живу“.—„А больше, чай, рукьемъ пробавляешься?“—„Признаться, да“. — „И хорошо, батюшка, дѣлаешь: стрѣляй себѣ на здоровье тетеревовъ, да старосту мѣняй почаще“.

На четвертый день, вечеромъ, г. Полутыкинъ прислалъ за мной. Жаль мнѣ было разставаться съ старикомъ. Вмѣстѣ съ Калинычемъ сѣлъ я въ телѣгу. „Ну, прощай, Хорь, будь здоровъ, сказалъ я.... Прощай Ося“.—„Прощай, батюшка, прощай, не забывай насъ“. Мы поѣхали; заря только-что разгоралась.—„Славная погода завтра будетъ“, замѣтилъ я, глядя на свѣтлое небо.—„Нѣтъ, дождь пойдетъ“, возразилъ мнѣ Калинычъ:—„утки, вонъ, плещутся, да и трава больно сильно пахнетъ“. — Мы въѣхали въ кусты. Калинычъ запѣлъ вполголоса, подпрыгивая на облучкѣ, и все глядѣлъ, да глядѣлъ на зарю....

На другой день я покинулъ гостепріимный кровъ г-на Полутыкина.

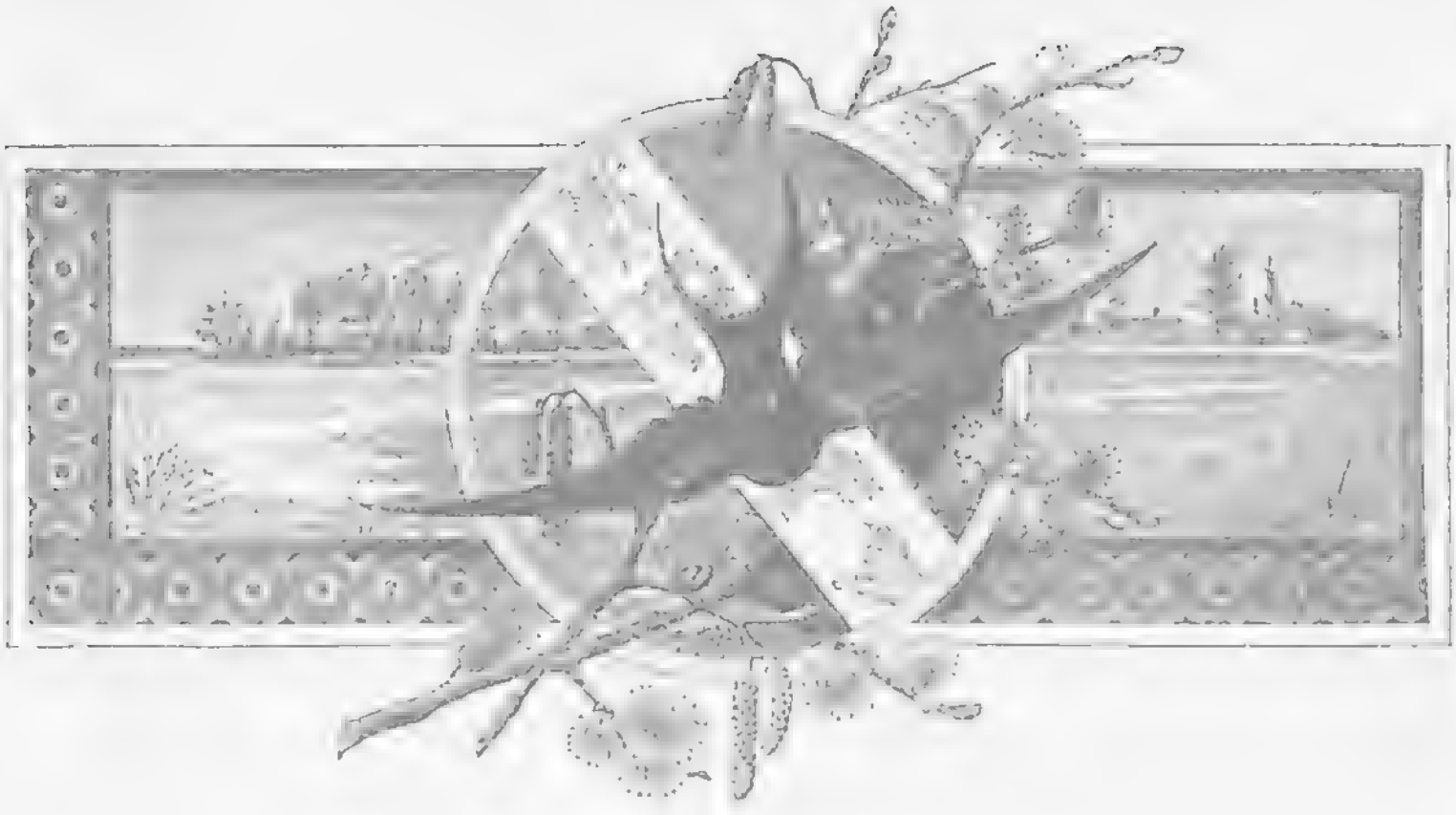

II.

ЕРМОЛАЙ и МЕЛЬНИЧИХА.

Вечеромъ мы съ охотникомъ Ермолаемъ отправились на „тягу“.... Но, можетъ-быть, не всѣ мои читатели знаютъ, что̀ такое тяга. Слушайте же, господа.

За четверть часа до захожденія солнца, весной, вы входите въ рощу, съ ружьемъ, безъ собаки. Вы отыскиваете себѣ мѣсто гдѣ-нибудь подлѣ опушки, оглядываетесь, осматриваете пистонъ, перемигиваетесь съ товарищемъ. Четверть часа прошло. Солнце сѣло, но въ лѣсу еще свѣтло: воздухъ чистъ и прозраченъ: птицы болтливо лепечутъ; молодая трава блеститъ веселымъ блескомъ изумруда.... вы ждете. Внутренность лѣса постепенно темнѣетъ; алый свѣтъ вечерней зари медленно скользитъ по корнямъ и стволамъ деревьевъ, поднимается все выше и выше, переходитъ отъ нижнихъ, почти еще голыхъ вѣтокъ, къ неподвижнымъ, засыпающимъ верхушкамъ.... Вотъ, и самыя верхушки потускнѣли; румяное небо синѣетъ. Лѣсной запахъ усиливается, слегка повѣяло теплой сыростью; влетѣвшій вѣтеръ около васъ замираетъ. Птицы засыпаютъ—не всѣ вдругъ

—по породамъ: вотъ затихли зяблики, черезъ нѣсколько мгновеній малиновки, за ними овсянки. Въ лѣсу все темнѣй да темнѣй. Деревья сливаются въ большія, чернѣющія массы; на синемъ небѣ робко выступаютъ первыя звѣздочки. Всѣ птицы спятъ. Горихвостки, маленькіе дятлы одни еще сонливо посвистываютъ.... Вотъ и они умолкли. Еще разъ прозвенѣлъ надъ вами звонкій голосъ иѣночки: гдѣ-то печально прокричала иволга; соловей щелкнулъ въ первый разъ. Сердце ваше томится ожиданьемъ, и вдругъ—но одни охотники поймутъ меня—вдругъ въ глубокой тишинѣ раздается особаго рода каркань и шипѣнье, слышится мѣрный взмахъ проворныхъ крылъ,—и вальдшнепъ, красиво наклонивъ свой длинный носъ, плавно вылетаетъ изъ-за темной березы на встрѣчу вашему выстрѣлу.

Вотъ что̀ значитъ „стоять на тягѣ“.

И такъ, мы съ Ермолаемъ отправились на тягу; но извините, господа: я долженъ васъ сперва познакомить съ Ермолаемъ.

Вообразите себѣ человѣка лѣтъ сорока-пяти, высокаго, худого, съ длиннымъ и тонкимъ носомъ, узкимъ лбомъ, сѣрыми глазками, взъерошенными волосами и широкими, насмѣшливыми губами. Этотъ человѣкъ ходилъ и зиму, и лѣто въ желтоватомъ нанковомъ кафтанѣ нѣмецкаго покроя, но подпоясывался кушакомъ; носилъ синія шаровары и шапку со смушками, подаренную ему, въ веселый часъ, разорившимся помѣщикомъ. Къ кушаку привязывались два мѣшка, одинъ спереди, искусно перекрученный на двѣ половины, для пороху и для дроби,—другой сзади—для дичи; хлопки же Ермолай доставалъ изъ собственной, повидимому неистощимой, шапки. Онъ-бы легко могъ на деньги, вырученныя имъ за проданную дичь, купить себѣ патронташъ и суму, но ни разу даже не подумалъ о подобной покупкѣ, и продолжалъ заряжать свое ружье по-прежнему, возбуждая изумленіе зрителей искусствомъ, съ какимъ онъ изобъ-

галъ опасности просыпать или смѣшать дробь и порохъ. Ружье у него было одноствольное, съ кремнемъ, одаренное притомъ скверной привычкой жестоко „отдавать“, отчего у Ермолая правая щека всегда была пухлѣе лѣвой. Какъ онъ попадалъ изъ этого ружья,—и хитрому человѣку не придумать: но попадалъ. Была у него и лягавая собака, по прозванью Валетка, преудивительное созданье. Ермолай никогда ея не кормилъ. „Стану я пса кормить, разсуждалъ онъ:—притомъ, несъ—животное умное, самъ найдетъ себѣ пропитанье“. И дѣйствительно: хотя Валетка поражалъ даже равнодушнаго прохожаго своей чрезмѣрной худобой, но жилъ, и долго жилъ; даже, несмотря на свое бѣдственное положенье, ни разу не пропадалъ и не изъявлялъ желанья покинуть своего хозяина. Разъ какъ-то, въ юные годы, онъ отлучился на два дня, увлеченный любовью; но эта дурь скоро съ него соскочила. Замѣчательнѣйшимъ свойствомъ Валетки было его непостижимое равнодушіе ко всему на свѣтѣ.... Еслибъ рѣчь шла не о собакѣ, я бы употребилъ слово: разочарованность. Онъ обыкновенно сидѣлъ подвернувши подъ себя свой куцый хвостъ, хмурился, вздрагивалъ по временамъ и никогда не улыбался. (Извѣстно, что собаки имѣютъ способность улыбаться, и даже очень мило улыбаться). Онъ былъ крайне безобразенъ, и ни одинъ праздный дворовый человѣкъ не упускалъ случая ядовито насмѣяться надъ его наружностью; но всѣ эти насмѣшки и даже удары Валетка переносилъ съ удивительнымъ хладнокровіемъ. Особенное удовольствіе доставлялъ онъ поварамъ, которые тотчасъ отрывались отъ дѣла и съ крикомъ и бранью пускались за нимъ въ погоню, когда онъ, по слабости, свойственной не однѣмъ собакамъ, просовывалъ свое голодное рыло въ полуразтворенную дверь соблазнительно теплой и благовонной кухни. На охотѣ онъ отличался неутомимостью, и чутье имѣлъ порядочное; но если случайно догонялъ подраненнаго зайца, то ужъ и съѣ-

дать его съ наслажденьемъ всего, до послѣдней косточки, гдѣ-нибудь въ прохладной тѣни, подъ зеленымъ кустомъ, въ почтительномъ отдаленіи отъ Ермолая, ругавшагося на всѣхъ извѣстныхъ и неизвѣстныхъ діалектахъ

Ермолай принадлежалъ одному изъ моихъ сосѣдей, помѣщику стариннаго покроя. Помѣщики стариннаго покроя не любятъ „куликовъ“ и придерживаются домашней живности. Развѣ только въ необыкновенныхъ случаяхъ, какъ-то: во дни рожденій, именинъ и выборовъ, повара старинныхъ помѣщиковъ приступаютъ къ изготовленію долгоносыхъ птицъ и, войдя въ азартъ, свойственный русскому человѣку, когда онъ самъ хорошенько не знаетъ, что̀ дѣлаетъ, придумываютъ къ нимъ такія мудреныя приправы, что гости большей частью съ любопытствомъ и вниманіемъ разсматриваютъ поданныя явства, но отвѣдать ихъ никакъ не рѣшаются. Ермолаю было приказано доставлять на господскую кухню разъ въ мѣсяцъ пары двѣ тетеревей и куропатокъ, а, впрочемъ, позволялось ему жить, гдѣ хочетъ и чѣмъ хочетъ. Отъ него отказались, какъ отъ человѣка, ни на какую работу не годнаго—„лядащаго“, какъ говорится у насъ, въ Орлѣ. Пороху и дроби, разумѣется, ему не выдавали, слѣдуя точно тѣмъ же правиламъ, въ силу которыхъ и онъ не кормилъ своей собаки. Ермолай былъ человѣкъ престраннаго рода: беззаботенъ, какъ птица, довольно говорливъ, разсѣянъ и неловокъ съ виду; сильно любилъ выпить, не ужился на мѣстѣ, на ходу шмыгалъ ногами и переваливался съ боку на бокъ.—И, шмыгая и переваливаясь, улепетывалъ верстъ пятьдесятъ въ сутки. Онъ подвергался самымъ разнообразнымъ приключеніямъ: ночевалъ въ болотахъ, на деревьяхъ, на крышахъ, подъ мостами, сиживалъ не разъ взаперти на чердакахъ, въ погребахъ и сараяхъ, лишался ружья, собаки, самыхъ необходимыхъ одѣяній, бывалъ битъ сильно и долго,—и все-таки, черезъ нѣсколько времени, возвращался домой, одѣ-

тый, съ ружьемъ и съ собакой. Нельзя было назвать его человѣкомъ веселымъ, хотя онъ почти всегда находился въ довольно изрядномъ расположеніи духа; онъ вообще смотрѣлъ чудакомъ. Ермолай любилъ покалякать съ хорошимъ человѣкомъ, особенно за чаркой, но и то не долго: встанетъ, бывало, и пойдетъ.—„Да куда ты, чортъ, идешь? Ночь на дворѣ“.—А въ Чаплино.—„Да на что тебѣ тащиться въ Чаплино, за десять верстъ?“—А тамъ у Софрона-мужичка переночевать.—„Да ночуй здѣсь“.—Нѣтъ ужъ, нельзя.—И пойдетъ Ермолай съ своимъ Валеткой въ темную ночь, черезъ кусты да водомойни, а мужичокъ Софронъ его, пожалуй, къ себѣ на дворъ не пуститъ, да еще, чего добраго, шею ему намнетъ: не безпокой-де честныхъ людей. За то никто не могъ сравниться съ Ермолаемъ въ искусствѣ ловить весной, въ полую воду, рыбу, доставать руками раковъ, отыскивать по чутью дичь, подмашивать перепеловъ, выпашивать ястребовъ, добывать соловьевъ съ „гнѣвной дудкой“, съ „кукушкинымъ перелетомъ“ *).... Одного онъ не умѣлъ: дрессировать собакъ: терпѣнья недоставало. Была у него и жена. Онъ ходилъ къ ней разъ въ недѣлю. Жила она въ дряхлой, полуразвалившейся избенкѣ, перебивалась кое-какъ и кое-чѣмъ, никогда не знала наканунѣ, будетъ-ли сыта завтра, и вообще терпѣла участь горькую. Ермолай, этотъ беззаботный и добродушный человѣкъ, обходился съ ней жестоко и грубо, принималъ у себя дома грозный и суровый видъ,—и бѣдная его жена не знала, чѣмъ угодить ему, трепетала отъ его взгляда, на послѣднюю копѣйку покупала ему вина и подобострастно покрывала его своимъ тулупомъ, когда онъ, величественно развалясь на печи, засыпалъ богатырскимъ сномъ. Мнѣ самому не разъ случалось подмѣчать въ немъ невольныя

*) Охотникамъ до соловьевъ эти названья знакомы: ими обозначаются лучшія „колѣна“ въ соловьиномъ пѣньѣ.

проявленія какой-то угрюмой свирѣпости: мнѣ не нравилось выраженіе его лица, когда онъ пришкусывалъ подстрѣленную птицу. Но Ермолай никогда больше дня не оставался дома; а на чужой сторонѣ превращался опять въ „Ермолку“, какъ его прозвали на сто верстъ кругомъ, и какъ онъ самъ себя называлъ подчасъ. Послѣдній дворовый человѣкъ чувствовалъ свое превосходство надъ этимъ бродягой,—и, можетъ быть, потому именно и обращался съ нимъ дружелюбно; а мужики сначала съ удовольствіемъ загоняли и ловили его, какъ зайца въ полѣ, но потомъ отпускали съ Богомъ и, разъ узнавши чудака, уже не трогали его, даже давали ему хлѣба и вступали съ нимъ въ разговоры.... Этого-то человѣка я взялъ къ себѣ въ охотники, и съ нимъ-то я отправился на тягу въ большую березовую рощу, на берегу Исты.

У многихъ русскихъ рѣкъ, на подобіе Волги, одинъ берегъ горный, другой луговой; у Исты тоже. Эта небольшая рѣчка вьется чрезвычайно прихотливо, ползетъ змѣей, ни на пол-версты не течетъ прямо, и въ иномъ мѣстѣ, съ высоты крутого холма, видна верстъ на десять съ своими плотинами, прудами, мельницами, огородами, окруженными ракитникомъ и густыми садами. Рыбы въ Истѣ бездна, особливо головлей (мужики достаютъ ихъ въ жаръ изъ-подъ кустовъ руками). Маленькіе кулички-песочники со свистомъ перелетываютъ вдоль каменистыхъ береговъ, не-ископленныхъ холодными и свѣтлыми ключами; дикія утки выплываютъ на середину прудовъ и осторожно озираются; цапли торчатъ въ тѣни, въ заливахъ, подъ обрывами.... Мы стояли на тягѣ около часу, убили двѣ пары вальдшнеповъ и, желая до восхода солнца опять попытать нашего счастія (на тягу можно такъ же ходить по утру), рѣшились переночевать въ ближайшей мельницѣ. Мы вышли изъ рощи, спустились съ холма. Рѣка катила темносиніе волны; воздухъ густѣлъ, отягченный ночной влагой. Мы постуча-

лись въ ворота. Собаки залились на дворѣ. „Кто тутъ?“ раздался сильный и заспанный голосъ. „Охотники: пусти переночевать“. Отвѣта не было.—„Мы заплатимъ“.—Пойду, скажу хозяину.... Цыцъ, проклятыя!... Экъ на васъ погибели нѣтъ!“—Мы слышали, какъ работникъ вошелъ въ избу: онъ скоро вернулся къ воротамъ. „Нѣтъ“, говоритъ, „хозяинъ не велитъ пускать“.—Отчего не велитъ?—„Да боится: вы охотники; чего добраго, мельницу зажжете; вишь, у васъ снаряды какіе“.—Да что за вздоръ!—„У насъ и такъ въ запрошломъ году мельница сгорѣла: прасолы переночевали, да, знать, какъ-нибудь и подожгли“.—Да какъ-же, братъ, не ночевать же намъ на дворѣ! —„Какъ знаете“.... Онъ ушелъ, стуча сапогами.

Ермолай посулилъ ему разныхъ непріятностей. „Пойдемте въ деревню“, произнесъ онъ, наконецъ, со вздохомъ. Но до деревни было вереты двѣ.... „Ночуемъ здѣсь“, сказалъ я:—„на дворѣ ночь теплая: мельникъ за деньги намъ вынлетъ соломы“.—Ермолай безпрекословно согласился.—Мы опять стали стучаться.—„Да что вамъ надобно?“ раздался снова голосъ работника:—„сказано, нельзя“.—Мы растолковали ему, чего мы хотѣли. Онъ пошелъ посовѣтываться съ хозяиномъ и вмѣстѣ съ нимъ вернулся. Калитка заскрипѣла. Появился мельникъ, человѣкъ высокаго роста, съ жирнымъ лицомъ, бычачьимъ затылкомъ, круглымъ и большимъ животомъ. Онъ согласился на мое предложеніе. Въ ста шагахъ отъ мельницы находился маленькій, со всѣхъ сторонъ открытый, навѣсъ. Намъ принесли туда соломы, сѣна; работникъ на травѣ подлѣ рѣки наставилъ самоваръ, и, присѣвъ на корточки, началъ усердно дуть въ трубу.... Уголья вспыхивая, ярко освѣщали его молодое лицо. Мельникъ побѣжалъ будить жену, предложилъ мнѣ самъ, наконецъ, переночевать въ избѣ; но я предпочелъ остаться на открытомъ воздухѣ. Мельничиха принесла намъ молока, яицъ, картофелю, хлѣба. Скоро

закипѣлъ самоваръ, и мы принялись пить чай. Съ рѣки поднимались пары, вѣтру не было; кругомъ кричали коростели; около мельничныхъ колесъ раздавались слабые звуки: то капли падали съ лопатъ, сочилась вода сквозь засовы плотины. Мы разложили небольшой огонекъ. Пока Ермолай жарилъ въ золѣ картофель, я успѣлъ задремать.... Легкій сдержанный шопотъ разбудилъ меня. Я поднялъ голову: передъ огнемъ, на опрокинутой кадкѣ, сидѣла мельничиха и разговаривала съ моимъ охотникомъ. Я уже прежде, по ея платью, тѣлодвиженіямъ и выговору, узналъ въ ней дворовую женщину—не бабу и не мѣщанку; но только теперь я разсмотрѣлъ хорошенько ея черты. Ей было на видъ лѣтъ тридцать: худое и блѣдное лицо еще хранило слѣды красоты замѣчательной; особенно поправились мнѣ глаза, большіе и грустные. Она оперла локти на колѣни, положила лицо на руки. Ермолай сидѣлъ ко мнѣ спиною и подкладывалъ щепки въ огонь.

— Въ Желтухиной опять падёжъ, говорила мельничиха: — у отца Ивана объ коровы свалились.... Господи помилуй!

— А что ваши свиньи? спросилъ, помолчавъ, Ермолай.

— Живутъ.

— Хоть бы поросепочка мнѣ подарили.

Мельничиха помолчала, потомъ вздохнула.

— Съ кѣмъ вы это?—спросила она.

— Съ барином—съ Костомаровскимъ.

Ермолай бросилъ нѣсколько словыхъ вѣтокъ на огонь; вѣтки тотчасъ дружно затрещали, густой бѣлый дымъ повалилъ ему прямо въ лицо.

— Чего твой мужъ насъ въ избу не пустилъ?

— Боится.

— Вишь, толстый брюхачъ.... Голубушка, Арина Тимофѣевна, вынеси мнѣ стаканчикъ винца!

Мельничиха встала и исчезла во мракѣ. Ермолай запѣлъ вполголоса:

Какъ къ любезной я ходилъ,
Всѣ сапожки обносилъ....

Арина вернулась съ небольшимъ графинчикомъ и стаканомъ. Ермолай привсталъ, перекрестился и выпилъ духомъ. „Люблю!“ прибавилъ онъ.

Мельничиха опять присѣла на кадку.

— А что, Арина Тимофѣевна, чай, все хвораешь?

— Хвораю.

— Что такъ?

— Кашель по ночамъ мучитъ.

— Баринъ-то, кажется, заснулъ, — промолвилъ Ермолай послѣ небольшого молчанія. Ты къ лекарю не ходи, Арина: хуже будетъ.

— Я и то не хожу.

— А ко мнѣ зайди погостить.

Арина потупила голову.

— Я свою-то, женку-то, прогоню на тотъ случай, продолжалъ Ермолай.... Право-ся.

— Вы бы лучше барина разбудили, Ермолай Петровичъ: видите, картофель испекся.

— А пусть дрыхнетъ,—равнодушно замѣтилъ мой вѣрный слуга,—набѣгался, такъ и спитъ.

Я заворочался на сѣнѣ. Ермолай всталъ и подошелъ ко мнѣ.—„Картофель готовъ-съ, извольте кушать“.

Я вышелъ изъ-подъ навѣса; мельничиха поднялась съ кадки и хотѣла уйти. Я заговорилъ съ нею.

— Давно вы эту мельницу сняли?

— Второй годъ пошелъ съ Троицына дня.

— А твой мужъ откуда?

Арина не разслушала моего вопроса.

— Откелева твой мужъ?— повторилъ Ермолай, возвыся голосъ.

— Изъ Бѣлева. Онъ бѣлевскій мѣщанинъ.

— А ты тоже изъ Бѣлева?

— Нѣтъ, я господская.... была господская.

— Чья?

— Звѣркова господина. Теперь я вольная.

— Какого Звѣркова?

— Александра Силыча.

— Не была ли ты у его жены горничной?

— А вы почему знаете?—Была.

Я съ удвоеннымъ любопытствомъ и участьемъ посмотрѣлъ на Арину.

— Я твоего барина знаю,—продолжалъ я.

— Знаете?—отвѣчала она вполголоса—и потупилась.

Надобно сказать читателю, почему я съ такимъ участьемъ посмотрѣлъ на Арину. Во время моего пребыванія въ Петербургѣ я случайнымъ образомъ познакомился съ г-мъ Звѣрковымъ. Онъ занималъ довольно важное мѣсто, слылъ человѣкомъ знающимъ и дѣльнымъ. У него была жена, пухлая, чувствительная, слезливая и злая—должное и тяжелое созданье; былъ и сынокъ, настоящій барченокъ, избалованный и глупый. Наружность самого г-на Звѣркова мало располагала въ его пользу: изъ широкаго, почти четвероугольнаго лица лукаво выглядывали мышиные глазки, торчалъ носъ большой и острый, съ открытыми ноздрями; стриженые сѣдые волосы поднимались щетиной надъ морщинистымъ лбомъ, тонкія губы безпрестанно шевелились и притворно улыбались. Г-нъ Звѣрковъ стоялъ, обыкновенно, растопыривъ ножки и заложивъ толстыя ручки въ карманы. Разъ какъ-то пришлось мнѣ ѣхать съ нимъ вдвоемъ въ каретѣ за-городъ. Мы разговорились. Какъ человѣкъ опытный, дѣльный, г. Звѣрковъ началъ наставлять меня на „путь истины“.

— Позвольте мнѣ вамъ замѣтить,—проповѣдалъ онъ, наконецъ:—вы всѣ, молодые люди, судите и толкуете обо

всѣхъ вещахъ на-обумъ; вы мало знаете собственное свое отечество; Россія вамъ, господа, незнакома,—вотъ что!... Вы все только нѣмецкія книги читаете. Вотъ, напримѣръ, вы мнѣ говорите теперь и то, и то, на счетъ того, ну, то-есть, на счетъ дворовыхъ людей.... Хорошо, я не спорю, все это хорошо; но вы ихъ не знаете, не знаете, что̀ это за народъ. (Г-нъ Звѣрковъ громко высморкался и понюхалъ табаку). Позвольте мнѣ вамъ разсказать, напримѣръ, одинъ маленькій анекдотецъ: васъ это можетъ заинтересовать. (Г-нъ Звѣрковъ откашлянулся). Вы, вѣдь, знаете, что̀ у меня за жена: кажется, женщину добрѣе ея найти трудно, согласитесь сами. Горничнымъ ея дѣвушкамъ не житье,—просто рай во-о̀чію совершается.... Но моя жена положила себѣ за правило: замужнихъ горничныхъ не держать. Оно и точно, не годится: пойдутъ дѣти,—то, сё,—ну гдѣ-жъ тутъ горничной присмотрѣть за барыней, какъ слѣдуетъ, наблюдать за ея привычками: ей ужъ не до того, у ней ужъ не то на умѣ. Надо по человѣчеству судить. Вотъ-съ, проѣзжаемъ мы разъ черезъ нашу деревню, лѣтъ тому будетъ—какъ бы вамъ сказать, не солгать—лѣтъ пятнадцать. Смотримъ, у старосты дѣвочка, дочь, прехорошенькая; такое даже, знаете, подобострастное что-то въ манерахъ. Жена моя и говоритъ мнѣ: Коко̀,—то-есть, вы понимаете, она меня такъ называетъ,—возьмемъ эту дѣвочку въ Петербургъ; она мнѣ нравится. Коко̀.... Я говорю: возьмемъ, съ удовольствіемъ. Староста, разумѣется, намъ въ ноги; онъ такого счастья, вы понимаете, и ожидать не могъ.... Ну, дѣвочка, конечно, поплакала съ дуру. Оно, дѣйствительно, жутко сначала: родительскій домъ.... вообще.... удивительнаго тутъ ничего нѣтъ. Однако, она скоро къ намъ привыкла; сперва ее отдали въ дѣвичью; учили ее, конечно. Что-жъ вы думаете?... Дѣвочка оказывать удивительные успѣхи; жена моя просто къ ней пристращается, жалуетъ ее, наконецъ, помимо другихъ, въ горничныя

къ своей особѣ.... замѣчайте!... И надобно было отдать ей справедливость: не было еще такой горничной у моей жены. рѣшительно не было: услужлива, скромна. послушна— просто, все что требуется. За то ужъ и жена ее даже, признаться, слишкомъ баловала: одѣвала отлично. кормила съ господскаго стола, чаемъ поила.... ну, что только можно себѣ представить! Вотъ этакъ она лѣтъ десять у моей жены служила. Вдругъ, въ одно прекрасное утро, вообразите себѣ. входитъ Арина—ее Ариной звали—безъ доклада ко мнѣ въ кабинетъ,—и бухъ мнѣ въ ноги.... Я этого, скажу вамъ откровенно, терпѣть не могу. Человѣкъ никогда не долженъ забывать свое достоинство, не правда ли?—Чего тебѣ? — „Батюшка. Александръ Силычъ, милости прошу". — Какой? — „Позвольте выдти замужъ". — Я признаюсь вамъ, изумился.—Да ты знаешь, дура. что у барыни другой горничной нѣту?—„Я буду служить барынѣ по-прежнему".—Вздоръ! вздоръ! барыня замужнихъ горничныхъ не держитъ.—„Маланья на мое мѣсто поступить можетъ".—Прошу не разсуждать!—„Воля ваша...." Я. признаюсь. такъ и обомлѣлъ. Доложу вамъ. я такой человѣкъ: ничто меня такъ не оскорбляетъ. смѣю сказать. такъ сильно не оскорбляетъ. какъ неблагодарность.... Вѣдь вамъ говорить нечего—вы знаете, что у меня за жена: ангелъ во плоти. доброта невъяснимая.... Кажется, злодѣй—и тотъ бы ее пожалѣлъ. Я прогналъ Арину. Думаю. авось опомнится: не хочется. знаете-ли. вѣрить злу, черной неблагодарности въ человѣкѣ. Что-жъ вы думаете? Черезъ полгода опять она изволитъ жаловать ко мнѣ съ тою же самой просьбой. Тутъ я. признаюсь. ее съ сердцемъ прогналъ. и погрозилъ ей. и сказать женѣ обѣщался. Я былъ возмущенъ.... Но представьте себѣ мое изумленіе: нѣсколько времени спустя. приходитъ ко мнѣ жена. въ слезахъ. взволнована такъ. что я даже испугался.— Что такое случилось?—„Арина".... Вы понимаете.... я

стыжусь выговорить. — Быть не можетъ!... кто же? — „Петрушка лакей“. Меня взорвало. Я такой человѣкъ.... полумѣръ не люблю!... Петрушка.... не виновать. Наказать его можно, но онъ, по-моему, не виновать. Арина.... ну, что-жъ, ну, ну, что-жъ тутъ еще говорить? Я, разумѣется, тотчасъ же приказалъ ее остричь, одѣть въ затрапезъ и сослать въ деревню. Жена моя вышила отличной горничной, но дѣлать было нечего: безпорядокъ въ домѣ терпѣть, однакоже, нельзя. Больной членъ лучше отсѣчь разомъ.... Ну, ну, теперь посудите сами, — ну, вѣдь, вы знаете мою жену, вѣдь, это, это, это.... наконецъ, ангелъ!.... Вѣдь она привязалась къ Аринѣ, — и Арина это знала, и не постыдилась... А? нѣтъ, скажите... а? Да что тутъ толковать! Во всякомъ случаѣ, дѣлать было нечего. Меня же, собственно меня, надолго огорчила, обидѣла неблагодарность этой дѣвушки. Что ни говорите.... сердца, чувства—въ этихъ людяхъ не ищите! Какъ волка ни корми, онъ все въ лѣсъ смотритъ.... Впередъ наука! Но я желалъ только доказать вамъ....

И г. Звѣрковъ, не докончивъ рѣчи, отворотилъ голову и завернулся плотнѣе въ свой плащъ, мужественно подавляя невольное волненіе.

Читатель теперь, вѣроятно, понимаетъ, почему я съ участіемъ посмотрѣлъ на Арину.

— Давно ты замужемъ, за мельникомъ?—спросилъ я ее наконецъ.

— Два года.

— Что-жъ, развѣ тебѣ баринъ позволилъ?

— Меня откупили.

— Кто?

— Савелій Алексѣевичъ.

— Кто такой?

— Мужъ мой. (Ермолай улыбнулся про себя). А развѣ

вамъ баринъ говорилъ обо мнѣ?— прибавила Арина послѣ небольшого молчанья.

Я не зналъ, что отвѣчать на ея вопросъ. „Арина!“ закричалъ издали мельникъ. Она встала и ушла.

— Хорошій человѣкъ ея мужъ?— спросилъ я Ермолая.

— Ничто.

— А дѣти у нихъ есть?

— Былъ одинъ, да померъ.

— Что-жъ, она понравилась мельнику, что-ли? Много ли онъ за нее далъ выкупу?

— А не знаю. Она грамотѣ разумѣетъ: въ ихъ дѣлѣ оно.... того.... хорошо бываетъ. Стало-быть, понравилась.

— А ты съ ней давно знакомъ?

— Давно. Я къ ея господамъ прежде хаживалъ. Ихъ усадьба отселева недалече.

— И Петрушку лакея знаешь?

— Петра Васильевича? Какъ-же, знаю.

— Гдѣ онъ теперь?

— А въ солдаты поступилъ.

Мы помолчали.

— Что она, кажется, нездорова?— спросилъ я, наконецъ, Ермолая.

— Какое здоровье!.... А завтра, чай, тяга хороша будетъ. Вамъ теперь соснуть не худо.

Стадо дикихъ утокъ со свистомъ промчалось надъ нами, и мы слышали, какъ оно спустилось на рѣку недалеко отъ насъ. Уже совсѣмъ стемнѣло и начинало холодать: въ рощѣ звучно щелкалъ соловей. Мы зарылись въ сѣно и заснули.

III.

МАЛИНОВАЯ ВОДА.

Въ началѣ августа жары часто стоятъ нестерпимые. Въ это время, отъ двѣнадцати до трехъ часовъ, самый рѣшительный и сосредоточенный человѣкъ не въ состояніи охотиться, и самая преданная собака начинаетъ „чистить охотнику шпоры“, т. е. идетъ за нимъ шагомъ, болѣзненно прищуривъ глаза и преувеличенно высунувъ языкъ; а въ отвѣтъ на укоризны своего господина униженно виляетъ хвостомъ и выражаетъ смущеніе на лицѣ, но впередъ не подвигается. Именно въ такой день случилось мнѣ быть на охотѣ. Долго противился я искушенію прилечь гдѣ-нибудь въ тѣни, хоть на мгновенье; долго моя неутомимая собака продолжала рыскать по кустамъ, хотя сама видимо ничего не ожидала путнаго отъ своей лихорадочной дѣятельности. Удушливый зной принудилъ меня, наконецъ, подумать о сбереженіи послѣднихъ нашихъ силъ и способностей. Кое-какъ дотащился я до рѣчки Неты, уже знакомой моимъ снисходительнымъ читателямъ, спустился съ кручи и пошелъ по желтому и сыроу песку въ направле-

нiи ключа, извѣстнаго во всемъ околотѣ подъ названiемъ „Малиновой воды". Ключь этотъ бьетъ изъ разсѣлины берега, превратившейся мало-по-малу въ небольшой, но глубокiй оврагъ, и въ двадцати шагахъ оттуда съ веселымъ и болтливымъ шумомъ впадаетъ въ рѣку. Дубовые кусты разрослись по скатамъ оврага; около родника зеленѣетъ коротkая, бархатная травка; солнечные лучи почти никогда не касаются его холодной, серебристой влаги. Я добрался до ключа: на травѣ лежала черпалка изъ бересты, оставленная прохожимъ мужикомъ на пользу общую. Я напился, прилегъ въ тѣнь и взглянулъ кругомъ. У залива, образованнаго впаденiемъ источника въ рѣку, и оттого вѣчно покрытаго мелкой рябью, сидѣли, ко мнѣ спиной, два старика. Одинъ, довольно плотный и высокаго роста, въ темнозеленомъ опрятномъ кафтанѣ и пуховомъ картузѣ, удилъ рыбу; другой — худенькiй и маленькiй, въ мухояровомъ заплатанномъ сюртучкѣ и безъ шапки, держалъ на колѣняхъ горшокъ съ червями и изрѣдка проводилъ рукой по сѣдой своей головкѣ, какъ-бы желая предохранить ее отъ солнца. Я вглядѣлся въ него пристальнѣе и узналъ въ немъ Шумихинскаго Степушку. Прошу позволенiя читателя представить ему этого человѣка.

Въ нѣсколькихъ верстахъ отъ моей деревни находится большое село Шумихино, съ каменною церковью, воздвигнутой во имя преподобныхъ Козьмы и Даміана. Напротивъ этой церкви нѣкогда красовались обширныя господскiя хоромы, окруженныя разными пристройками, службами, мастерскими, конюшнями, грунтовыми и каретными сараями, банями и временными кухнями, флигелями для гостей и для управляющихъ, цвѣточными оранжереями, качелями для народа, и другими, болѣе или менѣе, полезными зданiями. Въ этихъ хоромахъ жили богатые помѣщики, и все у нихъ шло своимъ порядкомъ, — какъ вдругъ, въ одно прекрасное утро, вся эта благодать сгорѣла до-тла.

Господа перебрались въ другое гнѣздо: усадьба запустѣла. Обширное пепелище превратилось въ огородъ, кое-гдѣ загромождённый грудами кирпичей, остатками прежнихъ фундаментовъ. Изъ уцѣлѣвшихъ бревенъ на скорую руку сколотили избенку, покрыли ее барочнымъ тесомъ, купленнымъ лѣтъ за десять для построенія павильона на готическій манеръ, и поселили въ ней садовника Митрофана съ женой Аксиньей и семью дѣтьми. Митрофану приказали поставлять на господскій столъ, за полтораста верстъ, зелень и овощи; Аксиньѣ поручили надзоръ за тирольской коровой, купленной въ Москвѣ за большія деньги, но, къ сожалѣнію, лишенной всякой способности воспроизведенія, и потому со времени пріобрѣтенія не дававшей молока: ей же на руки отдали хохлатаго дымчатаго селезня, единственную „господскую“ птицу; дѣтямъ, по причинѣ малолѣтства, не опредѣлили никакихъ должностей, что, впрочемъ, нисколько не помѣшало имъ совершенно обгрызться. У этого садовника мнѣ случилось раза два перепочевать, мимоходомъ забиралъ я у него огурцы, которые, Богъ вѣдаетъ почему, даже лѣтомъ отличались величиной, дрянным, водянистымъ вкусомъ и толстой желтой кожей. У него-то увидалъ я впервые Стенушку. Кромѣ Митрофана съ его семьей да стараго, глухого ктитора Герасима, проживавшаго Христа-ради въ коморочкѣ у кривой солдатки, ни одного дворового человѣка не осталось въ Шумихинѣ, потому что Стенушку, съ которымъ я намѣренъ познакомить читателя, нельзя было считать ни за человѣка вообще, ни за дворовaго въ особенности.

Всякій человѣкъ имѣетъ хоть какое-бы то ни было положеніе въ обществѣ, хоть какія-нибудь да связи: всякому дворовому выдается если не жалованье, то, по крайней мѣрѣ, такъ-называемое „отвѣсное“: Стенушка не получалъ рѣшительно никакихъ пособій, не состоялъ въ родствѣ ни съ

кѣмъ, никто не зналъ о его существованіи. У этого человѣка даже прошедшаго не было: о немъ не говорили: онъ и по ревизіи едва-ли числился. Ходили темные слухи, что состоялъ онъ когда-то у кого-то въ камердинерахъ; но кто онъ, откуда онъ, чей сынъ, какъ попалъ въ число Шумихинскихъ подданныхъ, какимъ образомъ добылъ мухояровый, съ незапамятныхъ временъ носимый имъ кафтанъ, гдѣ живетъ, чѣмъ живетъ.—объ этомъ рѣшительно никто не имѣлъ ни малѣйшаго понятія, да и, правду сказать, никого не занимали эти вопросы. Дѣдушка Трофимычъ, который зналъ родословную всѣхъ дворовыхъ въ восходящей линіи до четвертаго колѣна, и тотъ разъ только сказалъ, что, дескать, помнится, Степану приходится родственницей турчанка, которую покойный баринъ, бригадиръ Алексѣй Романычъ, изъ похода въ обозѣ изволилъ привезти. Даже, бывало, въ праздничные дни, дни всеобщаго жалованья и угощенія хлѣбомъ-солью, гречишными пирогами и зеленымъ виномъ, по старинному русскому обычаю,—даже и въ эти дни Степушка не являлся къ выставленнымъ столамъ и бочкамъ, не кланялся, не подходилъ къ барской рукѣ, не выпивалъ духомъ стакана подъ господскимъ взглядомъ и за господское здоровье, стакана, наполненнаго жирною рукою приказчика:—развѣ какая добрая душа, проходя мимо, удѣлитъ обѣдянъ недоѣденный кусокъ пирога. Въ Свѣтлое Воскресенье съ нимъ христосовались, но онъ не подворачивалъ замаслennаго рукава, не доставалъ изъ задняго кармана своего краснаго яичка, не подносилъ его, задыхаясь и моргая, молодымъ господамъ или даже самой барынѣ. Проживалъ онъ лѣтомъ въ клѣти, позади курятника, а зимой въ предбанникѣ: въ сильные морозы ночевалъ на сѣновалѣ. Его привыкли видѣть, иногда даже давали ему пинка, но никто съ нимъ не заговаривалъ, и онъ самъ, кажется, отъ роду рта не разинулъ. Послѣ пожара, этотъ забронированный человѣкъ пріютился или, какъ гово-

рять орловцы, „притулился" у садовника Митрофана. Садовникъ не тронулъ его, не сказалъ ему: живи у меня, да и не прогналъ его. Стенушка и не жилъ у садовника: онъ обиталъ, виталъ на огородѣ. Ходилъ онъ и двигался безъ всякаго шуму; чихалъ и кашлялъ въ руку, не безъ страха; вѣчно хлопоталъ и возился втихомолку, словно муравей: и все для ѣды, для одной ѣды. И точно, не заботься онъ съ утра до вечера о своемъ пропитаніи,—умеръ бы мой Стенушка съ голоду. Плохое дѣло не знать поутру, чѣмъ къ вечеру сытъ будешь! То подъ заборомъ Стенушка сидитъ и рѣдьку гложетъ, или морковь сосетъ, или грязный кочанъ капусты подъ себя крошитъ: то ведро съ водой куда-то тащитъ и кряхтитъ: то подъ горшечкомъ огонекъ раскладываетъ и какіе-то черные кусочки изъ-за пазухи въ горшокъ бросаетъ: то у себя въ чуланчикѣ деревяшкой постукиваетъ, гвоздикъ приколачиваетъ, полочку для хлѣба устраиваетъ. И все это онъ дѣлаетъ молча, словно изъ-за угла: глядь, ужъ и спрятался. А то вдругъ отлучится дня на два: его отсутствія, разумѣется, никто не замѣчаетъ.... Смотришь, ужъ онъ опять тутъ, опять гдѣ-нибудь около забора подъ таганчикъ щепочки украдкой подкладываетъ. Лицо у него маленькое, глазки желтенькіе, волосы вплоть до бровей, носикъ остренькій, уши пребольшія, прозрачныя, какъ у летучей мыши, борода словно двѣ недѣли тому назадъ выбрита, и никогда ни меньше не бываетъ, ни больше. Вотъ этого-то Стенушку я встрѣтилъ на берегу Неты, въ обществѣ другого старика.

Я подошелъ къ нимъ, поздоровался и присѣлъ съ ними рядомъ. Въ товарищѣ Стенушки я узналъ тоже знакомаго: это былъ вольноотпущенный человѣкъ графа Петра Ильича***, Михайло Савельевъ, по прозвищу Туманъ. Онъ проживалъ у болховскаго захоточнаго мѣщанина, содержателя постоялаго двора, гдѣ я довольно часто останавливался. Проѣзжающіе по большой орловской дорогѣ

молодые чиновники и другіе незанятые люди—(купцамъ, погруженнымъ въ свои полосатыя перины, не до того)—до сихъ поръ еще могутъ замѣтить въ недальнемъ разстояніи отъ большого села Троицкаго огромный деревянный домъ въ два этажа, совершенно заброшенный, съ провалившейся крышей и наглухо забитыми окнами, выдвинутый на самую дорогу. Въ полдень, въ ясную, солнечную погоду, ничего нельзя вообразить печальнѣе этой развалины. Здѣсь нѣкогда жилъ графъ Петръ Ильичъ, извѣстный хлѣбосолъ, богатый вельможа стараго вѣка. Бывало, вся губернія съѣзжалась у него, плясала и веселилась на славу, при оглушительномъ громѣ доморощенной музыки, трескотнѣ бураковъ и римскихъ свѣчей: и, вѣроятно, не одна старушка, проѣзжая теперь мимо запустѣлыхъ боярскихъ палатъ, вздохнетъ и вспомянетъ минувшія времена и минувшую молодость. Долго пировалъ графъ, долго расхаживалъ, привѣтливо улыбаясь, въ толпѣ подобострастныхъ гостей; но имѣнья его, къ несчастію, не хватило на цѣлую жизнь. Разорившись кругомъ, отправился онъ въ Петербургъ искать себѣ мѣста, и умеръ въ нумерѣ гостиницы, не дождавшись никакого рѣшенія. Тумань служилъ у него дворецкимъ, и еще при жизни графа получилъ отпускную. Это былъ человѣкъ лѣтъ семидесяти, съ лицомъ правильнымъ и пріятнымъ. Улыбался онъ почти постоянно, какъ улыбаются теперь одни люди Екатерининскаго времени: добродушно и величаво: разговаривая, медленно выдвигалъ и сжималъ губы, ласково щурилъ глаза и произносилъ слова нѣсколько въ носъ. Сморкался и нюхалъ табакъ онъ тоже не торопясь, словно дѣло дѣлалъ.

— Ну, что, Михайло Савельичъ, – началъ я: — наловилъ рыбы?

— А вотъ, извольте въ плетушку заглянуть: двухъ окуньковъ залучилъ, да головликовъ штукъ пять.... Покажь, Степка.

Стенушка протянулъ ко мнѣ плетушку.

— Какъ ты поживаешь, Стенанъ?—спросилъ я его.

— П.... п.... п.... пп.... ничего-о, батюшка, помаленьку,— отвѣчалъ Стенанъ, запинаясь, словно пуды языкомъ ворочалъ.

— А Митрофанъ здоровъ?

— Здоровъ, ка.... какъ-же, батюшка.

Бѣднякъ отвернулся.

— Да плохо что-то клюетъ, — заговорилъ Туманъ: — жарко больно; рыба-то вся подъ кусты забилась, спитъ.... Надѣнь-ко червяка, Стена. (Стенушка досталъ червяка, положилъ на ладонь, хлопнулъ по немъ раза два, надѣлъ на крючекъ, поплевалъ и подалъ Туману). Спасибо, Стена.... А вы, батюшка,—продолжалъ онъ, обращаясь ко мнѣ:—охотиться изволите?

— Какъ видишь.

— Такъ-съ.... А что это у васъ песикъ англицкій, али фурлянскій какой?

Старикъ любилъ при случаѣ показать себя: дескать, и мы живали въ свѣтѣ!

— Не знаю, какой онъ породы, а хоронъ.

— Такъ-съ.... А съ собаками изволите ѣздить?

— Своры двѣ у меня есть.

Туманъ улыбнулся и покачалъ головой.

— Оно точно: иной до собакъ охотникъ, а иному ихъ даромъ не нужно. Я такъ думаю, по простому моему разуму: собакъ больше для важности, такъ сказать, держать слѣдуетъ.... И чтобы все ужъ и было въ порядкѣ: и лошади чтобъ были въ порядкѣ, и псари, какъ слѣдуетъ, въ порядкѣ, и все. Покойный графъ—царство ему небесное!—охотникомъ отродясь, признаться, не бывалъ: а собакъ держалъ, и раза два въ годъ выѣзжать изволилъ. Соберутся псари на дворъ, въ красныхъ кафтанахъ съ галунами, и въ трубу протрубятъ: ихъ сіятельство выдти изволятъ, и коня

ихъ сіятельству подведутъ: ихъ сіятельство сядутъ, а главный ловчій имъ ножки въ стремена вдѣнетъ, шапку съ головы сниметъ и поводья въ шапкѣ подастъ. Ихъ сіятельство арапельникомъ этакъ изволятъ щелкнуть, а псари загогочутъ, да и двинутся со двора долой. Стремянный-то за графомъ поѣдетъ, а самъ на шелковой своркѣ двухъ любимыхъ барскихъ собачекъ держитъ и этакъ наблюдаетъ, знаете.... И сидитъ-то онъ, стремянный-то, высоко, на казацкомъ сѣдлѣ, красноцекій такой, глазищами такъ и водитъ.... Ну, и гости, разумѣется, при этомъ случаѣ бываютъ. И забава, и почетъ соблюденъ.... Ахъ, сорвался, азіятецъ! прибавилъ онъ вдругъ, дернувъ удочкой.

— А что, говорятъ, графъ таки-пожилъ на своемъ вѣку?—спросилъ я.

Старикъ поплевалъ на червяка и закинулъ удочку.

— Вельможественный былъ человѣкъ, извѣстно-съ. Къ нему, бывало, первыя, можно сказать, особы изъ Петербурга заѣзжали. Въ голубыхъ лентахъ, бывало, за столомъ сидятъ и кушаютъ. Ну, да ужъ и угощать былъ мастеръ. Призоветъ, бывало, меня: „Туманъ“, говоритъ, „мнѣ къ завтрашнему числу живыхъ стерлядей требуется: приказки достать, слышишь?“—„Слушаю, ваше сіятельство“. Кафтаны шитые, парики, трости, духи, ладеколонь перваго сорта, табакерки, картины этакія большущія, изъ самого Парижа выписывалъ. Задастъ банкетъ,—Господи, владыко живота моего! фейерверки пойдутъ, катанья! даже изъ пушекъ палятъ. Музыкантовъ одинхъ сорокъ человѣкъ налицо состояло. Камельмейстера изъ нѣмцевъ держалъ: да зазнался больно нѣмецъ: съ господами за одинмъ столомъ кушать захотѣлъ; такъ и велѣлъ ихъ сіятельство прогнать его съ Богомъ: у меня и такъ, говоритъ, музыканты свое дѣло понимаютъ. Извѣстно: господская власть. Плясать пустятся —до зари пляшутъ, и все больше лакосезъ-матрадура.... Э.... э.... понался брать! (Старикъ вытащилъ

изъ воды небольшого окуня). На-ко, Стёпа. Баринъ былъ какъ слѣдуетъ, баринъ, продолжалъ старикъ, закинувъ опять удочку:—и душа была тоже добрая. Побьетъ бывало, тебя, —смотришь, ужъ и позабылъ. Одно: матрескомъ держалъ. Охъ, ужъ эти матрески, прости Господи! Онѣ-то его и разорили. И, вѣдь, все больше изъ низкаго сословія выбиралъ. Кажись, чего бы имъ еще? Такъ нѣтъ,—подавай имъ что ни на есть самого дорогого въ цѣлой Европіи! И то сказать: почему не пожить въ свое удовольствіе. — дѣло господское.... да разоряться-то не слѣдъ. Особенно одна: Акулиной ее называли: теперь она покойница—царство ей небесное! Дѣвка была простая. Ситовскаго десятскаго дочь, да такая злющая! По щекамъ, бывало, графа бьетъ. Околдовала его совсѣмъ. Племяннику моему лобъ забрила: на новое платье щеголять ей обронилъ.... и не одному ему забрила лобъ. Да.... А все-таки, хорошее было времячко!—прибавилъ старикъ съ глубокимъ вздохомъ, потупился и умолкъ.

— А баринъ-то, я вижу, у васъ былъ строгъ? — началъ я, послѣ небольшого молчанія.

— Тогда это было во вкусѣ, батюшка, — возразилъ старикъ, качнувъ головой.

— Теперь ужъ этого не дѣлается, — замѣтилъ я, не спуская съ него глазъ.

Онъ посмотрѣлъ на меня съ боку.

— Теперь, вѣстимо, лучше, пробормоталъ онъ и далеко закинулъ удочку.

Мы сидѣли въ тѣни; но и въ тѣни было душно. Тяжелый, знойный воздухъ словно замеръ; горячее лицо съ тоской искало вѣтра, да вѣтра-то не было. Солнце такъ и пекло съ синяго, потемнѣвшаго неба: прямо передъ нами, на другомъ берегу, желтѣло овсяное поле, кое-гдѣ проросшее полынью, и хоть бы одинъ колосъ пошевельнулся. Немного поникше, крестьянская лошадь стояла въ рѣкѣ

по колѣни и лѣниво обмахивалась мокрымъ хвостомъ: изрѣдка подъ нависшимъ кустомъ всплывала большая рыба, пускала пузыри и тихо погружалась на дно, оставивъ за собою легкую зыбь. Кузнечики трещали въ порыжѣлой травѣ; перепела кричали какъ-бы нехотя; ястреба плавно носились надъ полями и часто останавливались на мѣстѣ, быстро махая крыльми и распустивъ хвостъ вѣеромъ. Мы сидѣли неподвижно, подавленные жаромъ. Вдругъ позади насъ, въ оврагѣ, раздался шумъ: кто-то спускался къ источнику. Я оглянулся и увидалъ мужика лѣтъ пятидесяти, запыленнаго, въ рубашкѣ, въ лаптяхъ, съ плетеной котомкой и армякомъ за плечами. Онъ подошелъ къ ключу, съ жадностію напился и приподнялся.

— Власъ? вскрикнулъ Туманъ, вглядѣвшись въ него:—здорово, братъ. Откуда Богъ принесъ?

— Здорово, Михайла Савелычъ, — проговорилъ мужикъ, подходя къ намъ,—издалеча.

— Гдѣ пропадалъ?—спросилъ его Туманъ.

— А въ Москву сходилъ, къ барину.

— Зачѣмъ?

— Просить его ходилъ.

— О чемъ просить?

— Да чтобъ оброку сбавилъ, аль на барщину посадилъ, переселилъ что-ли.... Сынъ у меня умеръ — такъ мнѣ одному теперь не справиться.

— Умеръ твой сынъ?

— Умеръ. Покойникъ, — прибавилъ мужикъ, помолчавъ: —у меня въ Москвѣ въ извощикахъ жилъ: за меня, признаться, и оброкъ взносилъ.

— Да развѣ вы теперь на оброкѣ?

— На оброкѣ.

— Что-жъ твой баринъ?

— Что баринъ? Прогналъ меня! Говоритъ, какъ смѣешь прямо ко мнѣ идти: на то есть прикащикъ: ты, говоритъ,

сперва прикащику обязанъ донести.... да и куда я тебя пересе́ю? Ты, говоритъ, сперва недоимку за себя взнеси. Осерчалъ вовсе.

— Ну, что-жъ, ты и пошелъ назадъ?

— И пошелъ. Хотѣлъ было справиться, не оставилъ-ли покойникъ какого по себѣ добра, да толку не добился. Я хозяину-то его говорю: я, молъ, Филипповъ отецъ; а онъ мнѣ говоритъ: а я почемъ знаю? Да и сынъ твой ничего, говоритъ, не оставилъ: еще у меня въ долгу. Ну, я и пошелъ.

Мужикъ разсказывалъ намъ все это съ усмѣшкой, словно о другомъ рѣчь шла; но на маленькіе и съёженные его глазки навертывалась слезинка, губы его подергивало.

— Что-жъ ты, теперь домой идешь?

— А то куда? Извѣстно, домой. Жена, чай, теперь съ голоду въ кулакъ свиститъ.

— Да ты бы.... того.... — заговорилъ внезапно Стёпушка.—смѣшался, замолчалъ, и принялся кататься въ горшкѣ.

— А къ прикащику пойдешь?—продолжалъ Туманъ, не безъ удивленія взглянувъ на Стёпу.

— Зачѣмъ я къ нему пойду!... За мной и такъ недоимка. Сынъ-то у меня передъ смертію съ годъ хворалъ, такъ и за себя оброку не взнесъ.... Да мнѣ съ полугоря: взять-то съ меня нечего.... Ужъ, братъ, какъ ты тамъ ни хитри,—шалишь: безотвѣтная моя голова! (Мужикъ разсмѣялся). Ужъ онъ тамъ какъ ни мудри. Кинтильянъ-то Семенычъ,—а ужъ....

Власъ опять засмѣялся.

— Что-жъ?—это плохо, братъ Власъ,—съ разстановкой произнесъ Туманъ.

— А чѣмъ плохо? Нѣ.... (У Власа голосъ прервался). Эка жара стоитъ.—продолжалъ онъ, утирая лицо рукавомъ.

— Кто вашъ баринъ?—спросилъ я.

— Графъ***, Валеріанъ Петровичъ.

— Сынъ Петра Ильича?

— Петра Ильича сынъ, — отвѣчалъ Туманъ. Петръ Ильичъ, покойникъ, Власову-то деревню ему при жизни удѣлилъ.

— Что̀, онъ здоровъ?

— Здоровъ, слава Богу,—возразилъ Власъ.— Красный такой сталъ, лицо словно обложилось.

— Вотъ, батюшка,—продолжалъ Туманъ, обращаясь ко мнѣ:—добро бы подъ Москвой, а то здѣсь на оброкъ посадилъ.

— А почемъ съ тягла?

— Девяносто пять рублевъ съ тягла, пробормоталъ Власъ.

— Ну, вотъ, видите: а земли самая малость только и есть, что господскій лѣсъ.

— Да и тотъ, говорятъ, продали,—замѣтилъ мужикъ.

— Ну, вотъ видите.... Стёна, дай-ка червяка.... А, Стёна? что̀ ты, заснулъ что-ли?

Стёпушка встрепенулся. Мужикъ подсѣлъ къ намъ. Мы опять пріумолкли. На другомъ берегу кто-то затянулъ пѣсню, да такую унылую.... Пригорюнился мой бѣдный Власъ....

Черезъ полчаса мы разошлись.

IV.

УѢЗДНЫЙ ЛЕКАРЬ.

Однажды, осенью, на возвратномъ пути съ отъѣзжаго поля, я простудился и занемогъ. Къ счастью, лихорадка застигла меня въ уѣздномъ городѣ, въ гостинницѣ; я послалъ за докторомъ. Черезъ полчаса, явился уѣздный лекарь, человѣкъ небольшого роста, худенькій и черноволосый. Онъ прописалъ мнѣ обычное потогонное, велѣлъ приставить горчишникъ, весьма ловко запустилъ къ себѣ подъ обшлагъ пятирублевую бумажку, — причемъ, однако, сухо кашлянулъ и глянулъ въ сторону, — и уже совсѣмъ было-собрался отправиться во-свояси, да какъ-то разговорился и остался. Жаръ меня томилъ: я предвидѣлъ безсонную ночь и радъ былъ поболтать съ добрымъ человѣкомъ. Подали чай. Пустился мой докторъ въ разговоры. Малый онъ былъ неглупый, выражался бойко и довольно забавно. Странныя дѣла случаются на свѣтѣ: съ инымъ человѣкомъ и долго живешь вмѣстѣ, и въ дружественныхъ отношеніяхъ находишься, а ни разу не заговоришь съ нимъ откровенно, отъ души; съ другимъ же едва познакомиться успѣешь — глядь: либо ты ему, либо онъ тебѣ, словно на исповѣди, всю под-

ноготную и проболталъ. Не знаю, чѣмъ я заслужилъ довѣренность моего новаго пріятеля, — только онъ, ни съ того, ни съ сего, какъ говорится, „взялъ" да и разсказалъ мнѣ довольно замѣчательный случай: а я вотъ и довожу теперь его разсказъ до свѣдѣнія благосклоннаго читателя. Я постараюсь выражаться словами лекаря.

— Вы не изволите знать, началъ онъ разслабленнымъ и дрожащимъ голосомъ (таково дѣйствіе безпримѣснаго березовскаго табаку):—вы не изволите знать здѣшняго судью, Мылова, Павла Лукича?... Не знаете.... Ну, все равно. (Онъ откашлялся и протеръ глаза). Вотъ, изволите видѣть, дѣло было этакъ, какъ-бы вамъ сказать—не солгать, въ великій постъ, въ самую ростопель. Сижу я у него, у нашего судьи, и играю въ преферансъ. Судья у насъ хорошій человѣкъ, и въ преферансъ играть охотникъ. Вдругъ (мой лекарь часто употреблялъ слово: вдругъ), говорятъ мнѣ: человѣкъ васъ спрашиваетъ. Я говорю: что̀ ему надобно? Говорятъ, записку принесъ,—должно быть, отъ больного. Подай, говорю, записку. Такъ и есть: отъ больного.... Ну, хорошо,—это, понимаете, нашъ хлѣбъ.... Да вотъ въ чемъ дѣло: пишетъ ко мнѣ помѣщица, вдова: говоритъ, дескать, дочь умираетъ, пріѣзжайте, ради самого Господа Бога нашего, и лошади, дескать за вами присланы. Ну, это еще всё ничего.... Да живетъ-то она въ двадцати верстахъ отъ города, а ночь на дворѣ, и дороги такія, что фа! Да и сама бѣдненькая, больше двухъ цѣлковыхъ ожидать тоже нельзя, и то еще сумнительно: а развѣ холстомъ придется попользоваться, да крупицами какими-нибудь. Однако, долгъ, вы понимаете, прежде всего: — человѣкъ умираетъ. Передаю вдругъ карты непремѣнному члену Калліопину и отправляюсь домой. Глядь: стоитъ телѣжечка передъ крыльцомъ; лошади крестьянскія, — пузатыя-препузатыя, шерсть на нихъ —войлоко настоящее, и кучеръ, ради уваженья, безъ шапки сидитъ. Ну, думаю: видно, братъ, господа-то

твои не на золотѣ блять.... Вы извольте смѣяться, а я вамъ скажу: нашъ братъ, бѣдный человѣкъ, все въ соображенье принимай.... Коли кучеръ сидитъ княземъ, да шапки не ломаетъ, да еще посмѣивается изъ-подъ бороды, да кнутикомъ шевелитъ—смѣло бей на двѣ депозитки! А тутъ, вижу, дѣло-то не тѣмъ пахнетъ. Однако, думаю, дѣлать нечего: долгъ прежде всего. Захватываю самонужнѣйшія лекарства и отправляюсь. Повѣрите ли, ѣдва дотащился. Дорога адская: ручьи, снѣгъ, грязь, водомоины, а тамъ вдругъ плотину прорвало—бѣда! Однако пріѣзжаю. Домикъ маленькій, соломой крытъ. Въ окнахъ свѣтъ: знать, ждутъ. Навстрѣчу мнѣ старушка, почтенная такая, въ чепцѣ; спасите, говоритъ, умираетъ. Я говорю: не извольте безпокоиться.... Гдѣ больная?—Вотъ, сюда пожалуйте.—Смотрю: комнатка чистенькая, въ углу лампада, на постели дѣвица, лѣтъ двадцати, въ безпамятствѣ. Жаромъ отъ нея такъ и пышетъ, дышетъ тяжело:—горячка. Тутъ же другія двѣ дѣвицы, сёстры,—перепуганы, въ слезахъ.—Вотъ, говорятъ, вчера была совершенно здорова и кушала съ аппетитомъ; поутру сегодня жаловалась на голову, а къ вечеру, вдругъ, вотъ въ какомъ положеніи.... Я опять-таки говорю: не извольте безпокоиться,—докторская, знаете, обязанность,—и приступилъ. Кровь ей пустилъ, горчишники поставить велѣлъ, микстуру прописалъ. Между тѣмъ я гляжу на нее, гляжу, знаете: —ну, ей-Богу, не видалъ еще такого лица.... красавица, однимъ словомъ! Жалость меня такъ и разбираетъ. Черты такія пріятныя, глаза.... Вотъ, слава Богу, успокоилась; потъ выступилъ, словно опомнилась, кругомъ поглядѣла, улыбнулась, рукой по лицу провела.... Сестры къ ней нагнулись, спрашиваютъ: что съ тобою? —Ничего, говоритъ, да и отворотилась.... Глядь—заснула. Ну, говорю, теперь слѣдуетъ больную въ покоѣ оставить. Вотъ, мы всѣ на цыпочкахъ и вышли вонъ; горничная одна осталась, на всякій случай. А въ гостиной

ужъ самоваръ на столѣ, и ямайскій тутъ же стоитъ: въ нашемъ дѣлѣ безъ этого нельзя. Подали мнѣ чай, просятъ остаться ночевать.... я согласился: куда теперь ѣхать! Старушка все охаетъ. „Чего вы? говорю; будетъ жива, не извольте безпокоиться, а лучше отдохните-ка сами: второй часъ.“—„Да вы меня прикажите разбудить, коли что̀ случится?—„Прикажу, прикажу“. — Старушка отправилась, и дѣвицы также пошли къ себѣ въ комнату: мнѣ постель въ гостиной постлали. Вотъ я легъ,—только не могу заснуть. —что̀ за чудеса! Ужъ на что, кажется, намучился. Все моя больная у меня съ ума нейдетъ. Наконецъ, не вытерпѣлъ, вдругъ всталъ: думаю: пойду, посмотрю, что̀ дѣлаетъ паціентъ? А спальня-то ея съ гостиной рядомъ. Ну, всталъ, растворилъ тихонько дверь, — а сердце такъ и бьется. Глядку: горничная спитъ, ротъ раскрыла и храпитъ даже, бестія! а больная лицомъ ко мнѣ лежитъ, и руки разметала, бѣдняжка! Я подошелъ.... Какъ она вдругъ раскроетъ глаза и уставится на меня!... „Кто это? кто это?“ — Я сконфузился.—Не пугайтесь, говорю, сударыня: я докторъ, пришелъ посмотрѣть, какъ вы себя чувствуете.—„Вы докторъ?“—„Докторъ, докторъ.... Матушка ваша за мною въ городъ посылали: мы вамъ кровь пустили, сударыня: теперь извольте почивать, а дня этакъ черезъ два мы васъ, дастъ Богъ, на ноги поставимъ.—„Ахъ, да, да, докторъ, не дайте мнѣ умереть.... пожалуйста, пожалуйста“.—Что вы это, Богъ съ вами!—А у ней опять жаръ, думаю я про себя; пощупалъ пульсъ: точно, жаръ. Она посмотрѣла на меня, — да какъ возьметъ меня вдругъ за руку.—„Я вамъ скажу, почему мнѣ не хочется умереть. я вамъ скажу. я вамъ скажу.... теперь мы одни; только вы, пожалуйста, никому.... послушайте“.... Я нагнулся: придвинула она губы къ самому моему уху, волосами щеку мою трогаетъ, — признаюсь, у меня самого кругомъ пошла голова,—и начала шептать.... Ничего не понимаю.... Ахъ, да это она

бредить... Шептала, шептала, да такъ проворно и словно не по-русски, кончила, вздрогнула, уронила голову на подушку и пальцемъ мнѣ погрозилась.—„Смотрите же, докторъ, никому"... Кое-какъ я ее успокоилъ, далъ ей напиться, разбудилъ горничную и вышелъ.

Тутъ лекарь опять съ ожесточеньемъ понюхалъ табаку и на мгновеніе оцѣпенѣлъ.

— Однако,—продолжалъ онъ,—на другой день больной, въ противность моимъ ожиданіямъ, не полегчило. Я подумалъ, подумалъ и вдругъ рѣшился остаться, хотя меня другіе паціенты ожидали... А вы знаете, этимъ пренебрегать нельзя: практика отъ этого страдаетъ. Но, во-первыхъ, больная дѣйствительно находилась въ отчаяніи: а во-вторыхъ, надо правду сказать, я самъ чувствовалъ сильное къ ней расположеніе. Притомъ же, и все семейство мнѣ нравилось. Люди они были хоть и немудрые, но образованные, можно сказать, на рѣдкость.... Отецъ-то у нихъ былъ человѣкъ ученый, сочинитель; умеръ, конечно, въ бѣдности, но воспитаніе дѣтямъ успѣлъ сообщить отличное: книгъ тоже много оставилъ. Потому-ли, что хлопоталъ-то я усердно около больной, по другимъ-ли какимъ-либо причинамъ, только меня, смѣю сказать, полюбили въ домѣ, какъ родного.... Между тѣмъ, распутица сдѣлалась страшная: всѣ сообщенія, такъ сказать, прекратились совершенно: даже лекарство съ трудомъ изъ города доставлялось... Больная не поправлялась.... день за день, день за день.... Но вотъ-съ.... тутъ-съ.... (Лекарь помолчалъ). Право, не знаю, какъ бы вамъ изложить-съ.... (Онъ снова понюхалъ табаку, крякнулъ и хлебнулъ глотокъ чаю.) Скажу вамъ безъ обиняковъ, больная моя.... какъ бы это того.... ну, полюбила, что-ли, меня.... или нѣтъ, не то, чтобы полюбила.... а, впрочемъ.... право, какъ это, того-съ.... (Лекарь потупился и покраснѣлъ).

— Нѣтъ, продолжалъ онъ съ живостью:—какое полю-

была! Надо себѣ, наконецъ, цѣну знать. Дѣвица она была образованная, умная, начитанная, а я даже латынь-то свою позабылъ, можно сказать, совершенно. На счетъ фигуры (лекарь съ улыбкой взглянулъ на себя) также, кажется, нечѣмъ хвастаться. Но дуракомъ Господь Богъ тоже меня не уродилъ: я бѣлое чернымъ не назову; я кое-что тоже смѣкаю. Я, напримѣръ, очень хорошо понялъ, что Александра Андреевна—ее Александрой Андреевной звали—не любовь ко мнѣ почувствовала, а дружеское, такъ сказать, расположеніе, уваженіе, что-ли. Хотя она сама, можетъ быть, въ этомъ отношеніи ошибалась, да вѣдь положеніе ея было какое, вы сами разсудите.... Впрочемъ,—прибавилъ лекарь, который всѣ эти отрывистыя рѣчи произнесъ, не переводя духа и съ явнымъ замѣшательствомъ: —я, кажется, немного зарапортовался.... Этакъ вы ничего не поймете.... а вотъ, позвольте, я вамъ все по порядку разскажу.

Онъ долилъ стаканъ чаю и заговорилъ голосомъ болѣе спокойнымъ.

— Такъ, такъ-то-съ. Моей больной все хуже становилось, хуже, хуже. Вы не медикъ, милостивый государь: вы понять не можете, что̀ происходитъ въ душѣ нашего брата, особенно на первыхъ порахъ, когда онъ начинаетъ догадываться, что болѣзнь-то его одолѣваетъ. Куда дѣнется самоувѣренность! Оробѣешь вдругъ такъ, что и сказать нельзя. Такъ тебѣ и кажется, что и позабылъ-то ты все, что̀ зналъ, и что больной-то тебѣ не довѣряетъ, и что другіе уже начинаютъ замѣчать, что ты потерялся, и неохотно симптомы тебѣ сообщаютъ, изъ-подлобья глядятъ, шепчутся.... Э, скверно! Вѣдь есть же лекарство, думаешь, противъ этой болѣзни, стóитъ только найти. Вотъ, не оно-ли? Попробуешь—нѣтъ, не оно! Не даешь времени лекарству, какъ слѣдуетъ, подѣйствовать.... то за то хватишься, то за то. Возьмешь, бывало, рецептурную книгу....

вѣдь тутъ оно, думаешь, тутъ! Право слово, иногда наобумъ раскроешь: авось, думаешь, судьба.... А человѣкъ межъ тѣмъ умираетъ: а другой бы его лекарь спасъ. Консиліумъ, говоришь, нужонъ: я на себя отвѣтственности не беру. А ужъ какимъ дуракомъ въ такихъ случаяхъ глядишь! Ну, современемъ обтерпишься, ничего. Умеръ человѣкъ,—не твоя вина: ты по правиламъ поступалъ. А то вотъ что еще мучительно бываетъ: видишь довѣріе къ тебѣ слѣпое, а самъ чувствуешь, что не въ состояніи помочь. Вотъ, именно такое довѣріе все семейство Александры Андреевны ко мнѣ возымѣло: —и думать позабыли: что у нихъ дочь въ опасности. Я ихъ тоже, съ своей стороны, увѣряю, что ничего, дескать, а у самого душа въ пятки уходитъ. Къ довершенію несчастія, такая подошла распутица, что за лекарствомъ по цѣлымъ днямъ, бывало, кучеръ ѣздитъ. А я изъ комнаты больной не выхожу, оторваться не могу, разные, знаете, смѣшные анекдотцы разсказываю, въ карты съ нею играю. Ночи просиживаю. Старушка меня со слезами благодаритъ; а я про себя думаю: не стою я твоей благодарности. Признаюсь вамъ откровенно — теперь не для чего скрываться — влюбился я въ мою больную. И Александра Андреевна ко мнѣ привязалась: никого, бывало, къ себѣ въ комнату, кромѣ меня, не пускаетъ. Начнетъ со мной разговаривать,—разспрашиваетъ меня, гдѣ я учился, какъ живу, кто мои родные, къ кому я ѣзжу? И чувствую я, что не слѣдъ ей разговаривать, а запретить ей, рѣшительно этакъ, знаете, запретить—не могу. Схвачу, бывало, себя за голову: — что ты дѣлаешь, разбойникъ?... А то—возьметъ меня за руку и держитъ, глядитъ на меня, долго, долго глядитъ, отвернется, вздохнетъ и скажетъ: какой вы добрый! Руки у ней такія горячія, глаза большіе, томные.—Да, говоритъ, вы добрый, вы хорошій человѣкъ, вы не то, что наши сосѣди.... нѣтъ, вы не такой.... Какъ это я до сихъ поръ васъ не знала!—Алексан-

дра Андреевна. успокойтесь, говорю.... я, повѣрьте, чувствую, я не знаю, чѣмъ заслужилъ.... только вы успокойтесь, ради Бога, успокойтесь.... все хорошо будетъ, вы будете здоровы.—А между тѣмъ, должонъ я вамъ сказать, прибавилъ лекарь, нагнувшись впередъ и поднявъ кверху брови:—что съ сосѣдями они мало водились оттого, что мелкіе имъ не подъ-стать приходились, а съ богатыми гордость запрещала знаться. Я вамъ говорю: чрезвычайно образованное было семейство: — такъ мнѣ, знаете, и лестно было. Изъ однѣхъ моихъ рукъ лекарство принимала.... приподнимется, обѣднякла, съ моею помощію, приметъ и взглянетъ на меня.... сердце у меня такъ и покатится. А между тѣмъ, ей все хуже становилось, все хуже: умретъ, думаю, непремѣнно умретъ. Повѣрите-ли, хоть самому въ гробъ ложиться: а тутъ мать, сестры наблюдаютъ, въ глаза мнѣ смотрятъ.... и довѣріе проходитъ. „Что? какъ?“—Ничего-съ, ничего-съ!—а какое ничего-съ, умъ мѣшается. Вотъ-съ, сижу я однажды ночью, одинъ опять, возлѣ больной. Дѣвка тутъ тоже сидитъ и храпитъ во всю ивановскую.... Ну, съ несчастной дѣвки взыскать нельзя: заторможилась и она. Александра-то Андреевна весьма нехорошо себя весь вечеръ чувствовала; жаръ ее замучилъ. До самой полуночи все металась; наконецъ, словно заснула: по крайней мѣрѣ, не шевелится, лежитъ. Лампада въ углу передъ образомъ горитъ. Я сижу, знаете, потупился, дремлю тоже. Вдругъ, словно меня кто подъ бокъ толкнулъ, обернулся я.... Господи, Боже мой! Александра Андреевна во всѣ глаза на меня глядитъ.... губы раскрыты, щеки такъ и горятъ.—Что съ вами?—„Докторъ, вѣдь я умру?“—Помилуй Богъ!—„Нѣтъ, докторъ, нѣтъ, пожалуйста, не говорите мнѣ, что я буду жива.... не говорите.... сейчасъ вы знали.... послушайте, ради Бога, не скрывайте отъ меня моего положенія!“—а сама такъ скоро дышетъ.—„Если я буду знать навѣрное, что я умереть должна.... я вамъ

тогда все скажу, все!"—Александра Андреевна, помилуйте!—„Послушайте, вѣдь я не спала нисколько, я давно на васъ гляжу.... ради Бога.... я вамъ вѣрю, вы человѣкъ добрый, вы честный человѣкъ, заклинаю васъ всѣмъ, что̀ есть святого на свѣтѣ—скажите мнѣ правду! Еслибъ вы знали, какъ это для меня важно.... „Докторъ, ради Бога скажите, я въ опасности?"—Что̀ я вамъ скажу, Александра Андреевна, помилуйте!—„Ради Бога, умоляю васъ!"—Не могу скрыть отъ васъ, Александра Андреевна—вы, точно, въ опасности, но Богъ милостивъ....—„Я умру, я умру".... И она словно обрадовалась, лицо такое веселое стало; я испугался. „Да не бойтесь, не бойтесь, меня смерть нисколько не страшитъ". Она вдругъ приподнялась и оперлась на локоть.—„Теперь.... ну, теперь я могу вамъ сказать, что я благодарна вамъ отъ всей души, что вы добрый, хорошій человѣкъ, что я васъ люблю".... Я гляжу на нее, какъ пьяной; жутко мнѣ, знаете....—„Слышите-ли, я люблю васъ"....—Александра Андреевна, чѣмъ же я заслужилъ!—„Нѣтъ, нѣтъ, вы меня не понимаете.... ты меня не понимаешь".... И вдругъ, она протянула руки, схватила меня за голову и поцѣловала.... Повѣрите ли, я чуть-чуть не закричалъ.... бросился на колѣни и голову въ подушки спряталъ. Она молчитъ; пальцы ея у меня на волосахъ дрожатъ; слышу: плачетъ. Я началъ ее утѣшать, увѣрять.... я ужъ, право, не знаю, что̀ я такое ей говорилъ.—„Вѣрьте, говорю, разсудите, Александра Андреевна.... благодарю васъ.... вѣрьте.... успокойтесь. — „Да полно же, полно", твердила она. „Богъ съ ними со всѣми: ну, проснутся, ну, придутъ—все равно: вѣдь умру же я.... Да и ты чего робѣешь, чего боишься? подними голову.... Или вы, можетъ быть, меня не любите, можетъ быть, я обманулась.... въ такомъ случаѣ, извините меня". — Александра Андреевна, —что вы говорите?... я люблю васъ, Александра Андреевна.—Она взглянула мнѣ прямо въ гла-

за. раскрыла руки.—„Такъ обними же меня“.... Скажу вамъ откровенно: я не понимаю, какъ я въ ту ночь съ ума не сошелъ. Чувствую я, что больная моя себя губитъ; вижу, что не совѣмъ она въ памяти: понимаю также и то, что не почитай она себя при смерти,—не подумала бы она обо мнѣ; а то, вѣдь, какъ хотите, жутко умирать въ двадцать-пять лѣтъ, никого не любивши: вѣдь вотъ что̀ ее мучило, вотъ отъ чего она, съ отчаянья, хоть за меня ухватилась,—понимаете теперь? Но не выпускаетъ она меня изъ своихъ рукъ.—Пощадите меня, Александра Андреевна, да и себя пощадите, говорю.—„Къ чему“, говоритъ, „чего жалѣть? Вѣдь должна же я умереть“.... Это она безпрестанно повторяла. „Вотъ, если бы я знала, что я въ живыхъ останусь и опять въ порядочныя барышни попаду, мнѣ бы стыдно было, точно стыдно.... а то что̀?“—„Да кто вамъ сказалъ, что вы умрете?—„О, нѣтъ, полно, ты меня не обманешь, ты лгать не умѣешь, посмотри на себя“.—Вы будете живы, Александра Андреевна, я васъ вылечу; мы испросимъ у вашей матушки благословеніе.... мы соединимся узами, мы будемъ счастливы.—„Нѣтъ, нѣтъ, я съ васъ слово взяла, я должна умереть.... ты мнѣ обѣщалъ.... ты мнѣ сказалъ“.... Горько было мнѣ, по многимъ причинамъ горько. И посудите, вотъ какія иногда приключаются вещицы: кажется ничего, а больно. Вздумалось ей спросить меня, какъ мое имя, то-есть не фамилія, а имя. Надо же несчастье такое, что меня Трифономъ зовутъ. „Да—съ, да-съ: Трифономъ, Трифономъ Ивановичемъ. Въ домѣ-то меня всѣ докторомъ звали. Я, дѣлать нечего, говорю: Трифонъ, сударыня. Она прищурилась, покачала головой и произнесла что-то по-французски.—охъ, да недоброе что-то, и засмѣялась потомъ, нехорошо тоже. Вотъ, этакъ-то я почти всю ночь провелъ съ ней. Поутру вышелъ, словно угорѣлый: вошелъ къ ней опять въ комнату уже днемъ, послѣ чаю. Боже мой, Боже мой! Узнать ее нельзя: краше

въ гробъ кладутъ. Честью вамъ клянусь, не понимаю теперь, не понимаю рѣшительно, какъ я эту пытку выдержалъ. Три дня, три ночи сряду проскучала моя больная.... и какія ночи! Что она мнѣ говорила!... А въ послѣднюю-то ночь, вообразите вы себѣ,—сижу я подлѣ нея, и ужъ объ одномъ Бога прошу: прибери, дескать, ее поскорѣй, да и меня тутъ же.... Вдругъ старушка мать—шасть въ комнату.... Ужъ я ей пакануѣ сказалъ, матери-то, что мало, дескать, надежды, плохо, и священника не худо бы. Больная, какъ увидѣла мать, и говоритъ:—ну, вотъ, хорошо, что пришла.... посмотри-ка на насъ, мы другъ друга любимъ, мы другъ другу слово дали. — „Что это она, докторъ, что она?" Я помертвѣлъ. — Бредитъ-съ, говорю, жаръ.... А она-то: — „Полно, полно, ты мнѣ сейчасъ совсѣмъ другое говорилъ, и кольцо отъ меня принялъ.... Что притворяешься? Мать моя добрая, она проститъ, она пойметъ; а я умираю — мнѣ не къ чему лгать; дай мнѣ руку".... Я вскочилъ и вонъ выбѣжалъ. Старушка, разумѣется, догадалась.

— Не стану я васъ, однако, долѣе томить, да и мнѣ самому, признаться, тяжело все это припоминать. Моя больная на другой же день скончалась. Царство ей небесное! (прибавилъ лекарь скороговоркой и со вздохомъ). Передъ смертью попросила она своихъ выдти и меня наединѣ съ ней оставить.—„Простите меня", говоритъ, „я, можетъ быть, виновата передъ вами.... болѣзнь.... но, повѣрьте, я никого не любила болѣе васъ.... не забывайте же меня.... берегите мое кольцо"....

Лекарь отвернулся: я взялъ его за руку.

— Эхъ,—сказалъ онъ, давайте-ка о чемъ-нибудь другомъ говорить, или не хотите-ли въ преферансикъ по маленькой? Нашему брату, знаете-ли, не слѣдъ такимъ возвышеннымъ чувствованіямъ предаваться. Нашъ братъ думай объ одномъ: какъ бы дѣти не пищали, да жена не бра-

нилась. Вѣдь я съ тѣхъ поръ въ законный, какъ говорится, бракъ вступить успѣлъ.... Какъ же.... Купеческую дочь взялъ: семь тысячъ приданаго. Зовутъ ее Акулиной; Трифону-то подъ-стать. Баба, долженъ я вамъ сказать, злая, да благо, спитъ цѣлый день.... А что-жъ преферансъ?

Мы сѣли въ преферансъ по копѣйкѣ. Трифонъ Иванычъ выигралъ у меня два рубля съ полтиной—и ушелъ поздно, весьма довольный своей побѣдой.

V.

МОЙ СОСѢДЪ РАДИЛОВЪ.

Осенью вальдшнепы часто держатся въ старинныхъ липовыхъ садахъ. Такихъ садовъ у насъ, въ орловской губерніи, довольно много. Прадѣды наши, при выборѣ мѣста для жительства, непремѣнно отбивали десятины двѣ хорошей земли подъ фруктовый садъ съ липовыми аллеями. Есть черезъ пятьдесятъ, много семьдесятъ, эти усадьбы, „дворянскія гнѣзда“, понемногу исчезли съ лица земли: дома сгнивали или продавались на сносъ, каменныя службы превращались въ груды развалинъ, яблони вымирали и шли на дрова, заборы и плетни истреблялись. Одни липы по прежнему росли себѣ на славу, и теперь, окруженныя распаханными полями, глядятъ нашему вѣтренному племени о „прежде почившихъ отцахъ и братіяхъ“. Прекрасное дерево—такая старая липа.... Ее щадитъ даже безжалостный топоръ русскаго мужика. Листъ на ней мелкій, могучіе сучья широко раскинулись во всѣ стороны, вѣчная тѣнь подъ ними.

Однажды, скитаясь съ Ермолаемъ по полямъ за куро-

патками. завидѣлъ я въ сторонѣ заброшенный садъ и отправился туда. Только-что я вошелъ въ опушку, вальдшнепъ со стукомъ поднялся изъ куста;—я выстрѣлилъ. и въ то же мгновенье, въ нѣсколькихъ шагахъ отъ меня, раздался крикъ: испуганное лицо молодой дѣвушки выглянуло изъ-за деревьевъ и тотчасъ скрылось. Ермолай подбѣжалъ ко мнѣ. „Что вы здѣсь стрѣляете: здѣсь живетъ помѣщикъ“.

Не успѣлъ я ему отвѣтить, не успѣла собака моя съ благородной важностью донести до меня убитую птицу, какъ послышались проворные шаги, и человѣкъ высокаго росту, съ усами, вышелъ изъ чащи и съ недовольнымъ видомъ остановился передо мной. Я извинился, какъ могъ, назвалъ себя и предложилъ ему птицу, застрѣленную въ его владѣніяхъ.

— Извольте,—сказалъ онъ мнѣ съ улыбкой. я приму вашу дичь, но только съ условіемъ: вы у насъ останетесь обѣдать.

Признаться, я не очень обрадовался его предложенію. но отказаться было невозможно.

— Я здѣшній помѣщикъ и вашъ сосѣдъ. Радиловъ: можетъ. слыхали,—продолжалъ мой новый знакомый:— сегодня воскресенье, и обѣдъ у меня, должно быть, будетъ порядочный, а то-бы я васъ не пригласилъ.

Я отвѣчалъ, что отвѣчаютъ въ такихъ случаяхъ, и отправился вслѣдъ за нимъ. Недавно-расчищенная дорожка скоро вывела насъ изъ липовой рощи; мы вошли въ огородъ. Между старыми яблонями и разросшимися кустами крыжовника нестройли круглые. блѣдно-зеленые кочаны капусты; хмель винтами обвивалъ высокія тычинки; тѣсно торчали на грядахъ бурые прутья. перепутанные засохшимъ горохомъ: большія плоскія тыквы словно валялись на землѣ; огурцы желтѣли изъ-подъ запыленныхъ. угловатыхъ листьевъ; вдоль плетня качалась высокая крапива:

въ двухъ или трехъ мѣстахъ кучами росли: татарская жимолость, бузина, шиповникъ,—остатки прежнихъ „клумбъ". Возлѣ небольшой сажалки, наполненной красноватой и слизистой водой, виднѣлся колодезь, окруженный лужицами. Утки хлопотливо плескались и ковыляли въ этихъ лужицахъ; собака, дрожа всѣмъ тѣломъ и жмурясь, грызла кость на полянѣ: нѣгая корова тутъ же лѣниво щипала траву, изрѣдка закидывая хвостъ на худую спину. Дорожка повернула въ сторону: изъ-за толстыхъ ракитъ и березъ глянулъ на насъ старенькій, сѣрый домикъ съ тесовой крышей и кривымъ крылечкомъ. Радиловъ остановился.

— Впрочемъ,—сказалъ онъ, добродушно и прямо посмотрѣвъ мнѣ въ лицо: — я теперь раздумалъ: можетъ быть, вамъ вовсе не хочется заходить ко мнѣ: въ такомъ случаѣ....

Я не далъ ему договорить и увѣрилъ его, что мнѣ, напротивъ, очень пріятно будетъ у него отобѣдать.

— Ну, какъ знаете.

Мы вошли въ домъ. Молодой малый, въ длинномъ кафтанѣ изъ синяго толстаго сукна, встрѣтилъ насъ на крыльцѣ. Радиловъ тотчасъ приказалъ ему подносить водки Ермолаю: мой охотникъ почтительно поклонился сынъ великодушнаго дателя. Изъ передней, заклеенной разными пестрыми картинами, завѣшенной клѣтками, вошли мы въ небольшую комнату — кабинетъ Радилова. Я снялъ свои охотничьи доспѣхи, поставилъ ружье въ уголъ; малый въ длинноломъ сюртукѣ хлопотливо обчистилъ меня.

— Ну, теперь пойдемте въ гостиную,—ласково проговорилъ Радиловъ:—я васъ познакомлю съ моей матушкой.

Я пошелъ за нимъ. Въ гостиной, на серединомъ диванѣ, сидѣла старушка небольшого росту, въ коричневомъ платьѣ и бѣломъ чепцѣ, съ добренькимъ и худенькимъ лицомъ, робкимъ и печальнымъ взглядомъ.

— Вотъ, матушка, рекомендую: сосѣдъ нашъ****.

Старушка привстала и поклонилась мнѣ, не выпуская изъ сухощавыхъ рукъ толстаго гаруснаго ридикюля въ видѣ мѣшка.

— Давно вы пожаловали въ нашу сторону?—спросила она слабымъ и тихимъ голосомъ, помаргивая глазами.

— Нѣтъ-съ, недавно.

— Долго намѣрены здѣсь остаться?

— Думаю, до зимы.

Старушка замолчала.

— А вотъ это.—подхватилъ Радиловъ, указывая мнѣ на человѣка высокаго и худого, котораго я при входѣ въ гостиную не замѣтилъ:—это Оедоръ Михѣичъ.... Ну-ка, Оедя, покажи свое искусство гостю. Что ты забился въ уголъ-то?

Оедоръ Михѣичъ тотчасъ поднялся со стула, досталъ съ окна дряненькую скрыпку, взялъ смычекъ — не за конецъ, какъ слѣдуетъ, а за середину, прислонилъ скрыпку къ груди, закрылъ глаза и пустился въ плясъ, напѣвая пѣсенку и пиликая по струнамъ. Ему на видъ было лѣтъ семьдесятъ: длинный нанковый сюртукъ печально болтался на сухихъ и костлявыхъ его членахъ. Онъ плясалъ; то съ удальствомъ потряхивалъ, то, словно замирая, поводилъ маленькой лысой головкой, вытягивалъ жилистую шею, топоталъ ногами на мѣстѣ, иногда, съ замѣтнымъ трудомъ, сгибалъ колѣни. Его беззубый ротъ издавалъ дряхлый голосъ. Радиловъ, должно быть, догадался по выраженію моего лица, что мнѣ „искусство“ Оеди не доставляло большого удовольствія.

— Ну, хорошо, старина, полно.—проговорилъ онъ: — можешь пойдти наградить себя.

Оедоръ Михѣичъ тотчасъ положилъ скрыпку на окно, поклонился сперва мнѣ, какъ гостю, потомъ старушкѣ, потомъ Радилову и вышелъ вонъ.

— Тоже былъ помѣщикъ, — продолжалъ мой новый

пріятель:—и богатый, да разворился—вотъ, проживаетъ теперь у меня.... А въ свое время считался первымъ по губерніи хватомъ; двухъ женъ отъ мужей увезъ, цѣльниковъ держалъ, самъ пѣвалъ и плясалъ мастерски.... Но не прикажете-ли водки? вѣдь ужъ обѣдъ на столѣ.

Молодая дѣвушка, та самая, которую я мелькомъ видѣлъ въ саду, вошла въ комнату.

— А вотъ и Оля! замѣтилъ Радиловъ, слегка отвернувъ голову:—прошу любить и жаловать.... Ну, пойдемте обѣдать.

Мы отправились въ столовую, сѣли. Пока мы шли изъ гостиной и садились, Ѳедоръ Михѣичъ, у котораго отъ „награды“ глазки засіяли и носъ слегка покраснѣлъ, пѣлъ: „Громъ побѣды раздавайся“! Ему поставили особый приборъ въ углу, на маленькомъ столикѣ, безъ салфетки. Бѣдный старикъ не могъ похвалиться опрятностью, и потому его постоянно держали въ нѣкоторомъ отдаленіи отъ общества. Онъ перекрестился, вздохнулъ и началъ ѣсть, какъ акула. Обѣдъ былъ дѣйствительно не дуренъ и, въ качествѣ воскреснаго, не обошелся безъ трепещущаго желе и испанскихъ вѣтровъ (пирожнаго). За столомъ Радиловъ, который лѣтъ десять служилъ въ армейскомъ пѣхотномъ полку и въ Турцію ходилъ, пустился въ разсказы; я слушалъ его со вниманіемъ и украдкой наблюдалъ за Ольгой. Она не очень была хороша собой; но рѣшительное и спокойное выраженіе ея лица, ея широкій, бѣлый лобъ, густые волосы и, въ особенности, каріе глаза, небольшіе, но умные, ясные, и живые, поразили-бы и всякаго другого на моемъ мѣстѣ. Она какъ будто слѣдила за каждымъ словомъ Радилова; не участіе,—страстное вниманіе изображалось на ея лицѣ. Радиловъ, по лѣтамъ, могъ бы быть ея отцомъ: онъ говорилъ ей: „ты“, но я тотчасъ догадался, что она не была его дочерью. Въ теченіи разговора онъ упомянулъ о своей покойной женѣ—„ея сестра“, прибавилъ онъ, ука-

лавъ на Ольгу. Она быстро покраснѣла и опустила глаза. Радиловъ помолчалъ и перемѣнилъ разговоръ. Старушка во весь обѣдъ не произнесла слова, сама почти ничего не ѣла и меня не подчивала. Ея черты дышали какимъ-то боязливымъ и безнадежнымъ ожиданьемъ, той старческой грустью, отъ которой такъ мучительно сжимается сердце зрителя. Къ концу обѣда Ѳедоръ Михѣичъ началъ-было „славить“ хозяевъ и гостя, но Радиловъ взглянулъ на меня и попросилъ его замолчать; старикъ провелъ рукой по губамъ, заморгалъ глазами, поклонился и присѣлъ опять, но уже на самый край стула. Послѣ обѣда мы съ Радиловымъ отправились въ его кабинетъ.

Въ людяхъ, которыхъ сильно и постоянно занимаетъ одна мысль или одна страсть, замѣтно что-то общее, какое-то внѣшнее сходство въ обращеньѣ, какъ бы ни были, впрочемъ, различны ихъ качества, способности, положеніе въ свѣтѣ и воспитаніе. Чѣмъ болѣе я наблюдалъ за Радиловымъ, тѣмъ болѣе мнѣ казалось, что онъ принадлежалъ къ числу такихъ людей. Онъ говорилъ о хозяйствѣ, объ урожаѣ, покосѣ, о войнѣ, уѣздныхъ сплетняхъ и близкихъ выборахъ, говорилъ безъ принужденья, даже съ участьемъ, но вдругъ вздыхалъ и опускался въ кресла, какъ человѣкъ, утомленный тяжкой работой, проводилъ рукой по лицу. Вся душа его, добрая и теплая, казалось, была проникнута насквозь, пресыщена однимъ чувствомъ. Меня поражало уже то, что я не могъ въ немъ открыть страсти ни къ ѣдѣ, ни къ вину, ни къ охотѣ, ни къ курскимъ соловьямъ, ни къ голубямъ, страдающимъ надучей болѣзнью, ни къ русской литературѣ, ни къ иноходцамъ, ни къ венгеркамъ, ни къ карточной и билліардной игрѣ, ни къ танцовальнымъ вечерамъ, ни къ поѣздкамъ въ губернскіе и столичные города, ни къ бумажнымъ фабрикамъ и свеклосахарнымъ заводамъ, ни къ раскрашеннымъ бесѣдкамъ, ни къ чаю, ни къ доведеннымъ до разврата пристяжнымъ, ни да-

же къ толстымъ кучерамъ, подпоясаннымъ подъ самыми мышками, къ тѣмъ великолѣпнымъ кучерамъ, у которыхъ Богъ знаетъ почему, отъ каждаго движенія шеи глаза косятся и лѣзутъ вонъ.... „Что-жъ это за помѣщикъ, наконецъ!" думалъ я. А между тѣмъ, онъ вовсе не прикидывался человѣкомъ мрачнымъ и своею судьбою недовольнымъ; напротивъ, отъ него такъ и вѣяло неразборчивымъ благоволеньемъ, радушьемъ и почти обидной готовностью сойдженья съ каждымъ встрѣчнымъ и поперечнымъ. Правда, вы въ то же самое время чувствовали, что подружиться, дѣйствительно сойтись онъ ни съ кѣмъ не могъ, и не могъ не оттого, что вообще не нуждался въ другихъ людяхъ, а оттого, что вся жизнь его ушла на время внутрь. Вглядываясь въ Радилова, я никакъ не могъ себѣ представить его счастливымъ ни теперь, ни когда-нибудь. Красавцемъ онъ тоже не былъ; но въ его взорѣ, въ улыбкѣ, во всемъ его существѣ таилось что-то чрезвычайно привлекательное, — именно таилось. Такъ, кажется, и хотѣлось бы узнать его получше, полюбить его. Конечно, въ немъ иногда высказывался помѣщикъ и стеникъ; но человѣкъ онъ, все-таки, былъ славный.

Мы начали-было толковать съ нимъ о новомъ уѣздномъ предводителѣ, какъ вдругъ у двери раздался голосъ Ольги: „Чай готовъ". Мы пошли въ гостиную. Ѳедоръ Михѣичъ по прежнему сидѣлъ въ своемъ уголку, между окошкомъ и дверью, скромно подобравъ ноги. Мать Радилова вязала чулокъ. Сквозь открытыя окна изъ саду вѣяло осенней свѣжестью и запахомъ яблоковъ. Ольга хлопотливо разливала чай. Я съ бо̀льшимъ вниманіемъ смотрѣлъ на нее теперь, чѣмъ за обѣдомъ. Она говорила очень мало, какъ вообще всѣ уѣздныя дѣвицы, но въ ней, по крайней мѣрѣ, я не замѣчалъ желанья сказать что нибудь хорошее, вмѣстѣ съ мучительнымъ чувствомъ пустоты и безсилія; она не вздыхала, словно отъ избытка неизъяснимыхъ ощуще-

ній, не закатывала глаза подъ лобъ, не улыбалась мечтательно и неопредѣленно. Она глядѣла спокойно и равнодушно, какъ человѣкъ, который отдыхаетъ отъ большого счастья или отъ большой тревоги. Ея походка, ея движенья были рѣшительны и свободны. Она мнѣ очень нравилась.

Мы съ Радиловымъ опять разговорились. Я уже не помню, какимъ путемъ мы дошли до извѣстнаго замѣчанья: какъ часто самыя ничтожныя вещи производятъ бо̀льшее впечатлѣніе на людей, чѣмъ самыя важныя.

— Да, — промолвилъ Радиловъ: — это я испыталъ на себѣ. Я, вы знаете, былъ женатъ. Не долго.... три года: моя жена умерла отъ родовъ. Я думалъ, что не переживу ее; я былъ огорченъ страшно, убитъ, но плакать не могъ — ходилъ, словно шальной. Ее, какъ слѣдуетъ, одѣли, положили на столъ — вотъ въ этой комнатѣ. Пришелъ священникъ; дьячки пришли, стали пѣть, молиться, курить ладономъ; я клалъ земные поклоны, и хоть бы слезинку выронилъ. Сердце у меня точно окаменѣло и голова тоже,— и весь я отяжелѣлъ. Такъ прошелъ первый день. Вѣрите-ли? ночью я заснулъ даже. На другое утро вошелъ я къ женѣ,—дѣло было лѣтомъ, солнце освѣщало ее съ ногъ до головы, да такъ ярко.—Вдругъ я увидѣлъ.... (Здѣсь Радиловъ невольно вздрогнулъ). Что̀ вы думаете? Глазъ у нея не совсѣмъ былъ закрытъ, и по этому глазу ходила муха.... Я повалился, какъ снопъ, и, какъ опомнился, сталъ плакать, плакать,—унять себя не могъ....

Радиловъ замолчалъ. Я посмотрѣлъ на него, потомъ на Ольгу.... Въ вѣкъ мнѣ не забыть выраженія ея лица. Старушка положила чулокъ на колѣни, достала изъ ридикюля платокъ и украдкой утерла слезу. Осдоръ Михѣичъ вдругъ поднялся, схватилъ свою скрыпку и хриплымъ и дикимъ голосомъ затянулъ пѣсенку. Онъ желалъ, вѣроятно, развеселить насъ; но мы всѣ вздрогнули отъ его перваго звука, и Радиловъ попросилъ его успокоиться.

— Впрочемъ,—продолжалъ онъ:—что было, то было: прошлаго не воротишь, да и наконецъ.... все къ лучшему въ здѣшнемъ мірѣ, какъ сказалъ, кажется, Вольтеръ,—прибавилъ онъ поспѣшно.

— Да, возразилъ я: — конечно. Притомъ, всякое несчастье можно перенести, и нѣтъ такого скверная положенія, изъ котораго нельзя было бы выдти.

— Вы думаете?—замѣтилъ Радиловъ.—Что-жъ, можетъ быть, вы правы. Я, помнится, въ Турціи лежалъ въ госпиталѣ, полумертвый: у меня была гнилая горячка. Ну, помѣщеніемъ мы похвалиться не могли,—разумѣется, дѣло военное,—и то еще слава Богу! Вдругъ къ намъ еще приводятъ больныхъ,—куда ихъ положить? Лекарь туда, сюда.—нѣтъ мѣста. Вотъ, подошелъ онъ ко мнѣ, спрашиваетъ фельдшера: „живъ?“ Тотъ отвѣчаетъ: „утромъ былъ живъ“. Лекарь нагнулся, слышитъ: дышу. Не вытерпѣлъ пріятель. „Вѣдь, экая натура-то дура“, говоритъ:—„вѣдь, вотъ, умретъ человѣкъ, вѣдь непремѣнно умретъ, а все скрипитъ, тянетъ, только мѣсто занимаетъ, да другимъ мѣшаетъ“. Ну, подумалъ я про себя, плохо тебѣ, Михайло Михайлычъ.... А вотъ, выздоровѣлъ и живъ до сихъ поръ, какъ изволите видѣть. Стало быть, вы правы.

— Во всякомъ случаѣ я правъ,—отвѣчалъ я:—еслибъ вы даже и умерли, вы все-таки вышли бы изъ вашего скверная положенія.

— Разумѣется, разумѣется,—прибавилъ онъ,—сильно ударивъ рукою по столу.... Стоитъ только рѣшиться.... Что толку въ скверномъ положеніи?.... Къ чему медлить, тянуть....

Ольга быстро встала и вышла въ садъ.

— Ну-ка, Оедя, плясовую —воскликнулъ Радиловъ.

Оедя вскочилъ, пошелъ по комнатѣ той щеголеватой, особенной поступью, какою выступаетъ извѣстная „коза“ около ручного медвѣдя, и запѣлъ: „Какъ у нашихъ у воротъ“....

У подъѣзда раздался стукъ бѣговыхъ дрожекъ, и черезъ нѣсколько мгновеній вошелъ въ комнату старикъ высокаго росту, плечистый и плотный, однодворецъ Овсянниковъ.... Но Овсянниковъ такое замѣчательное и оригинальное лицо, что мы, съ позволенія читателя, поговоримъ о немъ въ другомъ отрывкѣ. А теперь я отъ себя прибавлю только то, что на другой же день мы съ Ермолаемъ чѣмъ-свѣтъ отправились на охоту, а съ охоты домой,—что черезъ недѣлю я опять зашелъ къ Радилову, но не засталъ ни его, ни Ольги дома, а черезъ двѣ недѣли узналъ, что онъ внезапно исчезъ, бросилъ мать, уѣхалъ куда-то съ своей золовкой. Вся губернія взволновалась и заговорила объ этомъ происшествіи, и я только тогда окончательно понялъ выраженіе Ольгина лица во время разсказа Радилова. Не однимъ состраданіемъ дышало оно тогда: оно пылало такъ же ревностью.

Передъ моимъ отъѣздомъ изъ деревни я посѣтилъ старушку Радилову. Я нашелъ ее въ гостиной: она играла съ Ѳедоромъ Михѣичемъ въ дурачки.

— Имѣете вы извѣстіе отъ вашего сына? — спросилъ я ее наконецъ.

Старушка заплакала. Я уже болѣе не распрашивалъ ее о Радиловѣ.

VI.

ОДНОДВОРЕЦЪ ОВСЯННИКОВЪ.

Представьте себѣ, любезные читатели, человѣка полнаго, высокаго, лѣтъ семидесяти, съ лицомъ, напоминающимъ нѣсколько лицо Крылова, съ яснымъ и умнымъ взоромъ подъ нависшей бровью, съ важной осанкой, мѣрной рѣчью, медлительной походкой: вотъ вамъ Овсянниковъ. Носилъ онъ просторный синій сюртукъ съ длинными рукавами, застегнутый до-верху, шелковый лиловый платокъ на шеѣ, ярко вычищенные сапоги съ кистями, и вообще съ виду походилъ на зажиточнаго купца. Руки у него были прекрасныя, мягкія и бѣлыя: онъ часто въ теченіи разговора бралъ за пуговицы своего сюртука. Овсянниковъ своею важностью и неподвижностью, смышленостью и лѣнью, своимъ прямодушіемъ и упорствомъ напоминалъ мнѣ русскихъ бояръ допетровскихъ временъ.... Ферязь бы къ нему пристала. Это былъ одинъ изъ послѣднихъ людей стараго вѣка. Всѣ сосѣди его чрезвычайно уважали и почитали за честь знаться съ нимъ. Его братья, однодворцы, только-что не молились на него, шапки предъ нимъ издали ломали, гор-

дились имъ. Говоря вообще, у насъ до сихъ поръ однодворца трудно отличить отъ мужика: хозяйство у него едва-ли не хуже мужицкаго, телята не выходятъ изъ гречихи, лошади чуть живы, упряжь веревочная. Овсяниковъ былъ исключеніемъ изъ общаго правила, хотя и не слылъ за богача. Жилъ онъ одинъ съ своей женой въ уютномъ, опрятномъ домикѣ, прислугу держалъ небольшую, одѣвалъ людей своихъ по-русски и называлъ работниками. Они же у него и землю пахали. Онъ и себя не выдавалъ за дворянина, не прикидывался помѣщикомъ, никогда, какъ говорится, „не забывался“, не по первому приглашенію садился и при входѣ новаго гостя непремѣнно подымался съ мѣста, но съ такимъ достоинствомъ, съ такой величавой привѣтливостью, что гость невольно ему кланялся пониже. Овсяниковъ придерживался старинныхъ обычаевъ не изъ суевѣрія (душа въ немъ была довольно свободная), а по привычкѣ. Онъ, напримѣръ, не любилъ рессорныхъ экипажей, потому что не находилъ ихъ покойными, и разъѣзжалъ либо въ бѣговыхъ дрожкахъ, либо въ небольшой красивой телѣжкѣ съ кожаной подушкой, и самъ правилъ своимъ добрымъ гнѣдымъ рысакомъ. (Онъ держалъ одну пару гнѣдыхъ лошадей). Кучеръ, молодой краснощекій парень, остриженный въ скобку, въ синеватомъ армякѣ и низкой бараньей шапкѣ, подпоясанный ремнемъ, почтительно сидѣлъ съ нимъ рядомъ. Овсяниковъ всегда спалъ послѣ обѣда, ходилъ въ баню по субботамъ, читалъ одну духовныя книги (причемъ съ важностью надѣвалъ на носъ круглыя серебряныя очки), вставалъ и ложился рано. Бороду, однако же, онъ брилъ, и волосы носилъ по-нѣмецки. Гостей онъ принималъ весьма ласково и радушно, но не кланялся имъ въ поясъ, не суетился, не подчивалъ ихъ всякимъ сушеньемъ и соленьемъ. „Жена!“ говорилъ онъ медленно, не вставая съ мѣста и слегка повернувъ къ ней голову: — „принеси господамъ чего-нибудь полакомиться“. Онъ почи-

тать за грѣхъ продавать хлѣбъ—Божій даръ, и въ 40-мъ году, во время общаго голода и страшной дороговизны, роздалъ окрестнымъ помѣщикамъ и мужикамъ весь свой запасъ: они ему на слѣдующій годъ съ благодарностью внесли свой долгъ натурой. Къ Овсянникову часто прибѣгали сосѣди съ просьбой разсудить, помирить ихъ, и почти всегда покорялись его приговору, слушались его совѣта. Многіе, по его милости, окончательно размежевались.... Но послѣ двухъ или трехъ спиновъ съ помѣщиками, онъ объявилъ, что отказывается отъ всякаго посредничества между особами женскаго пола. Терпѣть онъ не могъ поспѣшности, тревожной торопливости, бабьей болтовни и „суеты“. Разъ какъ-то у него домъ загорѣлся. Работникъ въ испугѣ вбѣжалъ къ нему съ крикомъ: „пожаръ! пожаръ!“—„Ну, чего-же ты кричишь?“ спокойно сказалъ Овсянниковъ:—„подай мнѣ шапку и костыль“.... Онъ самъ любилъ выѣзжать лошадей. Однажды рьяный битюкъ *) помчалъ его подъ гору, къ оврагу. „Ну, полно, полно, жеребенокъ малолѣтній, — убьешься“, добродушно замѣчалъ ему Овсянниковъ и, черезъ мгновенье, полетѣлъ въ оврагъ вмѣстѣ съ бѣговыми дрожками, мальчикомъ, сидѣвшимъ сзади, и лошадью. Къ счастью, на днѣ оврага грудами лежалъ песокъ. Никто не ушибся, одинъ битюкъ вывихнулъ себѣ ногу.—„Ну, вотъ, видишь“, продолжалъ спокойнымъ голосомъ Овсянниковъ, поднимаясь съ земли:—„я тебѣ говорилъ“. И жену онъ сыскалъ по себѣ. Татьяна Ильинична Овсянникова была женщина высокаго росту, важная и молчаливая, вѣчно повязанная коричневымъ шелковымъ платкомъ. Отъ нея вѣяло холодомъ, хотя не только никто не жаловался на ея строгость, но, напротивъ, многіе бѣдняки называли ее матушкой и благодѣтельницей. Правильныя черты лица,

*) Битюками или съ Битюка называются особенной породы лошади, которыя развелись въ воронежской губерніи, около извѣстнаго «Хрѣноваго» (бывшаго коннаго завода гр. Орловой).

большіе темные глаза, тонкія губы и теперь еще свидѣтельствовали о нѣкогда знаменитой ея красотѣ. Дѣтей у Овсяникова не было.

Я съ нимъ познакомился, какъ уже извѣстно читателю, у Радилова, и дня черезъ два поѣхалъ къ нему. Я засталъ его дома. Онъ сидѣлъ въ большихъ кожаныхъ креслахъ и читалъ Четьи-Минеи. Сѣрая кошка мурлыкала у него на плечѣ. Онъ меня принялъ, по своему обыкновенію, ласково и величаво. Мы пустились въ разговоръ.

— А скажите-ка, Лука Петровичъ, правду,—сказалъ я между прочимъ: — вѣдь прежде, въ ваше-то время, лучше было?

— Иное, точно, лучше было, скажу вамъ,—возразилъ Овсяниковъ: — спокойнѣе мы жили; довольства больше было, точно.... А все-таки теперь лучше: а вашимъ дѣткамъ еще лучше будетъ, Богъ дастъ.

— А я такъ ожидалъ, Лука Петровичъ, что вы мнѣ старое время хвалить станете.

— Нѣтъ, стараго времени мнѣ особенно хвалить не изъ чего. Вотъ, хоть бы, примѣромъ сказать, вы помѣщикъ теперь, такой же помѣщикъ, какъ вашъ покойный дѣдушка, а ужъ власти вамъ такой не будетъ! да и вы сами не такой человѣкъ. Насъ и теперь другіе господа притѣсняютъ; но безъ этого обойтись, видно, нельзя. Перемелется—авось, мука́ будетъ. Нѣтъ, ужъ я теперь не увижу, чего въ молодости насмотрѣлся.

— А чего бы, напримѣръ?

— А хоть бы, напримѣръ, опять-таки скажу про вашего дѣдушку. Властный былъ человѣкъ! обижалъ нашего брата. Вѣдь вотъ вы, можетъ, знаете,—да какъ вамъ своей земли не знать,—клинъ-то, что идетъ отъ Чеплыгина къ Малинину?... Онъ у васъ подъ овсомъ теперь.... Ну, вѣдь онъ нашъ,—весь, какъ есть, нашъ. Вашъ дѣдушка у насъ его отнялъ; выѣхалъ верхомъ, показалъ рукой, говоритъ:

мое владѣнье. — и завладѣлъ. Отецъ-то мой, покойникъ (царство ему небесное!), человѣкъ былъ справедливый, горячій былъ тоже человѣкъ, не вытерпѣлъ,—да и кому охота свое доброе терять? —и въ судъ просьбу подалъ. Да одинъ подалъ, другіе-то не попли.—побоялись. Вотъ, вашему дѣдушкѣ и донесли, что Петръ Овсяниковъ, молъ, на васъ жалуется: землю, вишь, отнять изволили.... Дѣдушка вашъ къ намъ тотчасъ и прислалъ своего ловчаго Бауша съ командой.... Вотъ, и взяли моего отца, и въ вашу вотчину повели. Я тогда былъ мальчишка маленькій, босикомъ за нимъ побѣжалъ. Что-жъ?... Привели его къ вашему дому, да подъ окнами и высѣкли. А вашъ-то дѣдушка стоитъ на балконѣ, да посматриваетъ; а бабушка подъ окномъ сидитъ и тоже глядитъ. Отецъ мой кричитъ: „матушка, Марья Васильевна, заступитесь, пощадите хоть вы!" А она только знай приподнимается да поглядываетъ. Вотъ, и взяли съ отца слово отступиться отъ земли и благодарить еще велѣли, что живого отпустили. Такъ она и осталась за вами. Поди-ка, спроси у своихъ мужиковъ: какъ, молъ, эта земля прозывается? Дубовицкой она прозывается, потому что дубьемъ отнята. Такъ вотъ, отъ этого и нельзя намъ, маленькимъ людямъ, очень-то жалѣть о старыхъ порядкахъ.

Я не зналъ, что отвѣчать Овсяникову, и не смѣлъ взглянуть ему въ лицо.

— А то другой сосѣдъ у насъ въ тѣ поры завелся. — Комовъ, Степанъ Никтополіонычъ. Замучилъ—было отца совсѣмъ: не мытьемъ, такъ катаньемъ. Ньяный былъ человѣкъ и любилъ угощать, и какъ подопьетъ, да скажетъ по-французски: „се бонъ", да облизнется—хоть святыхъ вонъ неси! Но всѣмъ сосѣдямъ плесть просить пожаловать. Тройки такъ у него наготовѣ и стоялп; а не поѣдешь,— тотчасъ самъ нагрянетъ.... И такой странный былъ человѣкъ! Въ „тверёзомъ" видѣ не лгалъ: а какъ выпьетъ—и начнетъ разсказывать, что у него въ Питерѣ три дома на

фонтанкѣ: одинъ красный съ одной трубой, другой— желтый съ двумя трубами, а третій—синій безъ трубъ,—и три сына (а онъ и женать-то не бывалъ): одинъ въ инфантеріи, другой въ кавалеріи, третій самъ по себѣ.... И говоритъ, что въ каждомъ домѣ у него живетъ по сыну, что къ старшему ѣздятъ адмиралы, ко второму генералы, а къ младшему все англичане! Вотъ, и поднимется, и говоритъ: „за здравіе моего старшаго сына, онъ у меня самый почтительный!“—и заплачетъ. И бѣда, коли кто отказываться станетъ. „Застрѣлю!“—говоритъ: „и хоронить не позволю!...“ А то вскочитъ и закричитъ: „пляши, народъ Божій, на свою потѣху и мое утѣшеніе!“ Ну, ты и пляши, хоть умирай, а пляши. Дѣвокъ своихъ крѣпостныхъ вовсе замучилъ. Бывало, всю ночь, какъ есть, до утра хоромъ поютъ, и какая выше голосомъ забираетъ, той и награда. А станутъ уставать,—голову на руки положитъ и загорюетъ: „охъ сирота я сиротливая! покидаютъ меня, голубчика!“ Конюха тотчасъ дѣвокъ и пріободрятъ. Отецъ-то мой ему и полюбись: что прикажешь дѣлать? Вѣдь чуть въ гробъ отца моего не вогналъ, и точно вогналъ-бы, да самъ, спасибо, умеръ: съ голубятни въ пьяномъ видѣ свалился.... Такъ вотъ, какіе у насъ сосѣдушки бывали!

— Какъ времена-то измѣнились!—замѣтилъ я.

— Да, да,—подтвердилъ Овсяниковъ.... Ну, и то сказать: въ старые-то годы дворяне жили пышнѣе. Ужъ нечего и говорить про вельможъ: я въ Москвѣ на нихъ насмотрѣлся. Говорятъ, они и тамъ перевелись теперь.

— Вы были въ Москвѣ?

— Былъ, давно, очень давно. Мнѣ вотъ теперь семьдесятъ-третій годъ пошелъ, а въ Москву я ѣздилъ на шестнадцатомъ году.

Овсяниковъ вздохнулъ.

— Кого-жъ вы тамъ видали?

— А многихъ вельможъ видѣлъ—и всякъ ихъ видѣлъ;

жили открыто, на славу и удивленіе. Только до покойнаго Графа Алексѣя Григорьевича Орлова-Чесменскаго не доходилъ ни одинъ. Алексѣя-то Григорьевича я видалъ часто: дядя мой у него дворецкимъ служилъ. Изволилъ графъ жить у Калужскихъ воротъ, на Шаболовкѣ. Вотъ былъ вельможа! Такой осанки, такого привѣта милостиваго вообразить невозможно и разсказать нельзя. Ростъ одинъ чего стоилъ, сила, взглядъ! Пока не знаешь его, не войдешь къ нему—боишься, точно, робѣешь; а войдешь—словно солнышко тебя пригрѣетъ, и весь повеселѣешь. Каждаго человѣка до своей особы допускалъ, и до всего охотникъ былъ. На бѣгу самъ правилъ и со всякимъ гонялся; и никогда не обгонитъ съ-разу, не обидитъ, не оборветъ, а развѣ подъ самый конецъ переѣдетъ; и такой ласковый,—противника утѣшитъ, коня его похвалитъ. Голубей-турмановъ держалъ первѣйшаго сорта. Выйдетъ, бывало, на дворъ, сядетъ въ кресла и прикажетъ голубковъ поднять: а кругомъ, на крышахъ, люди стоятъ съ ружьями противъ ястребовъ. Къ ногамъ графа большой серебряный тазъ поставятъ съ водой: онъ и смотритъ въ воду на голубковъ. Убогіе, нищіе сотнями на его хлѣбъ живали.... и сколько денегъ онъ передавалъ! А разсердится,—словно громъ прогремитъ. Страху много, а плакаться не на что: смотришь,—ужъ и улыбается. Ныръ задастъ—Москву сноитъ!... И вѣдь умница былъ какой! вѣдь Турку-то онъ побилъ. Бороться тоже любилъ: силачей къ нему изъ Тулы возили, изъ Харькова, изъ Тамбова, отовсюду. Кого побореть—наградитъ: а коли кто его побореть—задаритъ вовсе и въ губы поцѣлуетъ.... А то, въ бытность мою въ Москвѣ, затѣялъ садку такую, какой на Руси не бывало: всѣхъ, какъ есть, охотниковъ со всего царства къ себѣ въ гости пригласилъ, и день назначилъ, и три мѣсяца сроку далъ. Вотъ, и собрались. Навезли собакъ, егерей,—ну, войско наѣхало, какъ есть, войско! Сперва

попировали, какъ слѣдуетъ, а тамъ и отправились за заставу. Народу собѣжалась тьма-тьмущая!... И что вы думаете?... Вѣдь вашего дѣдушки собака всѣхъ обскакала.

— Не Миловидка-ли?—спросилъ я.

— Миловидка, Миловидка.... Вотъ, графъ его и началъ упрашивать: „продай мнѣ, дескать, твою собаку: возьми, что хочешь“.—„Нѣтъ, графъ“, говоритъ, „я не купецъ: тряпицы ненужной не продамъ, а изъ чести хоть жену готовъ уступить, только не Миловидку.... Скорѣе себя самого въ полонъ отдамъ“. А Алексѣй Григорьевичъ его похвалилъ: „люблю“, говоритъ, „дѣдушка-то вашъ ее назадъ въ каретѣ повезъ: а какъ умерла Миловидка, съ музыкой въ саду ее похоронилъ—псицу похоронилъ, и камень съ надписью надъ псицей поставилъ.

— Вѣдь, вотъ, Алексѣй Григорьевичъ не обижалъ же никого,—замѣтилъ я.

— Да оно всегда такъ бываетъ: кто самъ мелко плаваетъ, тотъ и задираетъ.

— А что за человѣкъ былъ этотъ Баушъ? —спросилъ я послѣ нѣкотораго молчанія.

— Какъ-же это вы про Миловидку слыхали, а про Баушка нѣтъ?... Это былъ главный ловчій и дѣзжачій вашего дѣдушки. Дѣдушка-то вашъ его любилъ не меньше Миловидки. Отчаянный былъ человѣкъ, и что бы вашъ дѣдъ ни приказалъ — мигомъ исполнитъ, хоть на ножъ полѣзетъ.... И какъ поскалъ—такъ стонъ въ лѣсу, бывало, и стонетъ. А то вдругъ заупрямится, слѣзетъ съ коня и ляжетъ.... И какъ только перестали собаки слышать его голосъ — конченo! Горячій слѣдъ бросятъ, не погонятъ ни за какія блага. И-ихъ, вашъ дѣдушка разсердится! „Живъ быть не хочу, коли не повѣшу бездѣльника! На изнанку антихриста выворочу! Нятки душегубцу сквозь горло протащу!“ А кончится тѣмъ, что пошлетъ узнать, чего ему надобно, отчего не поскаетъ?

И Баунть въ такихъ случаяхъ обыкновенно потребуетъ вина, выпьетъ, поднимется и загогочетъ опять на славу.

— Вы, кажется, также любите охоту, Лука Петровичъ?

— Любилъ-бы.... точно,—не теперь: теперь моя пора прошла,—а въ молодыхъ годахъ.... да знаете, не ловко, по причинѣ званія. За дворянами нашему брату не приходится тянуться. Точно: и изъ нашего сословія иной, пьющій и неспособный, бывало присоѣдится къ господамъ.... да что за радость!... Только себя срамить. Дадутъ ему лошадь дрянную, спотыкливую; то-и-дѣло шапку съ него на земь бросаютъ; арапникомъ, будто по лошади, по немъ задѣваютъ; а онъ все смѣйся, да другихъ смѣши. Нѣтъ, скажу вамъ: чѣмъ мельче званіе, тѣмъ строже себя держи, а то какъ разъ себя замараешь.

— Да,—продолжалъ Овсянниковъ со вздохомъ! —много воды утекло съ тѣхъ поръ, какъ я на свѣтъ живу: времена подошли другія. Особенно въ дворянахъ вижу я перемѣну большую. Мелкопомѣстные—всѣ либо на службѣ побывали, либо на мѣстѣ не сидятъ; а что покрупнѣй—тѣхъ и узнать нельзя. Насмотрѣлся я на нихъ, на крупныхъ-то, вотъ, по случаю размежеванія. И долженъ я вамъ сказать: сердце радуется, на нихъ глядя: обходительны, вѣжливы. Только вотъ что мнѣ удивительно: всѣмъ наукамъ они научились, говорятъ такъ складно, что душа умиляется, а дѣла-то настоящаго не смыслятъ, даже собственной пользы не чувствуютъ: ихъ же крѣпостной человѣкъ, прикащикъ, гнетъ ихъ куда хочетъ, словно дугу. Вѣдь, вотъ, вы, можетъ, знаете Королева, Александра Владимировича,—чѣмъ не дворянинъ? Собой красавецъ, богатъ, въ „университетахъ“ обучался, кажись, и за границей побывалъ, говоритъ плавно, скромно, всѣмъ намъ руки жметъ. Знаете?... ну, такъ слушайте. На прошлой недѣлѣ съѣхались мы въ Березовку, по приглашенію посредника, Никифора Ильича. И говоритъ намъ посредникъ, Никифоръ Ильичъ:

„надо, господа, размежеваться; это срамъ, нашъ участокъ ото всѣхъ другихъ отсталъ; приступимте къ дѣлу". Вотъ, и приступили. Пошли толки, споры, какъ водится: повѣренный нашъ ломаться сталъ. Но первый забуянилъ Овчинниковъ Порфирій.... И изъ чего буянить человѣкъ?... У самого вершка земли нѣту: по порученію брата распоряжается. Кричитъ: „нѣтъ! меня вамъ не провести! нѣтъ, не на того наткнулись! планы сюда! землемѣра мнѣ подайте, христопродавца подайте сюда!" — „Да какое, наконецъ, ваше требованіе?"—„Вотъ дурака нашли! эка! вы думаете: я вамъ такъ-таки сейчасъ мое требованіе и объявлю?... нѣтъ, вы планы сюда подайте,—вотъ что!" А самъ рукой стучитъ по планамъ. Мароу Дмитріевну обидѣлъ кровно. Та кричитъ: „какъ вы смѣете мою репутацію позорить?" — „Я", говоритъ, „вашей репутаціи моей бурой кобылѣ не желаю". Насилу мадерой отпоили. Его успокоили,—другіе забунтовали. Королевъ-то Александръ Владимірычъ сидитъ, мой голубчикъ, въ углу, набалдашникъ на палкѣ покусываетъ, да только головой качаетъ. Совѣстно мнѣ стало, мочи нѣтъ, хоть вонъ бѣжать. Что, молъ, объ насъ подумаетъ человѣкъ? Глядь, поднялся мой Александръ Владимірычъ, показываетъ видъ, что говорить желаетъ. Посредникъ засуетился, говоритъ: „господа, господа, Александръ Владимірычъ говорить желаетъ". И нельзя не похвалить дворянъ: всѣ тотчасъ замолчали. Вотъ, и началъ Александръ Владимірычъ, и говоритъ: что мы, дескать, кажется, забыли, для чего мы собрались; что хотя размежеваніе, безспорно, выгодно для владѣльцевъ, но въ сущности оно введено для чего?—для того, чтобъ крестьянину было легче, чтобъ ему работать сподручнѣе было, повинности справлять: а то теперь онъ самъ своей земли не знаетъ и не рѣдко за пять верстъ пахать ѣдетъ.—и взыскать съ него нельзя. Потомъ сказалъ Александръ Владимірычъ, что помѣщику грѣшно не заботиться о благосостояніи

крестьянъ. что наконецъ, если здраво разсудить, ихъ выгоды и наши выгоды—все едино: имъ хорошо—намъ хорошо, имъ худо—намъ худо.... и что, слѣдовательно, грѣшно и неразсудительно не соглашаться изъ пустяковъ.... И пошелъ, и пошелъ.... да, вѣдь, какъ говорилъ! за душу такъ и забираетъ.... Дворяне-то всѣ носы повѣсили, я самъ, ей-ей, чуть не прослезился. Право слово, въ старинныхъ книгахъ такихъ рѣчей не бываетъ.... А чѣмъ кончилось? Самъ четырехъ десятинъ мохового болота не уступилъ и продать не захотѣлъ. Говоритъ: я это болото своими людьми высушу и суконную фабрику на немъ заведу, съ усовершенствованіями. Я, говоритъ, ужъ это мѣсто выбралъ: у меня на этотъ счетъ свои соображенія.... И хоть бы это было справедливо: а то просто—сосѣдь Александра Владимірыча. Карасиковъ Антонъ, поскупился Королёвскому приказчику сто рублевъ ассигнаціями взнести. Такъ мы и разъѣхались, не сдѣлавши дѣла. А Александръ Владимірычъ по сихъ поръ себя правымъ почитаетъ, и все о суконной фабрикѣ толкуетъ, только къ осушкѣ болота не приступаетъ.

— А какъ онъ въ своемъ имѣніи распоряжается?

— Все новые порядки вводитъ. Мужики не хвалятъ,—да ихъ слушать нечего. Хорошо поступаетъ Александръ Владимірычъ.

— Какъ-же это, Лука Петровичъ? Я думалъ, что вы придерживаетесь старины?

— Я—другое дѣло. Я вѣдь не дворянинъ и не помѣщикъ. Что мое за хозяйство?... Да я иначе и не умѣю. Стараюсь поступать по справедливости и по закону,—и то слава Богу! Молодые господа прежнихъ порядковъ не любятъ: я ихъ хвалю.... Пора за умъ взяться. Только вотъ что̀ горе: молодые господа больно мудрятъ. Съ мужикомъ, какъ съ куклой, поступаютъ: повертятъ, повертятъ, поломаютъ, да и бросятъ. И приказчикъ, крѣпостной человѣкъ,

или управитель изъ нѣмецкихъ уроженцевъ, опять крестьянина въ лапы заберетъ. И хотя-бы одинъ изъ молодыхъ-то господъ примѣръ подалъ, показалъ: вотъ, молъ, какъ надо распорядиться!... Чѣмъ же это кончится? Неужто-жъ я такъ и умру и новыхъ порядковъ не увижу?... Что за притча? —старое вымерло, а молодое не рождается!

Я не зналъ, что отвѣчать Овсяникову. Онъ оглянулся, придвинулся ко мнѣ поближе и продолжалъ вполголоса:

— А слыхали про Василья Николаича Любовзвонова?

— Нѣтъ, не слыхалъ.

— Растолкуйте мнѣ, пожалуйста, что за чудеса такія? Ума не приложу. Его же мужики разсказывали, да я ихъ рѣчей въ толкъ не возьму. Человѣкъ онъ, вы знаете, молодой, недавно послѣ матери наслѣдство получилъ. Вотъ, пріѣзжаетъ къ себѣ въ вотчину. Собрались мужички поглазѣть на своего барина. Вышелъ къ нимъ Василій Николаичъ. Смотрятъ мужики,—что за диво! —ходитъ баринъ въ плисовыхъ панталонахъ, словно кучеръ, а сапожки обулъ съ оторочкой; рубаху красную надѣлъ и кафтанъ тоже кучерской; бороду отпустилъ, а на головѣ така шапонька мудрена, и лицо такое мудреное,—пьянъ, не пьянъ, а и не въ своемъ умѣ. „Здорово", говоритъ, „ребята! Богъ вамъ въ помощь". Мужики ему въ поясъ,—только молча: заробѣли, знаете. И онъ словно самъ робѣетъ. Сталъ онъ имъ рѣчь держать: „я-де русскій", говоритъ, „и вы русскіе: я русское все люблю.... русская, дескать, у меня душа, и кровь тоже русская".... „Да вдругъ какъ скомандуетъ: „а ну, дѣтки, спойте-ка русскую, народственную пѣсню!" У мужиковъ поджилки затряслись: вовсе одурѣли. Одинъ-было смѣльчакъ запѣлъ, да и присѣлъ тотчасъ къ землѣ, за другихъ спрятался.... И вотъ чему удивляться надо: бывали у насъ и такіе помѣщики, отчаянные господа, гуляки записные, точно; одѣвались, почитай, что кучерами и сами плясали, на гитарѣ играли, пѣли и пили

съ дворовыми людишками, съ крестьянами шировали; а вѣдь этотъ-то, Василій-то Николаичъ, словно красная дѣвушка: все книги читаетъ, али пишетъ, а не то вслухъ канты произноситъ,—ни съ кѣмъ не разговариваетъ, дичится, знай-себѣ по саду гуляетъ, словно скучаетъ или груститъ. Прежній-то прикащикъ на первыхъ порахъ вовсе перетрусился; передъ пріѣздомъ Василья Николаича дворы крестьянскіе обѣгалъ, всѣмъ кланялся,—видно, чуяла кошка, чье мясо съѣла! И мужики надѣялись, думали: „налинь брать!—ужò тебя къ отвѣту потянутъ, голубчика: вотъ, ты ужò наплящешься, жила ты этакой!“... А вмѣсто того вышло—какъ вамъ доложить! самъ Господь не разберетъ, чтò такое вышло! Позвалъ его къ себѣ Василій Николаичъ и говоритъ, а самъ краснѣетъ, и такъ, знаете, дышетъ скоро: „будь справедливъ у меня, не притѣсняй никого,—слышишь?“ Да съ тѣхъ поръ его къ своей особѣ и не требовалъ! Въ собственной вотчинѣ живетъ, словно чужой. Ну, прикащикъ и отдохнулъ; а мужики къ Василью Николаичу подступиться не смѣютъ: боятся. И, вѣдь, вотъ опять чтò удивленія достойно: и кланяется имъ баринъ, и смотритъ привѣтливо, — а животы у нихъ отъ страху такъ и подводитъ. Чтò за чудеса такія, батюшка, скажите?... Или я глупъ сталъ, состарѣлся, что-ли, —не понимаю.

Я отвѣчалъ Овсянникову, что, вѣроятно, господинъ Любовзоновъ боленъ.

— Какое боленъ! Поперегъ себя толще, и лицо такое. Богъ съ нимъ, окладистое, даромъ, что молодъ.... А, впрочемъ, Господь вѣдаетъ! (И Овсянниковъ глубоко вздохнулъ).

— Ну, въ сторону дворянъ, началъ я: — чтò вы мнѣ объ однодворцахъ скажете, Лука Петровичъ?

— Нѣтъ, ужъ вотъ отъ этого увольте,—поспѣшно проговорилъ онъ: —право.... и сказать бы вамъ.... да что!

(Овсяниковъ рукой махнулъ). Станемте лучше чай кушать.... Мужики, какъ есть мужики: а, впрочемъ, правду сказать, какъ же и быть-то намъ?

Онъ замолчалъ. Подали чай. Татьяна Ильинична встала съ своего мѣста и сѣла поближе къ намъ. Въ теченіи вечера она нѣсколько разъ безъ шума выходила и такъ же тихо возвращалась. Въ комнатѣ воцарилось молчаніе. Овсяниковъ важно и медленно выпивалъ чашку за чашкой.

— Митя былъ сегодня у насъ,—вполголоса замѣтила Татьяна Ильинична.

Овсяниковъ нахмурился.

— Чего ему надобно?

— Приходилъ прощенья просить.

Овсяниковъ покачалъ головою.

— Ну, поди вы,— продолжалъ онъ, обращаясь ко мнѣ:—что прикажете дѣлать съ сродственниками? И отказаться отъ нихъ невозможно.... Вотъ, и меня тоже Богъ наградилъ племянничкомъ. Малый онъ съ головой, бойкій малый, спору нѣтъ; учился хорошо, только проку мнѣ отъ него не дождаться. На службѣ казенной состоялъ— бросилъ службу: вишь, ему ходу не было.... Да развѣ онъ дворянинъ? И дворянъ-то не сейчасъ въ генералы жалуютъ. Вотъ, теперь и живетъ безъ дѣла.... Да этобы еще куда ни шло,—а то въ ябедники пустился! Крестьянамъ просьбы сочиняетъ, доклады пишетъ, сотскихъ научаетъ, землемѣровъ на чистую воду выводитъ, по питейнымъ домамъ таскается, съ мѣщанами городскими да съ дворниками на постоялыхъ дворахъ знается. Долго-ли тутъ до бѣды? Ужъ и становые и исправники ему не разъ грозились. Да онъ, благо, балагурить умѣетъ: ихъ же разсмѣшитъ, да имъ же потомъ и наваритъ кашу.... Да полно, не сидитъ-ли онъ у тебя въ коморкѣ?— прибавилъ онъ, обращаясь къ женѣ:—я, вѣдь, тебя знаю: ты

вѣдь. сердобольная такая. — покровительство ему оказывать.

Татьяна Ильинична потупилась, улыбнулась и покраснѣла.

— Ну, такъ и есть,—продолжалъ Овсянниковъ.... Охъ, ты. баловница! Ну. вели ему войти, — ужъ такъ и быть. ради дорогого гостя, прощу глупца.... Ну, вели, вели....

Татьяна Ильинична подошла къ двери и крикнула: „Митя!“

Митя, малый лѣтъ двадцати-восьми, высокій, стройный и кудрявый, вошелъ въ комнату и, увидѣвъ меня, остановился у порога. Одежда на немъ была нѣмецкая, но одни неестественной величины буфы на плечахъ служили явнымъ доказательствомъ тому, что кроилъ ее не только русскій—россійскій портной.

— Ну, подойди, подойди, заговорилъ старикъ:—чего стыдишься? Благодари тётку: прощенъ.... Вотъ, батюшка, рекомендую, —продолжалъ онъ, показывая на Митю: — и родной племянникъ, а не слажу никакъ. Пришли послѣднія времена! (Мы другъ другу поклонились). Ну, говори, что ты тамъ такое напуталъ? За что на тебя жалуются, сказывай.

Митѣ видимо не хотѣлось объясняться и оправдываться при мнѣ.

— Послѣ, дядюшка,—пробормоталъ онъ.

— Нѣтъ, не послѣ, а теперь, —продолжалъ старикъ.... Тебѣ, я знаю, при господинѣ помѣщикѣ совѣстно: тѣмъ лучше—кажись. Изволь, изволь-ка говорить.... Мы послушаемъ.

— Мнѣ нечего стыдиться,—съ живостью началъ Митя и тряхнулъ головой. — Извольте сами, дядюшка, разсудить. Приходятъ ко мнѣ рѣшетиловскіе однодворцы и говорятъ: заступись, братъ.—Что такое? —А вотъ что: магазины хлѣбные у насъ въ исправности, то-есть лучше

быть не можетъ; вдругъ пріѣзжаетъ къ намъ чиновникъ: приказано-де осмотрѣть магазины. Осмотрѣлъ и говоритъ: въ безпорядкѣ ваши магазины, упущенья важныя, начальству обязанъ донести.—„Да въ чемъ упущенья?—А ужъ про это я знаю, говоритъ.... Мы было-собрались и рѣшили: чиновника, какъ слѣдуетъ, отблагодарить.—„да старикъ Прохорычъ помѣшалъ; говоритъ: этакъ ихъ только раззнакомишь. Что, въ самомъ дѣлѣ? или ужъ нѣтъ намъ расправы никакой?... Мы старика-то и послушались, а чиновникъ-то осерчалъ и жалобу подалъ, доненіе написалъ. Вотъ, теперь и требуютъ насъ къ отвѣту.—„Да точно-ли у васъ магазины въ исправности? спрашиваю я. — Видитъ Богъ, въ исправности, и законное количество хлѣба имѣется.... Ну, говорю, такъ вамъ робѣть нечего, и написалъ бумагу имъ.... И еще неизвѣстно, въ чью пользу рѣшится.... А что вамъ на меня по этому случаю пожаловались,—дѣло понятное: всякому своя рубашка къ тѣлу ближе.

— Всякому, да видно не тебѣ,—сказалъ старикъ вполголоса.... —А что у тебя тамъ за каверзы съ шутоломовскими крестьянами?

— А вы почему знаете?

— Стало быть, знаю.

— И тутъ я правъ.—опять-таки извольте разсудить. У шутоломовскихъ крестьянъ сосѣдъ Безнадинъ четыре десятины земли запахалъ. Моя, говоритъ, земля. Шутоломовцы-то на оброкѣ, помѣщикъ ихъ за границу уѣхалъ — кому за нихъ заступиться, сами посудите? А земля ихъ безспорная, крѣпостная изъ-поколѣ-вѣку. Вотъ, и пришли ко мнѣ, говорятъ: напиши просьбу. Я и написалъ. А Безнадинъ узналъ и грозиться началъ: „я, говоритъ, этому Митькѣ заднія лопатки изъ вертлоговъ повыдергаю, а не то и совсѣмъ голову съ плечъ снесу“.... Посмотримъ, какъ-то онъ ее снесетъ: до сихъ поръ цѣла.

— Ну, не хвастайся: не сдоброватъ ей, твоей головѣ,— промолвилъ старикъ:—человѣкъ-то ты сумасшедшій вовсе!

— А что-жъ, дядюшка, не вы-ли сами мнѣ говорить изволили....

— Знаю, знаю, что̀ ты мнѣ скажешь.—перебилъ его Овсянниковъ;—точно: по справедливости долженъ человѣкъ жить, и ближнему помогать обязанъ есть. Бываетъ, что и себя жалѣть не должно.... Да ты развѣ все такъ поступаешь? Не водятъ тебя въ кабакъ, что-ли? не пьютъ тебя, не кланяются, что-ли: Дмитрій Алексѣичъ, дескать, батюшка, помоги, а благодарность мы ужъ тебѣ предъявимъ,—да цѣловенькій или синенькую изъ-подъ полы въ руку? А? не бываетъ этого? сказывай, не бываетъ?

— Въ этомъ я, точно, виноватъ,—отвѣчалъ, потупившись, Митя. — но съ бѣдныхъ я не беру и душой не кривлю!

— Теперь не береш, а самому придется плохо—будешь брать. Душой не кривишь.... эхъ, ты! Знать, за святыхъ все заступаешься!... А Борьку Переходова забылъ?... Кто за него хлопоталъ? кто покровительство ему оказывалъ? а?

— Переходовъ по своей винѣ пострадалъ, точно....

— Казенныя деньги потратилъ.... Шутка!

— Да вы, дядюшка, сообразите: бѣдность, семейство....

— Бѣдность, бѣдность.... Человѣкъ онъ пьющій, азартный—вотъ что!

— Пить онъ съ горя началъ, — замѣтилъ Митя, понизивъ голосъ.

— Съ горя! Ну, помогъ бы ему, коли сердце въ тебѣ такое ретивое, а не сидѣлъ-бы съ пьянымъ человѣкомъ въ кабакахъ самъ. Что онъ красно говоритъ. — вишь, невидаль какая!

— Человѣкъ-то онъ добрѣйшій....

— У тебя всѣ добрые.... А что, продолжалъ Овсянниковъ, обращаясь къ женѣ:—послали ему.... ну, тамъ, ты знаешь....

Татьяна Ильинична кивнула головой.

— Гдѣ ты эти дни пропадалъ?—заговорилъ опять старикъ.

— Въ городѣ былъ.

— Небось, все на бильіардѣ игралъ, да чайничалъ, на гитарѣ бренчалъ, по присутственнымъ мѣстамъ шмыгалъ, въ заднихъ комнаткахъ просьбы сочинялъ, съ купецкими сынками щеголялъ? Такъ вѣдь?... Сказывай!

— Оно, пожалуй, что такъ. — съ улыбкой сказалъ Митя.... Ахъ, да! чуть-было не забылъ: Фунтиковъ, Антонъ Нароеычъ, къ себѣ васъ въ воскресенье проситъ откушать.

— Не поѣду я къ этому брюхачу. Рыбу дастъ сотенную, а масло положитъ тухлое. Богъ съ нимъ совсѣмъ!

— А то я Ѳедосью Михайловну встрѣтилъ.

— Какую это Ѳедосью?

— А Гарненченки помѣщика, вотъ, что Микулино сукціону купилъ. Ѳедосья-то изъ Микулина. Въ Москвѣ на оброкѣ жила въ швеяхъ, и оброкъ платила исправно, сто-восемьдесятъ-два рубля съ полтиной въ годъ.... И дѣло свое знаетъ: въ Москвѣ заказы получала хорошіе. А теперь Гарненченко ее выписалъ, да вотъ и держитъ такъ, должности ей не опредѣляетъ. Она бы и откупиться готова, и барину говорила, да онъ никакого рѣшенья не объявляетъ. Вы, дядюшка, съ Гарненченкой-то знакомы,—такъ не можете-ли вы замолвить ему словечко?... А Ѳедосья выкупъ за себя дастъ хорошій.

— Не на твои-ли деньги? ась? Ну, ну, хорошо, скажу ему, скажу. Только не знаю,—продолжалъ старикъ съ недовольнымъ лицомъ:—этотъ Гарненченко, прости Господи, жила: векселя скупаетъ, деньги въ ростъ отдаетъ, имѣнья съ молотка пріобрѣтаетъ.... И кто его въ нашу сторону занесъ? Охъ, ужъ эти мнѣ заѣзжіе! Не скоро отъ него толку добьешься;—а впрочемъ, посмотримъ.

— Похлопочите дядюшка.

— Хорошо, похлопочу. Только ты смотри, смотри у меня! Ну, ну, не оправдывайся.... Богъ съ тобой, Богъ съ тобой!... Только впередъ смотри, а то ей-Богу, Митя, не сдоброватъ тебѣ,—ей-Богу, пропадешь.... Не все же мнѣ тебя на плечахъ выносить.... я и самъ человѣкъ не властный. Ну, ступай теперь съ Богомъ.

Митя вышелъ. Татьяна Ильинична отправилась за нимъ.

— Наной его чаемъ, баловница,—закричалъ ей вслѣдъ Овсяниковъ.... Неглупый малый, продолжалъ онъ: — и душа добрая, только я боюсь за него.... А впрочемъ, извините, что такъ долго васъ пустяками занималъ.

Дверь изъ передней отворилась. Вошелъ низенькій, сѣденькій человѣкъ въ бархатномъ сюртучкѣ.

— А, Францъ Иванычъ!—вскрикнулъ Овсяниковъ:— здравствуйте, какъ васъ Богъ милуетъ?

Позвольте, любезный читатель, познакомить васъ и съ этимъ господиномъ.

Францъ Иванычъ Лежёнъ (Lejeune), мой сосѣдъ и орловскій помѣщикъ, не совсѣмъ обыкновеннымъ образомъ достигъ почетнаго званія русскаго дворянина. Родился онъ въ Орлеанѣ, отъ французскихъ родителей, и вмѣстѣ съ Наполеономъ отправился на завоеваніе Россіи, въ качествѣ барабанщика. Сначала все шло какъ по маслу, и нашъ французъ вошелъ въ Москву съ поднятой головой. Но на возвратномъ пути бѣдный m-r Lejeune, полузамерзшій и безъ барабана, попался въ руки смоленскимъ мужичкамъ. Смоленскіе мужички заперли его на ночь въ пустую сукновальню, а на другое утро привели къ проруби, возлѣ плотины и начали просить барабанщика „de la grrrande armée“ уважить ихъ, т. е. нырнуть подъ ледъ. M-r Lejeune не могъ согласиться на ихъ предложеніе и, въ свою очередь, началъ убѣждать смоленскихъ мужичковъ, на французскомъ діалектѣ, отпустить его въ Орлеанъ. „Тамъ, mes-

sieurs", говорилъ онъ, „мать у меня живетъ, une tendre mère". Но мужички, вѣроятно по незнанію географическаго положенія города Орлеана, продолжали предлагать ему подводное путешествіе внизъ по теченію извилистой рѣчки Гнилотерки, и уже стали поощрять его легкими толчками въ шейные и спинные позвонки, какъ вдругъ, къ неописанной радости Лежёня, раздался звукъ колокольчика, и на плотину взъѣхали огромныя сани съ пестрѣйшимъ ковромъ на преувеличенно-возвышенномъ задкѣ, запряженныя тройкой савраскихъ вятокъ. Въ саняхъ сидѣлъ толстый и румяный помѣщикъ въ волчьей шубѣ.

— Что вы тамъ такое дѣласте?—спросилъ онъ мужиковъ.

— А французя топимъ, батюшка.

— А! равнодушно возразилъ помѣщикъ и отвернулся.

— Monsieur! Monsieur!—закричалъ бѣднякъ.

— А, а! съ укоризной заговорила волчья шуба:—съ двунадесятью языкъ на Россію шелъ, Москву сжегъ, окаянный, крестъ съ Ивана Великаго стащилъ, а теперь—мусье, мусье! а теперь и хвостъ поджалъ! Подѣломъ вору и мука.... Пошелъ, Филька-а!

Лошади тронулись.

— А, впрочемъ, стой!—прибавилъ помѣщикъ....—Эй, ты, мусье, умѣешь ты музыкѣ?

— Sauvez-moi, sauvez-moi, mon bon monsieur!—твердилъ Лежёнь.

— Вѣдь вишь, народецъ! и по-русски-то ни одинъ изъ нихъ не знаетъ! Мюзикъ, мюзикъ, савэ мюзикъ ву? савэ? Ну, говори-же! Компренэ? савэ мюзикъ ву? на фортепіано жуэ савэ?

Лежёнь понялъ, наконецъ, чего добивается помѣщикъ, и утвердительно закивалъ головой.

— Oui, monsieur, oui, oui, je suis musicien; je joue

tous les instruments possibles! Oui, monsieur.... Sauvez-moi, monsieur!

— Ну, счастливъ твой Богъ,—возразилъ помѣщикъ.... Ребята, отпустите его; вотъ вамъ двугривенный на водку.

— Спасибо, батюшка, спасибо. Извольте, возьмите его.

Лежёня посадили въ сани. Онъ задыхался отъ радости, плакалъ, дрожалъ, кланялся, благодарилъ помѣщика, кучера, мужиковъ. На немъ была одна зеленая фуфайка съ розовыми лентами, а морозъ трещалъ на славу. Помѣщикъ молча глянулъ на его посинѣвшіе и окоченѣлые члены, завернулъ несчастнаго въ свою шубу и привезъ его домой. Дворня собѣжалась. Француза на-скоро отогрѣли, накормили и одѣли. Помѣщикъ повелъ его къ своимъ дочерямъ.

— Вотъ, дѣти,—сказалъ онъ имъ:—учитель вамъ сыскалъ. Вы все приставали ко мнѣ: выучи-де насъ музыкѣ и французскому діалекту: вотъ вамъ и французъ, и на фортепіанахъ играетъ.... Ну, мусье, — продолжалъ онъ указывая на дряпныя фортепіанишки, купленныя имъ за пять лѣтъ у жида, который, впрочемъ, торговалъ окололомъ: —покажи намъ свое искусство: жу́э!

Лежёнь съ замирающимъ сердцемъ сѣлъ на стулъ: онъ отъ роду и не касался фортепіанъ.

— Жу́э-же, жу́э-же! —повторялъ помѣщикъ.

Съ отчаяньемъ ударилъ бѣднякъ по клавишамъ, словно по барабану, заигралъ, какъ попало. .. „И такъ и думалъ", разсказывалъ онъ потомъ, „что мой спаситель схватитъ меня за ворота и выброситъ вонъ изъ дому". Но, къ крайнему изумленію невольнаго импровизатора, помѣщикъ, погодя немного, одобрительно потрепалъ его по плечу. „Хорошо, хорошо", промолвилъ онъ, „вижу, что знаешь: поди теперь, отдохни".

Недѣли черезъ двѣ отъ этого помѣщика Лежёнь перебхалъ къ другому, человѣку богатому и образованному, полюбился ему за веселый и кроткій нравъ, женился

на его воспитанницъ, поступилъ на службу, вышелъ въ дворяне, выдалъ свою дочь за орловскаго помѣщика Любезнѣева, отставного драгуна и стихотворца, и переселился самъ на жительство въ Орелъ.

Вотъ этотъ-то самый Лежёнь, или, какъ теперь его называютъ, Францъ Ивановичъ, и вошелъ при мнѣ въ комнату Овсяникова, съ которымъ онъ состоялъ въ дружественныхъ отношеніяхъ....

Но, быть можетъ, читателю уже наскучило сидѣть со мною у одноодворца Овсяникова, и потому я краснорѣчиво умолкаю.

VII.

ЛЬГОВЪ.

— Поѣдемте-ка въ Льговъ, сказалъ мнѣ однажды уже извѣстный читателямъ Ермолай: — мы тамъ утокъ настрѣляемъ вдоволь.

Хотя для настоящаго охотника дикая утка не представляетъ ничего особенно-плѣнительнаго, но, за неимѣніемъ пока другой дичи (дѣло было въ началѣ сентября: вальдшнепы еще не прилетали, а бѣгать по полямъ за куропатками мнѣ надоѣло), я послушался моего охотника и отправился въ Льговъ.

Льговъ—большое степное село съ весьма древней, каменной, одноглавой церковью и двумя мельницами на болотистой рѣчкѣ Росотѣ. Эта рѣчка, верстъ за пять отъ Льгова, превращается въ широкій прудъ, по краямъ и кое-гдѣ по серединѣ заросшій густымъ тростникомъ, по орловскому—майеромъ. На этомъ-то прудѣ, въ заводяхъ или затишьяхъ между тростниками, выводилось и держалось безчисленное множество утокъ всѣхъ возможныхъ породъ: кряковыхъ, полукряковыхъ, шилохвостыхъ, чирковъ,

ныркові и пр. Небольшія стаи то-и-дѣло перелетывали и носились надъ водою, а отъ выстрѣла поднимались такія тучи, что охотникъ невольно хватался одной рукой за шапку и протяжно говорилъ: фу-у!—Мы пошли-было съ Ермолаемъ вдоль пруда, по, во-первыхъ, у самаго берега утка, птица осторожная, не держится: во-вторыхъ, если даже какой-нибудь отсталый и неопытный чирокъ и подвергался нашимъ выстрѣламъ и лишался жизни, то достать его изъ сплошного майера наши собаки не были въ состояніи: несмотря на самое благородное самоотверженіе, онѣ не могли ни плавать, ни ступать по дну, а только даромъ рѣзали свои драгоцѣнные носы объ острые края тростниковъ.

— Нѣтъ,—промолвилъ, наконецъ, Ермолай:—дѣло не ладно: надо достать лодку.... Пойдемте назадъ въ Льговъ.

Мы пошли. Не успѣли мы ступить нѣсколько шаговъ, какъ намъ на встрѣчу, изъ за густой ракиты, выбѣжала довольно дряпная лягавая собака, и вслѣдъ за ней появился человѣкъ средняго роста, въ синемъ, сильно потертомъ сюртукѣ, желтоватомъ жилетѣ, панталонахъ цвѣта гри-де-лень или блё-д-амуръ, наскоро засунутыхъ въ дырявые сапоги, съ краснымъ платкомъ на шеѣ и одноствольнымъ ружьемъ за плечами. Пока наши собаки, съ обычнымъ, ихъ породѣ свойственнымъ, китайскимъ церемоніаломъ, снюхивались съ новой для нихъ личностью, которая видимо трусила, поджимала хвостъ, закидывала уши и быстро перевертывалась всѣмъ тѣломъ, не сгибая колѣней и скаля зубы,—незнакомецъ подошелъ къ намъ и чрезвычайно вѣжливо поклонился. Ему на видъ было лѣтъ двадцать-пять: его длинные русые волосы, сильно пропитанные квасомъ, торчали неподвижными косицами,—небольшіе каріе глазки привѣтливо моргали,—все лицо, повязанное чернымъ платкомъ, словно отъ зубной боли, сладостно улыбалось.

Позвольте себя рекомендовать, — началъ онъ мягкимъ и вкрадчивымъ голосомъ:—я здѣшній охотникъ Владимірь.... Услышавъ о вашемъ прибытіи и узнавъ, что вы изволили отправиться на берега нашего пруда, рѣшился, если вамъ не будетъ противно, предложить вамъ свои услуги.

Охотникъ Владимірь говорилъ, ни дать, ни взять, какъ провинціальный молодой актеръ, занимающій роли первыхъ любовниковъ. Я согласился на его предложеніе и, не дойдя еще до .Іьгова, уже успѣлъ узнать его исторію. Онъ былъ вольноотпущенный дворовый человѣкъ: въ нѣжной юности обучался музыкѣ, потомъ служилъ камердинеромъ, зналъ грамотѣ, почитывалъ, сколько я могъ замѣтить, кое-какія книжонки и, живя теперь, какъ многіе живутъ на Руси, безъ гроша наличнаго, безъ постояннаго занятія, питался только-что не манной небесной. Выражался онъ необыкновенно изящно, и видимо щеголялъ своими манерами: волокита тоже, должно быть, былъ страшный и, по всѣмъ вѣроятіямъ, успѣвалъ: русскія дѣвушки любятъ краснорѣчіе. Между прочимъ, онъ мнѣ далъ замѣтить, что посѣщаетъ иногда сосѣднихъ помѣщиковъ, и въ городъ ѣздитъ въ гости, и въ преферансъ играетъ, и съ столичными людьми знается. Улыбался онъ мастерски и чрезвычайно разнообразно; особенно шла къ нему скромная, сдержанная улыбка, которая играла на его губахъ, когда онъ внималъ чужимъ рѣчамъ. Онъ васъ выслушивалъ, онъ соглашался съ вами совершенно, но все-таки не терялъ чувства собственнаго достоинства, и какъ будто хотѣлъ вамъ дать знать, что и онъ можетъ, при случаѣ, изъявить свое мнѣніе. Ермолай, какъ человѣкъ не слишкомъ образованный и уже вовсе не „суетильный", началъ было его „тыкать". Надо было видѣть, съ какой усмѣшкой Владимірь говорилъ ему: „вы-съ"....

— Зачѣмъ вы повязаны платкомъ? спросилъ я его.— Зубы болятъ?

— Нѣтъ-съ,—возразилъ онъ:—это болѣе пагубное слѣдствіе неосторожности. Былъ у меня пріятель, хорошій человѣкъ-съ, но вовсе не охотникъ, какъ это бываетъ-съ. Вотъ-съ, въ одинъ день говоритъ онъ мнѣ: любезный другъ мой, возьми меня на охоту: я любопытствую узнать—въ чемъ состоитъ эта забава. Я, разумѣется, не захотѣлъ отказать товарищу: досталъ ему, съ своей стороны, ружье-съ, и взялъ его на охоту-съ. Вотъ-съ, мы, какъ слѣдуетъ, поохотились: наконецъ, вздумалось намъ отдохнуть-съ. Я сѣлъ подъ деревомъ; онъ же, напротивъ того, съ своей стороны, началъ выкидывать ружьемъ артикулъ-съ, причемъ цѣлился въ меня. Я попросилъ его перестать, но, по неопытности своей, онъ не послушался-съ. Выстрѣлъ грянулъ, и я лишился подбородка и указательнаго перста правой руки....

Мы дошли до Льгова. И Владиміръ, и Ермолаи, оба рѣшили, что безъ лодки охотиться было невозможно.

У Сучка есть дощаникъ *), — замѣтилъ Владиміръ: — да я не знаю, куда онъ его спряталъ. Надобно сбѣгать къ нему.

— Къ кому? спросилъ я.

— А здѣсь человѣкъ живетъ, прозвище ему Сучокъ.

Владиміръ отправился къ Сучку съ Ермолаемъ. Я сказалъ имъ, что буду ждать ихъ у церкви. Разсматривая могилы на кладбищѣ, наткнулся я на почернѣвшую, четырехъугольную урну съ слѣдующими надписями: на одной сторонѣ, французскими буквами: „Ci-gît Théophile-Henri, vicomte de Blangy“: на другой: „Подъ симъ камнемъ погребено тѣло французскаго подданнаго, графа Бланжія: родился 1737, умре 1799 года, всего житія его было 62 года“: на третьей: „миръ его праху“: а на четвертой:

*) Плоская лодка, сколоченная изъ старыхъ барочныхъ досокъ.

«Подъ камнемъ симъ лежитъ французскій эмигрантъ:
Породу знатную имѣлъ онъ и талантъ.
Супругу и семью оплакавъ избіянну,
Покинулъ родину, тиранами попрашу;
Россійскія страны достигнувъ береговъ,
Обрѣлъ на старости гостепріимный кровъ;
Училъ дѣтей, родителей покоилъ ...
Всевышній Судія его здѣсь успокоилъ».

Приходъ Ермолая, Владиміра и человѣка съ страннымъ прозвищемъ Сучокъ—прервалъ мои размышленія.

Босоногій, оборванный и взъерошенный Сучокъ казался съ виду отставнымъ дворовымъ, лѣтъ шестидесяти.

— Есть у тебя лодка?—спросилъ я.

— Лодка есть. — отвѣчалъ онъ глухимъ и разбитымъ голосомъ:—да больно плоха.

— А что?

— Расклеилась: да изъ дырьевъ клецки повывалились.

— Велика бѣда! — подхватилъ Ермолай:—наклей затянуть можно.

— Извѣстно, можно.—подтвердилъ Сучокъ.

— Да ты кто?

— Господскій рыболовъ.

— Какъ же это ты рыболовъ, а лодка у тебя въ такой неисправности?

— Да въ нашей рѣкѣ и рыбы-то нѣту.

— Рыба не любитъ ржавчины болотной,—съ важностью замѣтилъ мой охотникъ.

— Ну.—сказалъ я Ермолаю:—поди, достань пакли и справь намъ лодку, да поскорѣй.

Ермолай ушелъ.

— А, вѣдь, этакъ мы, пожалуй, и ко дну пойдемъ? сказалъ я Владиміру.

— Богъ милостивъ, отвѣчалъ онъ. Во всякомъ случаѣ должно предполагать, что прудъ не глубокъ.

— Да, онъ не глубокъ. — замѣтитъ Сучокъ, который говорилъ какъ-то странно, словно съ просонья:—да на днѣ

тина и трава, и весь онъ травой заросъ. Впрочемъ, есть тоже и колдобины *).

— Однакоже, если трава такъ сильна,— замѣтилъ Владиміръ:—такъ и грести нельзя будетъ.

— Да кто-жъ на дощаникахъ гребетъ? Надо пихаться. Я съ вами поѣду; у меня тамъ есть шестикъ, —а то и лопатой можно.

— Лопатой неловко, до дна въ иномъ мѣстѣ, пожалуй, не достанешь,—сказалъ Владиміръ.

— Оно правда, что неловко.

Я присѣлъ на могилу въ ожиданіи Ермолая. Владиміръ отошелъ, для приличія, нѣсколько въ сторону, и тоже сѣлъ. Сучокъ продолжалъ стоять на мѣстѣ, повѣся голову и сложивъ, по старой привычкѣ, руки за спиной.

— Скажи, пожалуйста,—началъ я:—давно ты здѣсь рыбакомъ?

— Седьмой годъ пошелъ, — отвѣчалъ онъ, встрепенувшись.

— А прежде чѣмъ ты занимался?

— Прежде ѣздилъ кучеромъ.

— Кто-жъ тебя изъ кучеровъ разжаловалъ?

— А новая барыня.

— Какая барыня?

— А что̀ насъ-то купила. Вы не изволите знать: Алёна Тимофѣевна, толстая такая.... немолодая.

— Съ чего-жъ она вздумала тебя въ рыболовы произвести.

— А Богъ ее знаетъ. Пріѣхала къ намъ изъ своей вотчины, изъ Тамбова, велѣла всю дворню собрать, да и вышла къ намъ. Мы сперва къ ручкѣ, и она ничего: не серчаетъ.... А потомъ и стала по порядку насъ разспрашивать: чѣмъ занимался, въ какой должности состоялъ?

---

*) Глубокое мѣсто, яма въ прудѣ или рѣкѣ.

Дошла очередь до меня: вотъ и спрашиваетъ: ты чѣмъ былъ? Говорю: кучеромъ!—Кучеромъ? ну, какой ты кучеръ, посмотри на себя: какой ты кучеръ? Не слѣдъ тебѣ быть кучеромъ, будь у меня рыболовомъ, и бороду сбрей. На случай моего пріѣзда къ господскому столу рыбу поставляй, слышишь?... Съ тѣхъ поръ, вотъ, я въ рыболовахъ и числюсь.—Да гляди у меня, смотри, содержать въ порядкѣ.... А какъ его содержать въ порядкѣ?

— Чьи-же вы прежде были?

— А Сергѣя Сергѣича Нехтерева. По наслѣдствію ему достались. Да и онъ нами не долго владѣлъ, всего шесть годовъ. У него-то, вотъ, я кучеромъ и ѣздилъ.... да не въ городѣ тамъ у него другіе были, а въ деревнѣ.

— И ты съ-молоду все былъ кучеромъ?

— Какое все кучеромъ! Въ кучера-то я попалъ при Сергѣѣ Сергѣичѣ, а прежде поваромъ былъ,—но не господскимъ поваромъ, а такъ, въ деревнѣ.

— У кого-жъ ты былъ поваромъ?

— А у прежняго барина, у Аѳанасія Неоѳдыча, у Сергѣя Сергѣичина дяди. Ѣдовъ-то онъ купилъ, Аѳанасій Неоѳдычъ купилъ, а Сергѣю Сергѣичу имѣнье-то по наслѣдствію досталось.

— У кого купилъ?

— А у Татьяны Васильевны?

— У какой Татьяны Васильевны?

— А вотъ, что въ запрошломъ году умерла, подъ Болховымъ.... то-бишь подъ Карачевымъ, въ дѣвкахъ.... И замужемъ не бывала. Не изволите знать? Мы къ ней постучали отъ ея батюшки, отъ Василья Семеныча. Она таки-долгонько нами владѣла.... годиковъ двадцать.

— Что-жъ, ты у ней былъ поваромъ?

— Сперва, точно, былъ поваромъ, а то и въ кофейщики попалъ.

— Во что?

— Въ кофѝшенки.

— Это что̀ за должность такая?

— А не знаю, батюшка. При буфетѣ состоялъ, и Антономъ назывался, а не Кузьмой. Такъ барыня приказать изволила.

— Твое настоящее имя Кузьма?

— Кузьма.

— И ты все время былъ кофишёнкомъ?

— Нѣтъ, не все время: былъ и ахтеромъ.

— Неужели?

— Какъ-же, былъ.... на кеятрѣ игралъ. Барыня наша кеятръ у себя завела.

— Какія-же ты роли занималъ?

— Чего изволите-съ?

— Что̀ ты дѣлалъ на театрѣ?

— А вы не знаете? Вотъ, меня возьмутъ и нарядятъ: я такъ и хожу наряженый, или стою, или сижу, какъ тамъ придется. Говорятъ: вотъ что̀ говори.— я и говорю. Разъ слѣпого представлялъ.... Подъ каждую вѣку мнѣ по горошинѣ положили.... Какъ-же!

— А потомъ чѣмъ былъ?

— А потомъ опять въ повара поступилъ.

— За что̀ же тебя въ повара разжаловали?

— А братъ у меня сбѣжалъ.

— Ну, а у отца твоей первой барыни чѣмъ ты былъ?

— А въ разныхъ должностяхъ состоялъ: сперва въ казачкахъ находился, фалеторомъ былъ, садовникомъ, а то и доѣзжачимъ.

— Доѣзжачимъ?... И съ собаками ѣздилъ?

— Ѣздилъ и съ собаками, да убился: съ лошадью упалъ и лошадь зашибъ. Старый-то баринъ у насъ былъ престрогій: велѣлъ меня выпороть, да въ ученье отдать въ Москву, къ сапожнику.

— Какъ въ ученье? Да ты, чай, не ребенкомъ въ дѣвичье попалъ?

— Да лѣтъ, этакъ, мнѣ было двадцать слишкомъ.

— Какое-жъ тутъ ученье въ двадцать лѣтъ?

— Стало быть, ничего, можно, коли баринъ приказалъ. Да онъ, благо, скоро умеръ,—меня въ деревню и вернули.

— Когда-же ты поварскому-то мастерству обучился?

Сучокъ приподнялъ свое худенькое и желтенькое лицо и усмѣхнулся.

— Да развѣ этому учатся?... Стряпаютъ-же бабы!

— Ну, промолвилъ я: —видалъ ты, Кузьма, виды на своемъ вѣку! Что-жъ ты теперь въ рыболовахъ дѣлаешь, коль у васъ рыбы нѣту?

— А я, батюшка, не жалуюсь. И слава Богу, что въ рыболовы произвели. А-то вотъ другого, такого же, какъ я, старика – Андрея Пупыря—въ бумажную фабрику, въ чернильную, барыня приказала поставить. Грѣшно, говоритъ, даромъ хлѣбъ ѣсть.... А Пупырь-то еще на милость надѣялся: у него двоюродный племянникъ въ барской конторѣ сидитъ конторщикомъ: доложить обѣщался объ немъ барынѣ, напомнитъ. Вотъ-те и напомнилъ!... А Пупырь въ моихъ глазахъ племяннику-то въ ножки кланялся.

— Есть у тебя семейство? Былъ женатъ?

— Нѣтъ, батюшка, не былъ. Татьяна Васильевна покойница — царство ей небесное! — никому не позволяла жениться. Сохрани Богъ! Бывало, говоритъ: вѣдь живу-же я такъ, въ дѣвкахъ, что̀ за баловство! чего имъ надо?

— Чѣмъ-же ты живешь теперь? Жалованье получаешь?

— Какое, батюшка, жалованье!... Харчи выдаются — и то слава Тебѣ, Господи! много довольно. Продли Богъ вѣка нашей госпожѣ!

Ермолай вернулся.

— Справлена лодка,—произнесъ онъ сурово.—Стунай за шестомъ—ты!...

Сучокъ побѣжалъ за шестомъ. Во все время моего разговора съ бѣднымъ старикомъ, охотникъ Владиміръ поглядывалъ на него съ презрительной улыбкой.

— Глупый человѣкъ-съ,—промолвилъ онъ, когда тотъ ушелъ: — совершенно необразованный человѣкъ, мужикъ-съ, больше ничего-съ. Дворовымъ человѣкомъ его назвать нельзя-съ.... и все хвастаетъ-съ.... Гдѣ-жъ ему быть актеромъ-съ, сами извольте разсудить-съ! Напрасно изволили безпокоиться, изволили съ нимъ разговаривать-съ.

Черезъ четверть часа мы уже сидѣли на дощаникѣ Сучка. (Собакъ мы оставили въ избѣ, подъ надзоромъ кучера Егудила). Намъ не очень было ловко, но охотники народъ не разборчивый. У тупого, заднято конца стоялъ Сучокъ и „пихался“; мы съ Владиміромъ сидѣли на перекладинѣ лодки; Ермолай помѣстился спереди, у самаго носа. Несмотря на наклю, вода скоро появилась у насъ подъ ногами. Къ счастью, погода была тихая, и прудъ словно заснулъ.

Мы плыли довольно медленно. Старикъ съ трудомъ выдергивалъ изъ вязкой тины свой длинный шестъ, весь перепутанный зелеными нитями подводныхъ травъ: плоскіе, круглые листья болотныхъ лилій тоже мѣшали ходу нашей лодки. Наконецъ, мы добрались до тростниковъ, и пошла потѣха. Утки шумно поднимались, „срывались“ съ пруда, испуганныя нашимъ неожиданнымъ появленіемъ въ ихъ владѣніяхъ, выстрѣлы дружно раздавались вслѣдъ за ними, весело было видѣть, какъ эти кургузыя птицы кувыркались на воздухѣ, тяжко шлепались объ воду. Всѣхъ подстрѣленныхъ утокъ мы, конечно, не достали: легко пораненныя ныряли; иныя, убитыя на-повалъ, падали въ такой густой майеръ, что даже рысьи глазки Ермолая

не могли открыть ихъ; но, все-таки, къ обѣду лодка наша черезъ край наполнилась дичью.

Владиміръ, къ великому утѣшенію Ермолая, стрѣлялъ вовсе не отлично, и послѣ каждаго неудачнаго выстрѣла удивлялся, осматривалъ и продувалъ ружье, недоумѣвалъ и, наконецъ, изыскалъ намъ причину, почему онъ промахнулся. Ермолай стрѣлялъ, какъ всегда, побѣдоносно: я — довольно плохо, по обыкновенію. Сучокъ посматривалъ на насъ глазами человѣка, съ молоду состоявшаго на барской службѣ, изрѣдка кричалъ: „вонъ, вонъ еще утица!“ —и то-и-дѣло почесывалъ спину — не руками, а приведенными въ движеніе плечами. Погода стояла прекрасная: бѣлыя, круглыя облака высоко и тихо неслись надъ нами, ясно отражаясь въ водѣ; тростникъ шушукалъ кругомъ; прудъ мѣстами, какъ сталь, сверкалъ на солнцѣ. Мы собирались вернуться въ село, какъ вдругъ съ нами случилось довольно непріятное происшествіе.

Мы уже давно могли замѣтить, что вода къ намъ понемногу все набиралась въ дощаникъ. Владиміру было поручено выбрасывать ее вонъ посредствомъ ковша, похищеннаго на всякій случай, моимъ предусмотрительнымъ охотникомъ у зазѣвавшейся бабы. Дѣло шло, какъ слѣдовало, пока Владиміръ не забывалъ своей обязанности. Но къ концу охоты, словно на прощанье, утки стали подниматься такими стадами, что мы едва успѣвали заряжать ружья. Въ пылу перестрѣлки мы не обращали вниманія на состояніе нашего дощаника, —какъ вдругъ, отъ сильнаго движенія Ермолая (онъ старался достать убитую птицу и всѣмъ тѣломъ налегъ на край), наше ветхое судно наклонилось, зачерпнуло, и торжественно пошло ко дну, къ счастью, не на глубокомъ мѣстѣ. Мы вскрикнули, но уже было поздно: черезъ мгновенье мы стояли въ водѣ по горло, окруженные всплывшими тѣлами мертвыхъ утокъ. Теперь я безъ хохота вспомнить

не могу испуганныхъ и блѣдныхъ лицъ моихъ товарищей (вѣроятно, и мое лицо не отличалось тогда румянцемъ); но въ ту минуту, признаюсь, мнѣ и въ голову не приходило смѣяться. Каждый изъ насъ держалъ свое ружье надъ головой, и Сучокъ, должно-быть по привычкѣ подражать господамъ, поднялъ шесть свой кверху. Первый нарушилъ молчаніе Ермолай.

— Тьфу, ты пропасть! — пробормоталъ онъ, плюнувъ въ воду:—какая оказія! А все ты, старый чортъ!—прибавилъ онъ съ сердцемъ, обращаясь къ Сучку:—что это у тебя за лодка?

— Виноватъ,—проленталъ старикъ.

— Да и ты хорошъ,—продолжалъ мой охотникъ, повернувъ голову въ направленіи Владиміра: — чего смотрѣлъ? чего не черпалъ? ты, ты, ты....

Но Владиміру было ужъ не до возраженій: онъ дрожалъ какъ листъ, зубъ на зубъ не попадалъ, и совершенно безсмысленно улыбался. Куда дѣвалось его краснорѣчіе, его чувство тонкаго приличія и собственнаго достоинства!

Проклятый дощаникъ слабо колыхался подъ нашими ногами.... Въ мигъ кораблекрушенія вода намъ показалась чрезвычайно холодной, но мы скоро обтерпѣлись. Когда первый страхъ прошелъ, я оглянулся; кругомъ, въ десяти шагахъ отъ насъ, росли тростники; вдали, надъ ихъ верхушками, виднѣлся берегъ. „Плохо“, подумалъ я.

— Какъ намъ быть?—спросилъ я Ермолая.

— А вотъ, посмотримъ: не ночевать-же здѣсь,—отвѣтилъ онъ. — На, ты, держи ружье, — сказалъ онъ Владиміру.

Владиміръ безпрекословно повиновался.

— Пойду, сыщу бродъ,—продолжалъ Ермолай съ увѣренностью, какъ-будто во всякомъ прудѣ непремѣнно долженъ существовать бродъ,—взялъ у Сучка шесть и отправился въ направленіи берега, осторожно выщупывая дно.

— „Да ты умѣешь-ли плавать?— спросилъ я его.

— Нѣтъ, не умѣю, — раздался его голосъ изъ-за тростника.

— Ну, такъ утонетъ, равнодушно замѣтилъ Сучокъ, который и прежде испугался не опасности, а нашего гнѣва, и теперь, совершенно успокоенный, только изрѣдка отдувался, и, казалось, не чувствовалъ никакой надобности перемѣнить свое положеніе.

— И безъ всякой пользы пропадетъ-съ,—жалобно прибавилъ Владиміръ.

Ермолай не возвращался болѣе часу. Этотъ часъ намъ показался вѣчностью. Сперва мы перекликивались съ нимъ очень усердно; потомъ онъ сталъ рѣже отвѣчать на наши возгласы, наконецъ умолкъ совершенно. Въ селѣ зазвонили къ вечернѣ. Межъ собой мы не разговаривали, даже старались не глядѣть другъ на друга. Утки носились надъ нашими головами; нѣкія собирались сѣсть подлѣ насъ, но вдругъ поднимались кверху, какъ говорится, „коломъ“, и съ крикомъ улетали. Мы начинали коченѣть. Сучокъ хлопалъ глазами, словно спать располагался.

Наконецъ, къ неописанной нашей радости, Ермолай вернулся.

— Ну, что?

— Былъ на берегу; бродъ нашелъ.... Пойдемте.

Мы хотѣли-было тотчасъ же отправиться; но онъ сперва досталъ подъ водой изъ кармана веревку, привязалъ убитыхъ утокъ за лапки, взялъ оба конца въ зубы и побрелъ впередъ; Владиміръ за нимъ, я за Владиміромъ. Сучокъ замыкалъ шествіе. До берега было около двухъ-сотъ шаговъ. Ермолай шелъ смѣло и безостановочно (такъ хорошо замѣтилъ онъ дорогу), лишь изрѣдка покрикивая: „лѣвѣй,—тутъ на-право колдобина!“ или: „правѣй,—тутъ на-лѣво завязнешь“.... Иногда вода доходила намъ до горла, и раза два бѣдный Сучокъ, будучи ниже всѣхъ насъ ростомъ, за-

хлебывался и пускалъ пузыри. — „Ну, ну, ну!“ грозно кричалъ на него Ермолай,—и Сучокъ карабкался, болталъ ногами, прыгалъ и таки-выбирался на болѣе мелкое мѣсто, но даже въ крайности не рѣшался хвататься за полу моего сюртука. Измученные, грязные, мокрые, мы достигли, наконецъ, берега.

Часа два спустя, мы уже всѣ сидѣли, по мѣрѣ возможности обсушенные, въ большомъ сѣномъ сараѣ, и собирались ужинать. Кучеръ Тегудилъ, человѣкъ чрезвычайно медлительный, тяжёлый на подъемъ, разсудительный и заспанный, стоялъ у воротъ и усердно подчивалъ табакомъ Сучка. (Я замѣтилъ, что кучера въ Россіи очень скоро дружатся). Сучокъ нюхалъ съ остервенѣніемъ, до тошноты: плевалъ, кашлялъ и, повидимому, чувствовалъ большое удовольствіе. Владиміръ принималъ томный видъ, наклонялъ голову на бокъ и говорилъ мало. Ермолай вытиралъ наши ружья. Собаки съ преувеличенной быстротой вертѣли хвостами въ ожиданіи овсянки: лошади тонали и ржали подъ навѣсомъ.... Солнце садилось: широкими багровыми полосами разбѣгались его послѣдніе лучи: золотыя тучки разстилались по небу все мельче и мельче, словно вымытая, расчесанная волна.... На селѣ раздавались пѣсни.

VIII.

БѢЖИНЪ ЛУГЪ.

Былъ прекрасный іюльскій день, одинъ изъ тѣхъ дней, которые случаются только тогда, когда погода установилась надолго. Съ самаго ранняго утра небо ясно; утренняя заря не пылаетъ пожаромъ: она разливается кроткимъ румянцемъ. Солнце—не огнистое, не раскаленное, какъ во время знойной засухи, не тускло-багровое, какъ передъ бурей, но свѣтлое и привѣтно-лучезарное мирно всплываетъ подъ узкой и длинной тучкой, свѣжо просіяетъ и погрузится въ лиловый ея туманъ. Верхній, тонкій край растянутаго облачка засверкаетъ змѣйками; блескъ ихъ подобенъ блеску кованаго серебра.... Но вотъ, опять хлынули играющіе лучи, — и весело, и величаво, словно взлетая, поднимается могучее свѣтило. Около полудня обыкновенно появляется множество круглыхъ высокихъ облаковъ, золотисто-сѣрыхъ, съ нѣжными бѣлыми краями. Подобно островамъ, разбросаннымъ по безконечно-разлившейся рѣкѣ, обтекающей ихъ глубоко-прозрачными рукавами ровной синевы, они почти не трогаются

съ мѣста; далѣе, къ небосклону, они сдвигаются, тѣснятся, синевы между ними уже не видать, но сами они такъ-же лазурны, какъ небо: они всѣ насквозь пронизаны свѣтомъ и теплотой. Цвѣтъ небосклона, легкій, блѣдно-лиловый, не измѣняется во весь день и кругомъ одинаковъ: нигдѣ не темнѣетъ, не густѣетъ гроза: развѣ, кое-гдѣ, протянутся сверху внизъ голубоватыя полосы:—то сѣется едва замѣтный дождь. Къ вечеру эти облака исчезаютъ; послѣднія изъ нихъ, чешуватыя и неопредѣленныя, какъ дымъ, ложатся розовыми клубами напротивъ заходящаго солнца: на мѣстѣ, гдѣ оно закатилось такъ-же спокойно, какъ спокойно взошло на небо, алое сіянье стоитъ недолгое время надъ потемнѣвшей землей, и, тихо мигая, какъ бережно несомая свѣчка, затеплится на немъ вечерняя звѣзда. Въ такіе дни краски всѣ смягчены, свѣтлы, но не ярки: на всемъ лежитъ печать какой-то трогательной кротости. Въ такіе дни жаръ бываетъ иногда весьма силенъ, иногда даже „парить“ по скатамъ полей; но вѣтеръ разгоняетъ, раздвигаетъ накопившійся зной, и вихри-круговороты—несомнѣнный признакъ постоянной погоды—высокими бѣлыми столбами гуляютъ по дорогамъ черезъ нашню. Въ сухомъ и чистомъ воздухѣ пахнетъ полынью, сжатой рожью, гречихой; даже за часъ до ночи вы не чувствуете сырости. Подобной погоды желаетъ земледѣлецъ для уборки хлѣба.

Въ такой точно день охотился я однажды за тетеревами въ Чернскомъ уѣздѣ Тульской губерніи. Я нашелъ и настрѣлялъ довольно много дичи: наполненный ягдташъ немилосердно рѣзалъ мнѣ плечо: но уже вечерняя заря погасала, и въ воздухѣ, еще свѣтломъ, хотя не озаренномъ болѣе лучами закатившагося солнца, начинали густѣть и разливаться холодныя тѣни, когда я рѣшился, наконецъ, вернуться къ себѣ домой. Быстрыми шагами прошелъ я длинную „площадь“ кустовъ, взобрался на холмъ

и, вмѣсто ожиданной знакомой равнины съ дубовымъ лѣскомъ направо и низенькой бѣлой церковью въ отдаленіи, увидалъ совершенно другія, мнѣ неизвѣстныя мѣста. У ногъ моихъ тянулась узкая долина: прямо напротивъ, крутой стѣной возвышался частый осинникъ. Я остановился въ недоумѣніи, оглянулся.... „Эге!“ подумалъ я: „да это я совсѣмъ не туда попалъ: я слишкомъ забралъ вправо“, и, самъ дивясь своей ошибкѣ, проворно спустился съ холма. Меня тотчасъ охватила непріятная, неподвижная сырость, точно я вошелъ въ погребъ; густая, высокая трава на днѣ долины, вся мокрая, бѣлѣла ровной скатертью; ходить по ней было какъ-то жутко. Я поскорѣй выкарабкался на другую сторону и пошелъ, забирая влѣво, вдоль осинника. Летучія мыши уже носились надъ его засыпающими верхушками, таинственно кружась и дрожа на смутно-ясномъ небѣ; рѣзво и прямо пролетѣлъ въ вышинѣ запоздалый ястребокъ, спѣша въ свое гнѣздо. „Вотъ, какъ только я выйду на тотъ уголъ“, думалъ я про себя, „тутъ сейчасъ и будетъ дорога: — а съ версту крюку я далъ!“

Я добрался, наконецъ, до угла лѣса, но тамъ не было никакой дороги: какіе-то некошеные, низкіе кусты широко разстилались передо мною, а за ними, далёко-далёко, видѣлось пустынное поле. Я опять остановился. „Что за притча?... Да гдѣ-же я?“—Я! сталъ припоминать, какъ и куда ходилъ въ теченіи дня.... „Э! да это Парахинскіе кусты!“ воскликнулъ я наконецъ: „точно! вонъ это, должно быть. Синдѣевская роща.... Да какъ же это я сюда зашелъ? Такъ далеко?.... Странно! Теперь опять нужно вправо взять“.

Я пошелъ вправо, черезъ кусты. Между тѣмъ ночь приближалась и росла, какъ грозовая туча; казалось, вмѣстѣ съ вечерними парами отовсюду поднималась и даже съ вышины лилась темнота. Мнѣ попалась какая-то неторная,

заросшая дорожка: я отправился по ней, внимательно поглядывая впередъ. Все кругомъ быстро черифѣло и утихало, —одни перепела изрѣдка кричали. Небольшая ночная птица, неслышно и низко мчавшаяся на своихъ мягкихъ крыльяхъ, почти наткнулась на меня и пугливо нырнула въ сторону. Я вышелъ на опушку кустовъ и побрёлъ по полю межой. Уже я съ трудомъ различалъ отдаленные предметы: поле неясно бѣлѣло вокругъ: за нимъ, съ каждымъ мгновеніемъ надвигаясь громадными клубами, вздымался угрюмый мракъ. Глухо отдавались мои шаги въ застывающемъ воздухѣ. Побѣдившее небо стало опять синѣть,—но то уже была синева ночи. Звѣздочки замелькали, зашевелились на немъ.

Что я было-принялъ за рощу, оказалось темнымъ и круглымъ бугромъ. „Да гдѣ же это я?“ повторилъ я опять вслухъ, остановился въ третій разъ и вопросительно посмотрѣлъ на свою англійскую желто-пѣгую собаку, Діанку, рѣшительно умнѣйшую изо всѣхъ четвероногихъ тварей. Но умнѣйшая изъ четвероногихъ тварей только повиляла хвостикомъ, уныло моргнула усталыми глазками и не подала мнѣ никакого дѣльнаго совѣта. Мнѣ стало совѣстно передъ ней, и я отчаянно устремился впередъ, словно вдругъ догадался, куда слѣдовало идти, обогнулъ бугоръ и очутился въ неглубокой, кругомъ распаханной лощинѣ. Странное чувство тотчасъ овладѣло мной. Лощина эта имѣла видъ почти правильнаго котла съ пологими боками: на днѣ ея торчало стоймя нѣсколько большихъ бѣлыхъ камней,—казалось, они сползлись туда для тайнаго совѣщанія, и до того въ ней было нѣмо и глухо, такъ плоско, такъ уныло висѣло надъ нею небо, что сердце у меня сжалось. Какой-то звѣрекъ слабо и жалобно пискнулъ между камней. Я поспѣшилъ выбраться назадъ на бугоръ. До сихъ поръ я все еще не терялъ надежды сыскать дорогу домой: но тутъ я окончательно удостовѣрился въ

томъ, что заблудился совершенно и, уже нисколько не стараясь узнавать окрестныя мѣста, почти совсѣмъ потонувшія во мглѣ, пошелъ себѣ прямо, по звѣздамъ—на удалую.... Около получаса шелъ я такъ, съ трудомъ переставляя ноги. Казалось, отъ-роду не бывалъ я въ такихъ пустыхъ мѣстахъ: нигдѣ не мерцалъ огонекъ, не слышалось никакого звука. Одинъ пологій холмъ смѣнялся другимъ, поля безконечно тянулись за полями, кусты словно вставали вдругъ изъ земли передъ самымъ моимъ носомъ. Я все шелъ, и уже собирался-было прилечь гдѣ-нибудь до утра, какъ вдругъ очутился надъ страшной бездной.

Я быстро отдернулъ занесенную ногу и, сквозь едва прозрачный сумракъ ночи, увидѣлъ далеко подъ собою огромную равнину. Широкая рѣка огибала ее уходящимъ отъ меня полукругомъ: стальные отблески воды, изрѣдка и смутно мерцая, обозначали ея теченье. Холмъ, на которомъ я находился, спускался вдругъ почти отвѣснымъ обрывомъ: его громадныя очертанія отдѣлялись, черня́сь, отъ синеватой воздушной пустоты, и прямо подо мною, въ углу, образованномъ тѣмъ обрывомъ и равниной, возлѣ рѣки, которая въ этомъ мѣстѣ стояла неподвижнымъ, темнымъ зеркаломъ, подъ самой кручью холма, краснымъ пламенемъ горѣли и дымились другъ подлѣ дружки два огонька. Вокругъ нихъ копошились люди, колебались тѣни, иногда ярко освѣщалась передняя половина маленькой кудрявой головы...

Я узналъ, наконецъ, куда я зашелъ. Этотъ лугъ славится въ нашихъ околоткахъ подъ названіемъ Вѣжина-Луга.... Но вернуться домой не было никакой возможности, особенно въ ночную пору: ноги подкашивались подо мною отъ усталости. Я рѣшился подойти къ огонькамъ и, въ обществѣ тѣхъ людей, которыхъ принялъ за гуртовщиковъ, дождаться зари. Я благополучно спустился внизъ, но не успѣлъ выпустить изъ рукъ послѣднюю,

ухваченную мною вѣтку, какъ вдругъ двѣ большія, бѣлыя, лохматыя собаки со злобнымъ лаемъ бросились на меня. Дѣтскіе звонкіе голоса раздавались вокругъ огней; два-три мальчика быстро поднялись съ земли. Я откликнулся на ихъ вопросительные крики. Они подбѣжали ко мнѣ, отозвали тотчасъ собакъ, которыхъ особенно поразило появленіе моей Діанки, и я подошелъ къ нимъ.

Я ошибся, принявъ людей, сидѣвшихъ вокругъ тѣхъ огней, за гуртовщиковъ. Это просто были крестьянскіе ребятишки изъ сосѣдней деревни, которые стерегли табунъ. Въ жаркую лѣтнюю пору лошадей выгоняютъ у насъ на ночь кормиться въ поле: днемъ мухи и оводы не дали бы имъ покоя. Выгонять передъ вечеромъ и пригонять на утренней зарѣ табунъ—большой праздникъ для крестьянскихъ мальчиковъ. Сидя безъ шапокъ и въ старыхъ полушубкахъ на самыхъ бойкихъ кляченкахъ, мчатся они съ веселымъ гикань емъ и крикомъ, болтая руками и ногами, высоко подпрыгиваютъ, звонко хохочутъ. Легкая пыль желтымъ столбомъ поднимается и несется по дорогѣ: далеко разносится дружный топотъ, лошади бѣгутъ, навостривъ уши; впереди всѣхъ, задравши хвостъ и безпрестанно мѣняя ногу, скачетъ какой-нибудь рыжій косматъ, съ репейниками въ спутанной гривѣ.

Я сказалъ мальчикамъ, что заблудился, и подсѣлъ къ нимъ. Они спросили меня, откуда я, помолчали, посторонились. Мы немного поговорили. Я прилегъ подъ обглоданный кустикъ и сталъ глядѣть кругомъ. Картина была чудесная: около огней дрожало и какъ-будто замирало, упираясь въ темноту, круглое красноватое отраженіе: пламя, вспыхивая, изрѣдка забрасывало за черту того круга быстрые отблески: тонкій языкъ свѣта лизнетъ голые сучья лозника и разомъ исчезнетъ: —острыя, длинныя тѣни, срываясь на мгновенье, въ свою очередь, добѣгали до самыхъ огоньковъ: мракъ боролся со свѣтомъ.

Иногда, когда пламя горѣло слабѣе и кружокъ свѣта съуживался, изъ надвинувшейся тьмы внезапно выставлялась лошадиная голова, гнѣдая, съ извилистой проточиной, или вся бѣлая, внимательно и тупо смотрѣла на насъ, проворно жуя длинную траву, и, снова опускаясь, тотчасъ скрывалась. Только слышно было, какъ она продолжала жевать и отфыркивалась. Изъ освѣщеннаго мѣста трудно разглядѣть, что дѣлается въ потемкахъ, и потому вблизи все казалось задернутымъ почти черной завѣсой; но далѣе къ небосклону длинными пятнами смутно видиѣлись холмы и лѣса. Темное, чистое небо торжественно и необъятно-высоко стояло надъ нами со всѣмъ своимъ таинственнымъ великолѣпіемъ. Сладко стѣснялась грудь, вдыхая тотъ особенный, томительный и свѣжій запахъ—запахъ русской лѣтней ночи. Кругомъ не слышалось почти никакого шума.... Лишь изрѣдка въ близкой рѣкѣ съ внезапной звучностью плеснётъ большая рыба, и прибрежный тростникъ слабо зашумитъ, едва поколебленный набѣжавшей волной.... Одни огоньки тихонько потрескивали.

Мальчики сидѣли вокругъ насъ; тутъ же сидѣли и тѣ двѣ собаки, которымъ такъ было-захотѣлось меня съѣсть. Онѣ еще долго не могли примириться съ моимъ присутствіемъ и, сонливо щурясь и косясь на огонь, изрѣдка рычали съ необыкновеннымъ чувствомъ собственнаго достоинства: сперва рычали, а потомъ слегка взвизгали, какъ-бы сожалѣя о невозможности исполнить свое желаніе. Всѣхъ мальчиковъ было пять: Федя, Павлуша, Илюша, Костя и Ваня. (Изъ ихъ разговоровъ я узналъ ихъ имена и намѣренъ теперь же познакомить съ ними читателя).

Первому, старшему изъ всѣхъ, Федѣ, вы бы дали лѣтъ четырнадцать. Это былъ стройный мальчикъ, съ красивыми и тонкими, немного мелкими чертами лица, кудрявыми бѣлокурыми волосами, свѣтлыми глазами и постоянной, полу-веселой, полу-разсѣянной улыбкой. Онъ принад-

лежалъ, по всѣмъ примѣтамъ, къ богатой семьѣ и выѣхалъ-то въ поле не по нуждѣ, а такъ, для забавы. На немъ была пестрая ситцевая рубаха съ желтой каемкой: небольшой новый армячокъ, надѣтый въ накидку, чуть держался на его узенькихъ плечикахъ; на голубенькомъ поясѣ висѣлъ гребешокъ. Сапоги его съ низкими голенищами были точно его сапоги—не отцовскіе. У второго мальчика, Павлуши, волосы были всклоченные, черные, глаза сѣрые, скулы широкія, лицо болѣзное, рябое, ротъ большой, но правильный, вся голова огромная, какъ говорится, съ пивной котелъ, тѣло приземистое, неуклюжее. Малый былъ неказистый,—что и говорить!—а все-таки, онъ мнѣ понравился: глядѣлъ онъ очень умно и прямо, да и въ голосѣ у него звучала сила. Одеждой своей онъ щеголять не могъ: вся она состояла изъ простой заманной рубахи да изъ заплатанныхъ портовъ. Лицо третьяго, Ильюши, было довольно незначительно: горбоносое, вытянутое, подслѣповатое, оно выражало какую-то тупую, болѣзненную заботливость: сжатыя губы его не шевелились, сдвинутыя брови не расходились,—онъ словно все щурился отъ огня. Его желтые, почти бѣлые волосы торчали острыми косицами изъ-подъ низенькой войлочной шапочки, которую онъ обѣими руками то-и-дѣло надвигалъ себѣ на уши. На немъ были новые лапти и онучи; толстая веревка, три раза перевитая вокругъ стана, тщательно стягивала его опрятную черную свитку. И ему, и Павлушѣ на видъ было не болѣе двѣнадцати лѣтъ. Четвертый, Костя, мальчикъ лѣтъ десяти, возбуждалъ мое любопытство своимъ задумчивымъ и печальнымъ взоромъ. Все лицо его было невелико, худо, въ веснушкахъ, книзу заострено, какъ у бѣлки: губы едва было можно различить; но странное впечатлѣніе производили его большіе, черные, жидкимъ блескомъ блестѣвшіе глаза: они, казалось, хотѣли что-то высказать, для чего на языкъ,—на

его языкъ по крайней мѣрѣ. — не было словъ. Онъ былъ маленькаго роста, сложенія тщедушнаго, и одѣтъ довольно бѣдно. Послѣдняго, Ваню, я сперва-было и не замѣтилъ: онъ лежалъ на землѣ, смиренхонько прикурнувъ подъ угловатую рогожку, и только изрѣдка выставлялъ изъ-подъ нея свою русую кудрявую головку. Этому мальчику было всего лѣтъ семь.

Итакъ, я лежалъ подъ кустикомъ, въ сторонѣ, и поглядывалъ на мальчиковъ. Небольшой котельчикъ висѣлъ надъ однимъ изъ огней: въ немъ варились „картошки". Павлуша наблюдалъ за нимъ и, стоя на колѣняхъ, тыкалъ щепкой въ закипавшую воду. Оедя лежалъ, опершись на локоть и раскинувъ полы своего армяка. Ильюша сидѣлъ рядомъ съ Костей и все также напряженно щурился. Костя попурилъ немного голову и глядѣлъ куда-то вдаль. Ваня не шевелился подъ своей рогожей. Я притворился спящимъ. Понемногу мальчики опять разговорились.

Сперва они покалякали о томъ и сёмъ, о завтрашнихъ работахъ, о лошадяхъ: но вдругъ Оедя обратился къ Ильюшѣ и, какъ-бы возобновляя прерванный разговоръ, спросилъ его:

— Ну, и что-жъ ты, такъ и видѣлъ домового?

— Нѣтъ, я его не видалъ, да его и видѣть нельзя, — отвѣчалъ Ильюша сильнымъ и слабымъ голосомъ, звукъ котораго какъ нельзя болѣе соотвѣтствовалъ выраженію его лица:—я слышалъ.... Да и не я одинъ.

— А онъ у васъ гдѣ водится?—спросилъ Павлуша.

— Въ старой рольнѣ *).

— А развѣ вы на фабрику ходите?

---

*) «Рольня» и «черпальня» на бумажныхъ фабрикахъ называется то строеніе, гдѣ въ чанахъ вычерпываютъ бумагу. Оно находится у самой плотины, подъ колесомъ.

— Какъ же, ходимъ. Мы съ братомъ, съ Авдюшкой, въ лисовщикахъ состоимъ *).

— Вишь ты—фабричные!...

— Ну, такъ какъ же ты его слышалъ? — спросилъ Ѳедя.

— А вотъ какъ. Пришлось намъ съ братомъ Авдюшкой, да съ Ѳедоромъ Михѣевскимъ, да съ Ивашкой Косымъ, да съ другимъ Ивашкой, что̀ съ Красныхъ Холмовъ, да еще съ Ивашкой Сухоруковымъ, да еще были тамъ другіе ребятишки; всѣхъ было насъ ребятокъ человѣкъ десять — какъ есть вся смѣна; но а пришлось намъ въ ролыѣ заночевать, то-есть не то, чтобы этакъ пришлось, а Назаровъ, надсмотрщикъ, запретилъ: говоритъ: что̀ моль, вамъ, ребяткамъ, домой таскаться: завтра работы много, такъ вы, ребятки, домой не ходите. Вотъ мы остались, и лежимъ всѣ вмѣстѣ, и зачалъ Авдюшка говорить, что̀, моль, ребята, ну, какъ домовой придетъ?... И не успѣлъ онъ, Авдѣй-отъ, проговорить, какъ вдругъ кто-то надъ головами у насъ и заходилъ; но а лежали-то мы внизу, а заходилъ онъ наверху, у колеса. Слышимъ мы: ходитъ, доски подъ нимъ такъ и гнутся, такъ и трещатъ: вотъ, прошелъ онъ черезъ наши головы; вода вдругъ по колесу какъ зашумитъ, зашумитъ; застучитъ, застучитъ колесо, завертится; но а заставки у дворца-то **) спущены. Дивимся мы:—кто-жъ это ихъ подялъ, что вода пошла; однако, колесо повертѣлось, повертѣлось, да и стало. Пошелъ тотъ опять къ двери наверху, да по лѣстницѣ спущаться сталъ, и этакъ спущается, словно по торошится; ступеньки подъ нимъ такъ даже и стонутъ.... Ну, подошелъ тотъ къ нашей двери, подождалъ, подождалъ, — дверь

*) «Лисовщики» гладятъ, скоблятъ бумагу.

**) «Дворцомъ» называется у насъ мѣсто, по которому вода бѣжитъ на колесо.

вдругъ вся такъ и распахнулась. Всполохнулись мы, смотримъ — ничего.... Вдругъ, глядь, у одного чана форма *) зашевелилась, поднялась, окунулась, походила, походила этакъ по воздуху, словно кто ею полоскалъ, да и опять на мѣсто. Потомъ у другого чана крюкъ снялся съ гвоздя, да опять на гвоздь: потомъ будто кто-то къ двери пошелъ, да вдругъ какъ закашляетъ, какъ заперхаетъ, словно овца какая, да зычно такъ.... Мы всѣ такъ ворохомъ и свалились, другъ подъ дружку полѣзли.... Ужъ какъ же мы напужались о ту пору!

— Вишь какъ! — промолвилъ Павелъ. — Чего-жъ онъ раскашлялся?

— Не знаю; можетъ, отъ сырости.

Всѣ помолчали.

— А что — спросилъ Оедя: — картошки сварились?

Павлуша пощупалъ ихъ.

— Нѣтъ, еще сыры.... Вишь, плеснула. — прибавилъ онъ повернувъ лицо въ направленіи рѣки: — должно быть, щука.... А вонъ звѣздочка покатилась.

— Нѣтъ, я вамъ что, братцы, разскажу, — заговорилъ Костя тонкимъ голоскомъ: — послушайте-ка, намедни что тятя при мнѣ разсказывалъ.

— Ну, слушаемъ, — съ покровительствующимъ видомъ сказалъ Оедя.

— Вы, вѣдь, знаете Гаврилу, слободского плотника?

— Ну, да; знаемъ.

— А знаете-ли, отчего онъ такой все невеселый: все молчитъ, знаете? Вотъ отчего онъ такой невеселый: пошелъ онъ разъ, тятенька говорилъ, пошелъ онъ, братцы мои, въ лѣсъ, по орѣхи. Вотъ, пошелъ онъ въ лѣсъ по

---

*) Сѣтка, которой бумагу чернаютъ.

орѣхи, да и заблудился; зашелъ. Богъ знаетъ, куды зашелъ. Ужъ онъ ходилъ, ходилъ, братцы мои—нѣтъ! не можетъ найти дороги; а ужъ ночь на дворѣ. Вотъ, и присѣлъ онъ подъ дерево; давай, молъ, дождусь утра,—присѣлъ и задремалъ. Вотъ, задремалъ и слышитъ вдругъ, кто-то его зоветъ. Смотритъ—никого. Онъ опять задремалъ,—опять зовутъ. Онъ опять глядитъ, глядитъ: а передъ нимъ на вѣткѣ русалка сидитъ; качается и его къ себѣ зоветъ, а сама помираетъ со смѣху, смѣется.... А мѣсяцъ-то свѣтилъ сильно, такъ сильно, явственно свѣтитъ мѣсяцъ,—все, братцы мои, видно. Вотъ, зоветъ она его, и такая сама вся свѣтленькая, бѣленькая сидитъ на вѣткѣ, словно плотичка какая или пескарь,—а то вотъ еще карась бываетъ такой бѣлесоватый, серебряный.... Гаврилато плотникъ такъ и обмеръ, братцы мои, а она, знай, хохочетъ, да его все къ себѣ этакъ рукой зоветъ. Ужъ Гаврила-было и всталъ, послушался-было русалки, братцы мои, да знать, Господь его надоумилъ: положилъ-таки на себя крестъ.... А ужъ какъ ему было трудно крестъ-то класть, братцы мои: говоритъ: рука, просто, какъ каменная, не ворочается.... Ахъ, ты этакой, а!... Вотъ, какъ положилъ онъ крестъ, братцы мои, русалочка-то и смѣяться перестала, да вдругъ какъ заплачетъ.... Плачетъ она, братцы мои, глаза волосами утираетъ, а волоса у нея зеленые, что твоя конопля. Вотъ, поглядѣлъ, поглядѣлъ на нее Гаврила, да и сталъ ее спрашивать: „чего ты, лѣсное зелье, плачешь?“ А русалка-то какъ взговоритъ ему: „не креститься-бы тебѣ“, говоритъ, „человѣче, жить-бы тебѣ со мной на веселіи до конца дней; а плачу я, убиваюсь оттого, что ты крестился: да не я одна убиваться буду: убивайся-же и ты до конца дней“. Тутъ она, братцы мои, пропала, а Гаврилѣ тотчасъ и понятственно стало, какъ ему изъ лѣсу, то-есть, выдти.... А только съ тѣхъ поръ вотъ онъ все невеселый ходитъ.

— Эка! — проговорилъ Оедя послѣ недолгаго молчанья:—да какъ же это можетъ этакая лѣсная нечисть хрестіанскую душу спортить,—онъ же ея не послушался!

— Да вотъ, поди ты! — сказалъ Костя. — И Гаврила баилъ, что голосокъ, молъ, у ней такой тоненькій, жалобный, какъ у жабы.

— Твой батька самъ это разсказывалъ?—продолжалъ Оедя.

— Самъ. Я лежалъ на палатяхъ, все слышалъ.

— Чудное дѣло! Чего ему быть невеселымъ?... А знать, онъ ей понравился, что позвала его.

— Да, понравился!—подхватилъ Ильюша.—Какъ же! защекотать она его хотѣла. вотъ что̀ она хотѣла. Это ихнее дѣло, этихъ русалокъ-то.

— А, вѣдь, вотъ и здѣсь должны быть русалки, — замѣтилъ Оедя.

— Нѣтъ,—отвѣчалъ Костя:—здѣсь мѣсто чистое, вольное. Одно:—рѣка близко.

Всѣ смолкли. Вдругъ гдѣ-то въ отдаленіи, раздался протяжный, звенящій, почти стенящій звукъ, одинъ изъ тѣхъ непонятныхъ ночныхъ звуковъ, которые возникаютъ иногда среди глубокой тишины, поднимаются, стоятъ въ воздухѣ и медленно разносятся наконецъ, какъ-бы замирая. Прислушаешься,—и какъ-будто нѣтъ ничего, а звенитъ. Казалось, кто-то долго, долго прокричалъ подъ самымъ небосклономъ. кто-то другой какъ-будто отозвался ему въ лѣсу тонкимъ, острымъ хохотомъ, и слабый, нищій свистъ промчался по рѣкѣ. Мальчики переглянулись, вздрогнули...

— Съ нами крестная сила!— шепнулъ Илья.

— Эхъ, вы, вороны!—крикнулъ Павелъ:—чего всполохнулись? Посмотрите-ка, картошки сварились. (Всѣ пододвинулись къ котельчику и начали ѣсть дымящійся кар-

тофель: одинъ Ваня не шевельнулся). Что же ты?—сказалъ Павелъ.

Но онъ не вылѢзъ изъ-подъ своей рогожи. Котельчикъ скоро весь опорожнился.

— А слыхали вы, ребятки, — началъ Ильюша: — что намеднись у насъ на Варнавицахъ приключилось?

— На плотинѢ-то?—спросилъ Ѳедя.

— Да, да, на плотинѢ, на прорванной. Вотъ ужъ нечистое мѢсто, такъ нечистое, и глухое такое. Кругомъ все такіе бураки, овраги, а въ оврагахъ все казюли *) водятся.

— Ну, что̀ такое случилось? сказывай....

— А вотъ что случилось. Ты, можетъ быть, Ѳедя, не знаешь, а только тамъ у насъ утопленникъ похороненъ, а утопился онъ давнымъ-давно, какъ прудъ еще былъ глубокъ: только могилка его еще видна, да и та чуть видна: такъ—бугорочекъ.... Вотъ, на днях, зоветъ прикащикъ царя Ермила; говоритъ: ступай, молъ, Ермилъ, на почту. Ермилъ у насъ завсегда на почту ѢздитЬ; собакъто онъ всѢхъ своихъ поморилъ: не живутъ онѢ у него отчего-то, такъ-таки никогда и не жили, а царь онъ хорошій, всѢмъ взялъ. Вотъ, поѢхалъ Ермилъ за почтой, да и замѢшкался въ городѢ, но а Ѣдетъ назадъ ужъ онъ хмѢленъ. А ночь, и свѢтлая ночь: мѢсяцъ свѢтитъ.... Вотъ и Ѣдетъ Ермилъ черезъ плотину: такая ужъ его дорога вышла. Ѣдетъ онъ этакъ, царь Ермилъ, и видитъ: у утопленника на могилѢ барашекъ, бѢлый такой, кудрявый, хорошенькій, похаживаетъ. Вотъ и думаетъ Ермилъ: сѢмъ возьму его,—что̀ ему такъ пропадать, да и слѢзъ, и взялъ его на руки.... Но а барашекъ—ничего. Вотъ идетъ Ермилъ къ лошади, а лошадь отъ него таращится, храпитъ, головой трясетъ; однако, онъ ее отпру-

*) По-орловскому: змѣи.

кать, сѣсть на нее съ баранкомъ и поѣхать опять: баранка передъ собой держитъ. Смотритъ онъ на него, и баранекъ ему прямо въ глаза такъ и глядитъ. Жутко ему стало, Ермилу-то нехарю: что, молъ, не помню я, чтобы этакъ бараны кому въ глаза смотрѣли; однако, ничего; сталъ онъ его этакъ по шерсти гладить,—говоритъ: „бяша, бяша!“ А баранъ-то вдругъ какъ оскалитъ зубы, да ему тоже: „бяша, бяша“....

Не успѣлъ разсказчикъ произнести это послѣднее слово, какъ вдругъ обѣ собаки разомъ поднялись, съ судорожнымъ лаемъ рванулись прочь отъ огня и исчезли во мракѣ. Всѣ мальчики перепугались. Ваня выскочилъ изъ-подъ своей рогожки. Павлуша съ крикомъ бросился вслѣдъ за собаками. Лай ихъ быстро удалялся.... Послышалась безпокойная бѣготня встревоженнаго табуна. Павлуша громко кричалъ: „Сѣрый! Жучка!“.... Черезъ нѣсколько мгновеній лай замолкъ: голосъ Павла принесся уже издалека.... Прошло еще немного времени: мальчики съ недоумѣніемъ переглядывались, какъ-бы выжидая, что-то будетъ... Внезапно раздался топотъ скачущей лошади: круто остановилась она у самаго костра и, уцѣпившись за гриву, проворно спрыгнулъ съ нея Павлуша. Обѣ собаки также вскочили въ кружокъ свѣта и тотчасъ сѣли, высунувъ красные языки.

— Что тамъ? что такое?—спросили мальчики.

— Ничего,—отвѣчалъ Павелъ, махнувъ рукой на лошадь:—такъ, что-то собаки зачуяли. Я думалъ, волкъ,—прибавилъ онъ равнодушнымъ голосомъ, проворно дыша всей грудью.

Я невольно полюбовался Павлушей. Онъ былъ очень хорошъ въ это мгновеніе. Его некрасивое лицо, оживленное быстрой ѣздой, горѣло смѣлой удалью и твердой рѣшимостью. Безъ хворостинки въ рукѣ, ночью, онъ, нимало

не колеблясь, поскакалъ одинъ на волка.... „Что за славный мальчикъ!“ думалъ я, глядя на него.

— А видали ихъ, что-ли, волковъ-то?—спросилъ трусишка Костя.

— Ихъ всегда здѣсь много,—отвѣчалъ Павелъ: — да они безпокойны только зимой.

Онъ опять прикорнулъ передъ огнемъ. Садясь на землю, уронилъ онъ руку на мохнатый затылокъ одной изъ собакъ, и долго не поворачивало головы обрадованное животное, съ признательной гордостью посматривая съ боку на Павлушу.

Ваня опять забился подъ рогожку.

— А какіе ты намъ, Ильюшка, страхи разсказывалъ,—заговорилъ Оедя, которому, какъ сыну богатаго крестьянина, приходилось быть заѣвалой (самъ-же онъ говорилъ мало, какъ-бы боясь уронить свое достоинство). — Да и собакъ тутъ нелегкая дернула залаять.... А точно, я слышалъ, это мѣсто у васъ нечистое.

— Варнавицы?... Еще бы! еще какое нечистое! Тамъ не разъ, говорятъ, стараго барина видали — покойнаго барина. Ходитъ, говорятъ, въ кафтанѣ долгополомъ, и все это этакъ охаетъ, чего-то на землѣ ищетъ. Его разъ дѣдушка Трофимычъ повстрѣчалъ.—Что, молъ, батюшка, Иванъ Иванычъ, изволишь искать на землѣ?

— Онъ его спросилъ?—перебилъ изумленный Оедя.

— Да, спросилъ.

— Ну, молодецъ же послѣ этого Трофимычъ.... Ну, и что-жъ тотъ?

— Разрывъ-травы, говоритъ, ищу. Да такъ глухо говоритъ, глухо: — разрывъ-травы. — А на что тебѣ, батюшка Иванъ Иванычъ, разрывъ-травы?—Давитъ, говоритъ, могила давитъ, Трофимычъ: вонъ хочется, вонъ....

— Вишь, какой!—замѣтилъ Оедя: — мало, знать, пожилъ.

— Экое диво! промолвилъ Костя:— я думалъ, покойниковъ можно только въ родительскую субботу видѣть.

— Покойниковъ во всякъ часъ видѣть можно,—съ увѣренностью подхватилъ Ильюша, который, сколько я могъ замѣтить, лучше другихъ зналъ всѣ сельскія повѣрья....— Но а въ родительскую субботу ты можешь и живого увидать, за кѣмъ, то-есть, въ томъ году очередь помирать. Стоитъ только ночью сѣсть на паперть на церковную, да все на дорогу глядѣть. Тѣ и пойдутъ мимо тебя по дорогѣ, кому, то-есть, умирать въ томъ году. Вотъ, у насъ въ прошломъ году баба Ульяна на паперть ходила.

— Ну, и видѣла она кого-нибудь?—съ любопытствомъ спросилъ Костя.

— Какъ же. Перво-на-перво она сидѣла долго, долго, никого не видала и не слыхала.... только все какъ-будто собачка этакъ залаетъ, залаетъ гдѣ-то.... Вдругъ, смотритъ, идетъ по дорожкѣ мальчикъ въ одной рубашенкѣ. Она приглянулась—Иванка Оедосѣевъ идетъ....

— Тотъ, что умеръ весной?—перебилъ Оедя.

— Тотъ самый. Идетъ и головушки не подымаетъ.... А узнала его Ульяна.... Но а потомъ смотритъ: баба идетъ. Она вглядываться, вглядываться,—ахъ, ты, Господи!—сама идетъ по дорогѣ, сама Ульяна.

— Неужто сама?—спросилъ Оедя.

— Ей-Богу, сама.

— Ну что-жъ, вѣдь она еще не умерла?

— Да году-то еще не прошло. А ты посмотри на нее: въ чемъ душа держится.

Всѣ опять притихли. Павелъ бросилъ горѣть сухихъ сучьевъ на огонь. Рѣзко зачернѣлись они на внезапно вспыхнувшемъ пламени, затрещали, задымились и пошли коробиться, приподнимая обожженные концы. Отраженіе свѣта ударило, порывисто дрожа, во всѣ стороны, особенно кверху. Вдругъ откуда ни возьмись, бѣлый голу-

бокъ, — налетѢлъ прямо въ это отраженіе, пугливо повертѢлся на одномъ мѢстѢ, весь обливаясь горячимъ блескомъ, и исчезъ, звеня крылами.

— Знать отъ дому отбился,—замѢтилъ Павелъ.—Теперь будетъ летѢть, покуда на что наткнется, и гдѢ ткнетъ, тамъ и ночуетъ до зари.

— А что, Павлуша,—промолвилъ Костя:—не праведная-ли это душа летѢла на небо, ась?

Павелъ бросилъ другую горсть сучьевъ на огонь.

— Можетъ быть,—проговорилъ онъ наконецъ.

— А скажи, пожалуй, Павлуша,—началъ Федя:—что у васъ тоже въ Шаламовѣ было видать предвидѢнье-то небесное? *)

— Какъ солнца-то не стало видно? Какъ-же.

— Чай, напугались и вы?

— Да не мы одни. Баринъ-то нашъ, хоша и толковалъ намъ напредки, что, дескать, будетъ вамъ предвидѢнье, а какъ затемнѢло, самъ, говорятъ, такъ перетрусился, что на-поди. А на дворовой избѢ баба стряпуха, такъ та, какъ только затемнѢло, слышь, взяла да ухватомъ всѢ горшки перебила въ печи: „кому теперь Ѣсть", говоритъ: „наступило свѢтопреставленіе". Такъ шти и потекли. А у насъ на деревнѢ такіе, братъ, слухи ходили, что, моль, бѢлые волки по землѢ побѢгутъ, людей Ѣсть будутъ, хищная птица полетитъ, а то и самого Тришку **) увидятъ.

— Какого это Тришку? — спросилъ Костя.

— А ты не знаешь? — съ жаромъ подхватилъ Ильюша: — ну, братъ, откентелева-же ты, что Тришки не знаешь? Сидни-же у васъ въ деревнѢ сидятъ, вотъ ужъ точно сидни! Тришка— это будетъ такой человѢкъ уди-

*) Такъ мужики называютъ у насъ солнечное затмѢніе.

**) Въ повѢрьѢ о «Тришкѣ», вѣроятно, отозвалось сказаніе объ Антихристѣ.

вительный, который придетъ, а придетъ онъ такой удивительный человѣкъ, что его и взять нельзя будетъ, и ничего ему сдѣлать нельзя будетъ: такой ужъ будетъ удивительный человѣкъ. Захотятъ его, напримѣръ, взять хрестьяне: выйдутъ на него съ дубьемъ, оцѣпятъ его, но а опъ имъ глаза отведетъ—такъ отведетъ имъ глаза, что они же сами другъ друга побьютъ. Въ острогъ его посадятъ, напримѣръ,—онъ попроситъ водицы испить въ ковшикѣ: ему принесутъ ковшикъ, а онъ нырнетъ туда, да и поминай какъ звали. Цѣпи на него надѣнутъ, а онъ въ ладошки затрепещется — онѣ съ него такъ и попадаютъ. Ну, и будетъ ходить этотъ Тришка по селамъ да по городамъ; и будетъ этотъ Тришка, лукавый человѣкъ, соблазнять народъ хрестіянскій.... ну, а сдѣлать ему нельзя будетъ ничего.... Ужъ такой онъ будетъ удивительный, лукавый человѣкъ.

— Ну да,—продолжалъ Павелъ своимъ истороплнвымъ голосомъ:—такой. Вотъ его-то и ждали у насъ. Говорили старики, что вотъ, моль, какъ только предвидѣнье небесное зачнется, такъ Тришка и придетъ. Вотъ и зачалось предвидѣнье. Высыпалъ весь народъ на улицу, въ поле, ждетъ, что̀ будетъ. А у насъ, вы знаете, мѣсто видное, привольное. Смотрятъ—вдругъ отъ слободки съ горы идетъ какой-то человѣкъ, такой мудреный, голова такая удивительная.... всѣ какъ крикнутъ: „ой, Тришка идетъ! ой, Тришка идетъ!“ да кто куды! Староста нашъ въ канаву залѣзъ; старостиха въ подворотнѣ застряла, благимъ матомъ кричитъ, свою-же дворную собаку такъ запужкала, что та съ цѣпи долой, да черезъ плетень, да въ лѣсъ; а Кузькинъ отецъ, Дорофѣичъ, вскочилъ въ овесъ, присѣлъ, да и давай кричать перепеломъ: авось, моль, хоть птицу-то врагъ, душегубецъ, пожалѣетъ“. Таково-то всѣ переполошились!... А человѣкъ-то это шелъ нашъ бочаръ,

Вавила; жбанъ себѣ новый купилъ, да на голову пустой жбанъ и надѣлъ.

Всѣ мальчики засмѣялись и опять пріумолкли на мгновенье, какъ это часто случается съ людьми, разговаривающими на открытомъ воздухѣ. Я поглядѣлъ кругомъ: торжественно и царственно стояла ночь; сырую свѣжесть поздняго вечера смѣнила полупочная сухая теплынь, и еще долго было ей лежать мягкимъ пологомъ на заснувшихъ поляхъ; еще много времени оставалось до перваго лепета, до первыхъ росинокъ зари. Луны не было на небѣ: она въ ту пору поздно всходила. Безчисленныя золотыя звѣзды, казалось, тихо текли всѣ, наперерывъ мерцая, по направленію млечнаго пути, и, право, глядя на нихъ, вы какъ будто смутно чувствовали сами стремительный, безостановочный бѣгъ земли.... Странный, рѣзкій, болѣзненный крикъ раздался вдругъ два раза сряду надъ рѣкой и, спустя нѣсколько мгновеній, повторился уже далѣе....

Костя вздрогнулъ.... „Что̀ это?“

— Это цапля кричитъ,—спокойно возразилъ Павелъ.

— Цапля,—повторилъ Костя.... А что̀ такое, Павлуша, я вчера слыхалъ вечеромъ,—прибавилъ онъ, помолчавъ немного:—ты, можетъ быть, знаешь....

— Что̀ ты слыхалъ?

— А вотъ что̀ я слыхалъ. Шелъ я изъ Каменной-Гряды въ Шапкино; а шелъ сперва все нашимъ орѣшникомъ, а потомъ лужкомъ пошелъ—знаешь, тамъ, гдѣ онъ сугибелью *) выходитъ,—тамъ, вѣдь, есть бучило **); знаешь, оно еще все камышомъ заросло; вотъ, пошелъ я мимо этого бучила, братцы мои, и вдругъ изъ того-то бучила какъ застонетъ кто-то, да такъ жалостливо, жа-

*) Сугибель—крутой поворотъ въ оврагѣ.

**) Бучило — глубокая яма съ весенней водой, оставшейся послѣ половодья, которая не пересыхаетъ даже лѣтомъ.

лостливо: у-у.... у-у.... у-у! Страхъ такой меня взялъ, братцы мои: время-то позднее, да и голосъ такой болѣзный. Такъ, вотъ, кажется, самъ-бы и заплакалъ.... Что бы это такое было? ась?

— Въ этомъ бучилѣ, въ запрошломъ лѣтѣ, Акима лѣсника утопили воры,—замѣтилъ Павлуша:—такъ, можетъ быть, его душа жалобится.

— А, вѣдь, и то, братцы мои, — возразилъ Костя, расширивъ свои и безъ того огромные глаза.... Я и не зналъ, что Акима въ томъ бучилѣ утопили: я бы еще не такъ нажужался.

— А то, говорятъ, есть такія лягушки махонькія — продолжалъ Павелъ,—которыя такъ жалобно кричатъ.

— Лягушки? ну, нѣтъ, это не лягушки.... какія это.... (Цапля опять прокричала надъ рѣкой).—Экъ ее! — невольно произнесъ Костя:—словно лѣшій кричитъ.

— Лѣшій не кричитъ, онъ нѣмой,—подхватилъ Ильюша:—онъ только въ ладоши хлопаетъ да трещитъ....

— А ты его видалъ, лѣшаго-то, что-ли?—насмѣшливо перебилъ его Ѳедя.

— Нѣтъ, не видалъ, и сохрани Богъ его видѣть; но а другіе видѣли. Вотъ на-дняхъ онъ у насъ мужичка обошелъ: водилъ, водилъ его по лѣсу, и все вокругъ одной поляны.... Едва-те къ свѣту домой добился.

— Ну, и видѣлъ онъ его?

— Видѣлъ. Говоритъ, такой стоитъ большой, большой, темный, скутанный, этакъ словно за деревомъ, хоронится: не разберешь, словно отъ мѣсяца прячется, и глядитъ, глядитъ глазищами-то, моргаетъ ими, моргаетъ....

— Эхъ ты!—воскликнулъ Ѳедя, слегка вздрогнувъ и передернувъ плечами:—пфу!...

— И зачѣмъ эта погань въ свѣтѣ развелась?—замѣтилъ Павелъ:—право!

— Не бранись: смотри, услышитъ, —замѣтилъ Илья.

Настало опять молчаніе.

— Гляньте-ка, гляньте-ка, ребятки,—раздался вдругъ дѣтскій голосъ Вани: — гляньте на Божьи звѣздочки,—что пчелки роятся!

Онъ выставилъ свое свѣжее личико изъ-подъ рогожки, опершя на кулачокъ и медленно поднялъ кверху свои большіе, тихіе глаза. Глаза всѣхъ мальчиковъ поднялись къ небу и не скоро опустились.

— А что, Ваня,—ласково заговорилъ Ѳедя:—что твоя сестра Анютка, здорова?

— Здорова,—отвѣчалъ Ваня. слегка картавя.

— Ты ей скажи, что она къ намъ отчего не ходитъ?...

— Не знаю.

— Ты ей скажи, чтобы она ходила.

— Скажу.

— Ты ей скажи, что я ей гостинца дамъ.

— А мнѣ дашь?

— И тебѣ дамъ.

Ваня вздохнулъ.

— Ну, нѣтъ, мнѣ не надо. Дай ужъ лучше ей: она такая у насъ добренькая.

И Ваня опять положилъ свою голову на землю. Павелъ всталъ и взялъ въ руку пустой котельчикъ.

— Куда ты?—спросилъ его Ѳедя.

— Къ рѣкѣ, водицы зачерпнуть: водицы захотѣлось испить.

Собаки поднялись и пошли за нимъ.

— Смотри, не упади въ рѣку:—крикнулъ ему вслѣдъ Ильюша.

— Отчего ему упасть?—сказалъ Ѳедя: — онъ остережется.

— Да, остережется. Всяко бываетъ: онъ вотъ нагнется, станетъ черпать воду, а водяной его за руку схватитъ да потащитъ къ себѣ. Стануть потомъ говорить: упалъ.

дескать, малый въ воду.... А какое упалъ!... Во-вонъ, въ камыши полѣзъ, прибавилъ онъ, прислушиваясь.

Камыши точно, раздвигаясь, „шурпали“, какъ говорится у насъ.

— А правда-ли, спросилъ Костя:—что Акулина дурочка съ тѣхъ поръ и рехнулась, какъ въ водѣ побывала?

— Съ тѣхъ поръ.... Какова теперь! Но а говорятъ, прежде красавица была. Водяной ее испортилъ. Знать, не ожидалъ, что ее скоро вытащутъ. Вотъ онъ ее, тамъ у себя на днѣ, и испортилъ.

(Я самъ не разъ встрѣчалъ эту Акулину. Покрытая лохмотьями, страшно худая, съ чернымъ какъ уголь лицомъ, помутившимся взоромъ и вѣчно оскаленными зубами тончется она по цѣлымъ часамъ на одномъ мѣстѣ, гдѣ-нибудь на дорогѣ, крѣпко прижавъ костлявыя руки къ груди и медленно переваливаясь съ ноги на ногу, словно дикій звѣрь въ клѣткѣ. Она ничего не понимаетъ, что бы ей ни говорили, и только изрѣдка судорожно хохочетъ).

— А говорятъ, продолжалъ Костя:—Акулина оттого въ рѣку и кинулась, что ее полюбовникъ обманулъ.

— Отъ того самаго.

— А помнишь Васю? печально прибавилъ Костя.

— Какого Васю?—спросилъ Ѳедя.

— А вотъ, того, что утонулъ,—отвѣчалъ Костя:—въ этой вотъ въ самой рѣкѣ. Ужъ какой-же мальчикъ былъ! и-ихъ, какой мальчикъ былъ! Мать-то его, Окциста, ужъ какъ же она его любила, Васю-то! И словно чуяла она. Окциста-то, что ему отъ воды погибель произойдетъ. Бывало, пойдетъ-отъ Вася съ нами, съ ребятками, лѣтомъ, въ рѣчку купаться,—она такъ вся и встрепещется. Другія бабы ничего, идутъ себѣ мимо съ корытами, переваливаются, а Окциста поставитъ корыто на земь и станетъ его кликать: „вернись, моль, вернись, мой свѣтикъ! охъ, вернись, соколикъ!“—И какъ утонулъ, Господь знаетъ. Игралъ на

бересску, и мать тутъ же была, сѣно стребала: вдругъ слышитъ, словно кто пузыри по водѣ пускаетъ. — глядь, а только ужъ одна Васина шапонька по водѣ плыветъ. Вѣдь, вотъ, съ тѣхъ поръ и Феклиста не въ своемъ умѣ:—придетъ да и ляжетъ на томъ мѣстѣ, гдѣ онъ утонулъ: ляжетъ, братцы мои, да и затянетъ пѣсенку.—помните, Вася-то все такую пѣсенку пѣвалъ.—вотъ ее-то она и затянетъ, а сама плачетъ, плачетъ, горько Богу жалится....

— А вотъ Павлуша идетъ,—молвилъ Федя.

Павелъ подошелъ къ огню съ полнымъ котельчикомъ въ рукѣ.

— Что ребята, — началъ онъ, помолчавъ: — неладно дѣло.

— А что?—торопливо спросилъ Костя.

— Я Васинъ голосъ слышалъ.

Всѣ такъ и вздрогнули.

— Что ты, что ты?—пролепеталъ Костя.

— Ей-Богу. Только сталъ я къ водѣ нагибаться, слышу вдругъ, зовутъ меня этакъ Васинымъ голоскомъ и словно изъ-подъ воды: „Павлуша, а Павлуша, поди сюда“. Я отошелъ. Однако, воды зачерпнулъ.

— Ахъ ты, Господи! ахъ ты, Господи — проговорили мальчики, крестясь.

— Вѣдь это тебя водяной звалъ, Павелъ.—прибавилъ Федя....—А мы только-что о немъ, о Васѣ-то, говорили.

— Ахъ, это примѣта дурная,—съ разстановкой проговорилъ Ильюша.

— Ну, ничего, пущай!—произнесъ Павелъ рѣшительно и сѣлъ опять:—своей судьбы не минуешь.

Мальчики пріутихли. Видно было, что слова Павла произвели на нихъ глубокое впечатлѣніе. Они стали укладываться передъ огнемъ, какъ-бы собираясь спать.

— Что это?—спросилъ вдругъ Костя, приподнявъ голову.

Павелъ прислушался.

— Это кулички летятъ, посвистываютъ.

— Куда-же они летятъ?

— А туда, гдѣ, говорятъ, зимы не бываетъ.

— А развѣ есть такая земля?

— Есть.

— Далеко?

— Далеко, далеко, за теплыми морями.

Костя вздохнулъ и закрылъ глаза.

Уже болѣе трехъ часовъ протекло съ тѣхъ поръ, какъ я присоѣдился къ мальчикамъ. Мѣсяцъ взошелъ наконецъ: я его не тотчасъ замѣтилъ: такъ онъ былъ малъ и узокъ. Эта безлунная ночь, казалось, была все такъ же великолѣпна, какъ и прежде.... Но уже склонились къ темному краю земли многія звѣзды, еще недавно высоко стоявшія на небѣ; все совершенно затихло кругомъ, какъ обыкновенно затихаетъ все только къ утру: все стало крѣпкимъ, неподвижнымъ, передразсвѣтнымъ сномъ. Въ воздухѣ уже не такъ сильно пахло,—въ немъ снова какъ-будто разливалась сырость.... Не долги лѣтнія ночи!... Разговоръ мальчиковъ угасалъ вмѣстѣ съ огнями... Собаки даже дремали; лошади, сколько я могъ различить при чуть-брезжущемъ, слабо-льющемся свѣтѣ звѣздъ, тоже лежали, понуривъ головы.... Слабое забытье напало на меня; оно перешло въ дремоту.

Свѣжая струя пробѣжала по моему лицу. Я открылъ глаза:—утро занималось. Еще нигдѣ не румянилась заря, но уже забѣлѣлось на востокѣ. Все стало видно, хотя смутно видно, кругомъ. Блѣдно-сѣрое небо свѣтлѣло, холодѣло, синѣло: звѣзды то мигали слабымъ свѣтомъ, то исчезали; отсырѣла земля, запотѣли листья, кое-гдѣ стали раздаваться живые звуки, голоса, и жидкій, ранній вѣтерокъ уже пошелъ бродить и порхать надъ землею. Тѣло мое отвѣтило ему легкой веселой дрожью. Я про-

ворно всталъ и пошелъ къ мальчикамъ. Они всѣ спали какъ убитые вокругъ тлѣющаго костра: одинъ Павелъ приподнялся до половины и пристально поглядѣлъ на меня.

Я кивнулъ ему головой и пошелъ во свояси, вдоль задымившейся рѣки. Не успѣлъ я отойти двухъ верстъ, какъ уже полились кругомъ меня по широкому мокрому лугу, и спереди, по зазеленѣвшимъ холмамъ, отъ лѣсу до лѣсу, и сзади, по длинной, пыльной дорогѣ, по сверкающимъ, обагреннымъ кустамъ, и по рѣкѣ, стыдливо синѣвшей изъ-подъ рѣдѣющаго тумана—полились сперва алые, потомъ красные, золотые потоки молодого, горячаго свѣта.... Все зашевелилось, проснулось, запѣло, защумѣло, заговорило. Всюду лучистыми алмазами, зардѣлись крупныя капли росы; мнѣ навстрѣчу, чистые и ясные, словно тоже обмытые утренней прохладой, принеслись звуки колокола, и вдругъ мимо меня, погоняемый знакомыми мальчиками, промчался отдохнувшій табунъ....

Я, къ сожалѣнію, долженъ прибавить, что въ томъ же году Павла не стало. Онъ не утонулъ: онъ убился, упавъ съ лошади. Жаль, славный былъ парень!

IX.

КАСЬЯНЪ съ КРАСНОЙ-МЕЧИ.

Я возвращался съ охоты въ тяжкой телѣжкѣ и, подавленный душнымъ зноемъ лѣтняго облачнаго дня (извѣстно, что въ такіе дни жара бываетъ иногда еще несноснѣе, чѣмъ въ ясные, особенно когда нѣтъ вѣтра), дремалъ и покачивался, съ угрюмымъ терпѣніемъ предавая всего себя на съѣденіе мелкой, бѣлой пыли, безпрестанно поднимавшейся съ выбитой дороги изъ подъ разсохшихся и дребезжавшихъ колесъ.—Какъ вдругъ вниманіе мое было возбуждено необыкновеннымъ безпокойствомъ и тревожными тѣлодвиженіями моего кучера, до этого мгновенія еще крѣпче дремавшаго, чѣмъ я. Онъ задергалъ возжами, завозился на облучкѣ и началъ покрикивать на лошадей, то-и-дѣло поглядывая куда-то въ сторону. Я осмотрѣлся. Мы ѣхали по широкой распаханной равнинѣ; чрезвычайно пологими, волнообразными раскатами сбѣгали въ нее невысокіе, тоже распаханные холмы; взоръ обнималъ всего какихъ-нибудь пять верстъ пустыннаго пространства: вдали — небольшія березовыя рощи своими округленно-зубчатыми верхушка-

ми одинъ нарушали почти прямую черту небосклона. Узкія тропинки тянулись по полямъ, пропадали въ лощинахъ, вились по пригоркамъ, и на одной изъ нихъ, которой въ пяти-стахъ шагахъ впереди отъ насъ приходилось пересѣкать нашу дорогу, различилъ я какой-то поѣздъ. На него-то поглядывалъ мой кучеръ.

Это были похороны. Впереди, въ телѣгѣ, запряженной одной лошадкой, шагомъ ѣхалъ священникъ; дьячокъ сидѣлъ возлѣ него и правилъ; за телѣгой четыре мужика, съ обнаженными головами, несли гробъ, покрытый бѣлымъ полотномъ; двѣ бабы шли за гробомъ. Тонкій, жалобный голосокъ одной изъ нихъ вдругъ долетѣлъ до моего слуха; я прислушался: она голосила. Уныло раздавался среди пустыхъ полей этотъ переливчатый, однообразный, безнадежно-скорбный напѣвъ. Кучеръ погналъ лошадей: онъ желалъ предупредить этотъ поѣздъ. Встрѣтить на дорогѣ покойника—дурная примѣта. Ему, дѣйствительно, удалось проскакать по дорогѣ прежде чѣмъ покойникъ успѣлъ добраться до нея; но мы еще не отъѣхали и ста шаговъ, какъ вдругъ нашу телѣгу сильно толкнуло, она накренилась, чуть не завалилась. Кучеръ остановилъ разбѣжавшихся лошадей, махнулъ рукой и плюнулъ.

— Что тамъ такое?—спросилъ я.

Кучеръ мой слѣзъ молча и не торопясь.

— Да что такое?

— Ось сломалась.... перегорѣла, — мрачно отвѣчалъ онъ, и съ такимъ негодованіемъ поправилъ вдругъ шлею на пристяжной, что та совсѣмъ покачнулась-было на бокъ, однако устояла, фыркнула, встряхнулась и преспокойно начала чесать себѣ зубомъ ниже колѣна передней ноги.

Я слѣзъ и постоялъ нѣкоторое время на дорогѣ, смутно предаваясь чувству непріятнаго недоумѣнія. Правое колесо почти совершенно подвернулось подъ телѣгу и, казалось, съ нѣмымъ отчаяніемъ поднимало къ верху свою ступицу.

— Что теперь дѣлать?—спросилъ я наконецъ.

— Вонъ кто виноватъ!—сказалъ мой кучеръ, указывая кнутомъ на поѣздъ, который успѣлъ уже свернуть на дорогу и приближался къ намъ:—ужъ я всегда это замѣчалъ.—продолжалъ онъ:—это примѣта вѣрная—встрѣтить покойника.... Да.

И онъ опять обезпокоилъ пристяжную, которая, видя его нерасположеніе и суровость, рѣшилась остаться неподвижною, и только изрѣдка и скромно помахивала хвостомъ. Я походилъ немного взадъ и впередъ и опять остановился передъ колесомъ.

Между тѣмъ покойникъ нагналъ насъ. Тихо свернувъ съ дороги на траву, потянулось мимо нашей телѣги печальное шествіе. Мы съ кучеромъ сняли шапки, раскланялись съ священникомъ, переглянулись съ посильщиками. Они выступали съ трудомъ; высоко поднимались ихъ широкія груди. Изъ двухъ бабъ, шедшихъ за гробомъ, одна была очень стара и блѣдна; неподвижныя ея черты, жестоко искаженныя горестью, хранили выраженіе строгой, торжественной важности. Она шла молча, изрѣдка поднося худую руку къ тонкимъ, ввалившимся губамъ. У другой бабы, молодой женщины лѣтъ двадцати-пяти, глаза были красны и влажны, и все лицо опухло отъ плача; поровнявшись съ нами, она перестала голосить и закрылась рукавомъ.... Но вотъ, покойникъ миновалъ насъ, выбрался опять на дорогу, и опять раздалось ея жалобное, надрывающее душу пѣніе. Безмолвно проводивъ глазами мѣрно колыхавшійся гробъ, кучеръ мой обратился ко мнѣ.

— Это Мартына плотника хоронятъ, — заговорилъ онъ:—что̀ съ Рябой.

— А ты почему знаешь?

— Я по бабамъ узналъ. Старая-то—его мать, а молодая—жена.

— Опъ болѣнъ былъ, что-ли?

— Да.... горячка.... Третьяго дня за дохтуромъ посылалъ управляющій, да дома дохтура не застали.... А плотникъ былъ хорошій; зашибалъ маленько, а хорошій былъ плотникъ. Вишь баба-то его какъ убивается.... Ну, да, вѣдь извѣстно: у бабъ слезы-то некупленныя. Бабьи слезы та же вода.... Да.

И онъ нагнулся, пролѣзъ подъ поводомъ пристяжной и ухватился обѣими руками за дугу.

— Однако, замѣтилъ я:—что-жъ намъ дѣлать?

Кучеръ мой сперва уперся колѣномъ въ плечо коренной, тряхнулъ раза два дугой, поправилъ сѣделку, потомъ опять пролѣзъ подъ поводомъ пристяжной и, толкнувъ ее мимоходомъ въ морду, подошелъ къ колесу—подошелъ и, не спуская съ него взора, медленно досталъ изъ-подъ полы кафтана табакерку, медленно вытащилъ за ремешокъ крышку, медленно всунулъ въ табакерку своихъ два толстыхъ пальца (и два-то едва въ ней умѣстились), помялъ-помялъ табакъ, перекосилъ заранѣе носъ, понюхалъ съ разстановкой, сопровождая каждый пріемъ продолжительнымъ кряхтѣніемъ, и, болѣзненно щурясь и моргая прослезившимися глазами, погрузился въ глубокое раздумье.

— Ну, что?—проговорилъ я наконецъ.

Кучеръ мой бережно вложилъ табакерку въ карманъ, надвинулъ шляпу себѣ на брови, безъ помощи рукъ, однимъ движеніемъ головы, задумчиво полѣзъ на облучокъ.

— Куда же ты? спросилъ я его не безъ изумленія.

— Извольте садиться,—спокойно отвѣчалъ онъ и подобралъ возжи.

— Да какъ-же мы поѣдемъ?

— Ужъ поѣдемъ-съ.

— Да ось....

— Извольте садиться.

— Да ось сломалась....

— Сломалась-то она, сломалась; ну, а до выселокъ

доберемся.... шагомъ, то-есть. Тутъ вотъ, за рощей, направо, есть выселки: Юдиными прозываются.

— И ты думаешь, мы доѣдемъ?

Кучеръ мой не удостоилъ меня отвѣтомъ.

— Я лучше пѣшкомъ пойду,—сказалъ я.

— Какъ угодно-съ....

И онъ махнулъ кнутомъ. Лошади тронулись.

Мы, дѣйствительно, добрались до выселковъ, хотя правое переднее колесо едва держалось и необыкновенно странно вертѣлось. На одномъ пригоркѣ оно чуть-чуть не слетѣло; но кучеръ мой закричалъ озлобленнымъ голосомъ, и мы благополучно спустились.

Юдины выселки состояли изъ шести низенькихъ и маленькихъ избушекъ, уже успѣвшихъ скривиться на бокъ, хотя ихъ, вѣроятно, поставили недавно: дворы не у всѣхъ были обнесены плетнемъ. Въѣзжая въ эти выселки, мы не встрѣтили ни одной живой души; даже курицъ не было видно на улицѣ, даже собакъ; только одна черная, съ кудлымъ хвостомъ, торопливо выскочила при насъ изъ совершенно высохшаго корыта, куда ее, должно быть, загнала жажда, и тотчасъ, безъ лая, опрометью бросилась подъ ворота. Я зашелъ въ первую избу, отворилъ дверь въ сѣни, окликнулъ хозяевъ,—никто не отвѣчалъ мнѣ. Я кликнулъ еще разъ: голодное мяуканье кошки раздалось за другой дверью. Я толкнулъ ее ногой: худая кошка шмыгнула мимо меня, сверкнувъ во тьмѣ зелеными глазами. Я всунулъ голову въ комнату, посмотрѣлъ: темно, дымно и пусто. Я отправился на дворъ, и тамъ никого не было.... Въ загородкѣ теленокъ промычалъ; хромой, сѣрый гусь отковылялъ немного въ сторону. Я перешелъ во вторую избу,—и во второй избѣ ни души. Я на дворъ....

По самой серединѣ ярко освѣщеннаго двора, на самомъ, какъ говорится, припёкѣ, лежалъ, лицомъ къ землѣ и накрывши голову армякомъ, какъ мнѣ показалось, мальчикъ.

Въ нѣсколькихъ шагахъ отъ него, возлѣ плохой телѣжонки, стояла, подъ соломеннымъ навѣсомъ, худая лошаденка въ оборванной сбруѣ. Солнечный свѣтъ, падая струями сквозь узкія отверстія обветшалаго намета, пестрилъ небольшими свѣтлыми пятнами ея косматую, красно-гнѣдую шерсть. Тутъ же, въ высокой скворешницѣ, болтали скворцы, съ спокойнымъ любопытствомъ поглядывая внизъ изъ своего воздушнаго домика. Я подошелъ къ спящему, и началъ его будить....

Онъ поднялъ голову, увидалъ меня и тотчасъ вскочилъ на ноги.... „Что, что надо? что такое?“ забормоталъ онъ съ просонья.

Я не тотчасъ ему отвѣтилъ: до того поразила меня его наружность. Вообразите себѣ карлика лѣтъ пятидесяти, съ маленькимъ, смуглымъ и сморщеннымъ лицомъ, острымъ носкомъ, карими, едва замѣтными глазками и курчавыми, густыми, черными волосами, которые, какъ шляпка на грибѣ, широко сидѣли на крошечной его головкѣ. Все тѣло его было чрезвычайно тщедушно и худо, и рѣшительно нельзя передать словами, до чего былъ необыкновенъ и страненъ его взглядъ.

— Что надо?—спросилъ онъ меня опять.

Я объяснилъ ему, въ чемъ было дѣло; онъ слушалъ меня, не спуская съ меня своихъ медленно моргавшихъ глазъ.

— Такъ нельзя-ли намъ новую ось достать?—сказалъ я наконецъ:—я бы съ удовольствіемъ заплатилъ.

— А вы кто такіе? охотники, что-ли?—спросилъ онъ, окинувъ меня взоромъ съ ногъ до головы.

— Охотники.

— Пташекъ небесныхъ стрѣляете, небось?... звѣрей лѣсныхъ?... И не грѣхъ вамъ Божьихъ пташекъ убивать, кровь проливать неповинную?

Странный старичокъ говорилъ очень протяжно. Звукъ его голоса также изумилъ меня. Въ немъ не только не слы-

шалось ничего дряхлаго,—онъ былъ удивительно сладокъ, молодъ и почти женски нѣженъ.

— Оси у меня нѣтъ.—прибавилъ онъ послѣ небольшого молчанія:—эта вотъ не годится (онъ указалъ на свою телѣжку),—у васъ, чай, телѣга большая.

— А въ деревнѣ найти можно?

— Какая тутъ деревня!... Здѣсь ни у кого нѣтъ.... Да и дома нѣтъ никого: всѣ на работѣ. Ступайте,—промолвилъ онъ вдругъ, и легъ опять на землю.

Я никакъ не ожидалъ этого заключенія.

— Послушай, старикъ,—заговорилъ я, коснувшись его плеча:—сдѣлай одолженіе, помоги.

— Ступайте съ Богомъ! Я усталъ: въ городъ ѣздилъ.—сказалъ онъ мнѣ, и потащилъ себѣ армякъ на голову.

— Да сдѣлай-же одолженіе,—продолжалъ я: -я.... я заплачу.

— Не надо мнѣ твоей платы.

— Да пожалуйста, старикъ....

Онъ приподнялся до половины и сѣлъ, скрестивъ свои тонкія ножки.

— Я бы тебя свезъ, пожалуй, на сѣчки *). Тутъ у насъ купцы рощу купили,—Богъ имъ судья, сводятъ рощу-то, и контору выстроили. Богъ имъ судья. Тамъ-бы ты у нихъ ось и заказалъ, или готовую купилъ.

— И прекрасно! —радостно воскликнулъ я.—Прекрасно!... пойдемъ.

— Дубовую ось, хорошую,—продолжалъ онъ, не поднимаясь съ мѣста.

— А далеко до тѣхъ сѣчекъ?

— Три версты.

— Ну, что-жъ! мы можемъ на твоей телѣжкѣ доѣхать.

— Да нѣтъ....

---

*) Срубленное мѣсто въ лѣсу.

— Ну, пойдемъ, сказалъ я: — пойдемъ, старикъ! Кучеръ насъ на улицѣ дожидается.

Старикъ неохотно всталъ и вышелъ за мной на улицу. Кучеръ мой находился въ раздраженномъ состояніи духа: онъ собрался-было поить лошадей, но воды въ колодцѣ оказалось чрезвычайно мало, и вкусъ ея былъ нехорошій, а это, какъ говорятъ кучера, первое дѣло.... Однако, при видѣ старика, онъ ослабился, закивалъ головой и воскликнулъ:

— А, Касьянушка! здорово!

— Здорово, Ерофей, справедливый человѣкъ! — отвѣчалъ Касьянъ унылымъ голосомъ.

Я тотчасъ сообщилъ кучеру его предложеніе; Ерофей объявилъ свое согласіе и въѣхалъ на дворъ. Пока онъ, съ обдуманной хлопотливостью, отпрягалъ лошадей, старикъ стоялъ, прислонясь плечомъ къ воротамъ, и невесело посматривалъ то на него, то на меня. Онъ какъ-будто недумѣвалъ: его, сколько я могъ замѣтить, не слишкомъ радовало наше внезапное посѣщеніе.

— А развѣ и тебя переселили?—спросилъ его вдругъ Ерофей, снимая дугу.

— И меня.

— Экъ! — проговорилъ мой кучеръ сквозь зубы. — Знаешь, Мартынъ-то плотникъ.... ты вѣдь Рябовскаго Мартына знаешь?

— Знаю.

— Ну, онъ умеръ. Мы сейчасъ его гробъ повстрѣчали.

Касьянъ вздрогнулъ.

— Умеръ?—проговорилъ онъ и потупился.

— Да, умеръ. Что-жъ ты его не вылечилъ, а? Вѣдь ты, говорятъ, лечишь, ты лекарка.

Мой кучеръ видимо потѣшался, глумился надъ старикомъ.

— А это твоя телѣга, что-ли?—прибавилъ онъ, указывая на нее плечомъ.

— Моя.

— Ну, телѣга.... телѣга!—повторилъ онъ, и, взявъ ее за оглобли, чуть не опрокинулъ кверху дномъ.... Телѣга!... А на чемъ-же вы на сѣчки поѣдете?... Въ эти оглобли нашу лошадь не впряжешь: наши лошади большія.—а это что такое?

— А не знаю,—отвѣчалъ Касьянъ:—на чемъ вы поѣдете; развѣ вотъ на этомъ животикѣ,—прибавилъ онъ со вздохомъ.

— На этомъ-то? подхватилъ Ерофей и, подойдя къ Касьяновой клячонкѣ, презрительно ткнулъ ее третьимъ пальцемъ правой руки въ шею.—Нишь, прибавилъ онъ съ укоризной:—заснула, ворона!

Я попросилъ Ерофея заложить ее поскорѣй. Мнѣ самому захотѣлось съѣздить съ Касьяномъ на сѣчки: тамъ часто водятся тетерева. Когда уже телѣжка была совсѣмъ готова, и я кое-какъ вмѣстѣ съ своей собакой уже умѣстился на ея покороблепномъ лубочномъ днѣ, и Касьянъ, скавшись въ комочекъ и съ престрашнымъ унылымъ выраженіемъ на лицѣ, тоже сѣлъ на передней грядкѣ,—Ерофей подошелъ ко мнѣ и съ таинственнымъ видомъ прошепталъ:

— И хорошо сдѣлали, батюшка, что съ нимъ поѣхали. Вѣдь онъ такой, вѣдь онъ юродивецъ, и прозвище-то ему: Блоха. Я не знаю, какъ вы понять-то его могли....

Я хотѣлъ-было замѣтить Ерофею, что до сихъ поръ Касьянъ мнѣ казался весьма разсудительнымъ человѣкомъ; но кучеръ мой тотчасъ продолжалъ, тѣмъ же голосомъ:

— Вы только смотрите; того, туда-ли онъ васъ привезетъ. Да ось-то сами извольте выбрать: поздоровѣе ось извольте взять.... А что, Блоха,—прибавилъ онъ громко:—что, у васъ хлѣбушкомъ можно разжиться?

— Попици; можетъ, найдется,—отвѣчалъ Касьянъ, дернулъ возжами, и мы покатили.

Лошадка его, къ истинному моему удивленію, бѣжала очень недурно. Въ теченіи всей дороги Касьянъ сохранялъ упорное молчаніе и на мои вопросы отвѣчалъ отрывисто и нехотя. Мы скоро доѣхали до сѣчекъ, а тамъ добрались и до конторы, высокой избы, одиноко стоявшей надъ небольшимъ оврагомъ, на скорую руку перехваченнымъ плотиной и превращеннымъ въ прудъ. Я нашелъ въ этой конторѣ двухъ молодыхъ купеческихъ прикащиковъ, съ бѣлыми какъ снѣгъ зубами, сладкими глазами, сладкой и бойкой рѣчью и сладко-плутоватой улыбочкой, сторговалъ у нихъ овсъ и отправился на сѣчки. Я думалъ, что Касьянъ останется при лошади, будетъ дожидаться меня; но онъ вдругъ подошелъ ко мнѣ.

— А что, птанекъ стрѣлять идешь? — заговорилъ онъ:—а?

— Да, если найду.

Я пойду съ тобой.... Можно?

— Можно, можно.

И мы пошли.—Вырубленнаго мѣста было всего съ версту. Я, признаюсь, больше глядѣлъ на Касьяна, чѣмъ на свою собаку. Недаромъ его прозвали Блохой. Его черная, ничѣмъ не прикрытая головка (впрочемъ, его волосы могли замѣнить любую шапку) такъ и мелькала въ кустахъ. Онъ ходилъ необыкновенно проворно и словно все подпрыгивалъ на ходу, безпрестанно нагибался, срывалъ какія-то травки, совалъ ихъ за пазуху, бормоталъ себѣ что-то подъ носъ и все поглядывалъ на меня и на мою собаку, да такимъ пытливымъ, страннымъ взглядомъ. Въ низкихъ кустахъ, „въ мелочахъ“, и на сѣчкахъ часто держатся маленькія сѣрыя птички, которыя то-и-дѣло перемѣщаются съ деревца на деревцо и посвистываютъ, внезапно ныряя на лету. Касьянъ ихъ передразнивалъ,

перекликался съ ними: поршокъ *) полетѣлъ, чирикая, у него изъ-подъ ногъ. — онъ зачирикалъ ему вслѣдъ: жаворонокъ сталъ спускаться надъ нимъ, трепеща крылами и звонко распѣвая — Касьянъ подхватилъ его пѣсенку. Со мной онъ все не заговаривалъ....

Погода была прекрасная, еще прекраснѣе, чѣмъ прежде: но жара все не унималась. По ясному небу едва-едва неслись высокія и рѣдкія облака, извелта-бѣлыя, какъ весенній запоздалый снѣгъ, плоскія и продолговатыя, какъ опустившіяся паруса. Ихъ узорчатые края, пушистые и легкіе, какъ хлопчатая бумага, медленно, но видимо измѣнялись съ каждымъ мгновеніемъ: они таяли, эти облака, и отъ нихъ не падало тѣни. Мы долго бродили съ Касьяномъ по сѣчкамъ. Молодые отпрыски, еще не успѣвшіе вытянуться выше аршина, окружали своими тонкими, гладкими стебельками почернѣвшіе, низкіе пни; круглые губчатые наросты съ сѣрыми каймами, тѣ самые наросты, изъ которыхъ варятъ трутъ, лѣпились къ этимъ пнямъ; земляника пускала по нимъ свои розовые усики; грибы тутъ же тѣсно сидѣли семьями. Ноги безпрестанно путались и цѣплялись въ длинной травѣ, пресыщенной горячимъ солнцемъ: всюду рябило въ глазахъ отъ рѣзкаго металлическаго сверканія молодыхъ, красноватыхъ листьевъ на деревцахъ: всюду пестрѣли голубые гроздья журавлинаго гороху, золотыя чашечки куриной слѣпоты, на половину лиловые, на половину желтые цвѣты Ивана-да-Марьи: кое-гдѣ, возлѣ заброшенныхъ дорожекъ, на которыхъ слѣды колесъ обозначались полосами красной, мелкой травки, возвышались кучки дровъ, потемнѣвшихъ отъ вѣтра и дождя, сложенныя сажепями; слабая тѣнь падала отъ нихъ косыми четвероугольниками,—другой тѣни не было нигдѣ. Легкій вѣтерокъ то просыпался, то утихалъ:

*) Молодой перепелъ.

подуетъ вдругъ прямо въ лицо и какъ-будто разыграется.— все весело зашумитъ, закипитъ и задвижется кругомъ, граціозно закачаются гибкіе концы шапортниковъ.—обрадуешься ему... но вотъ, ужъ онъ опять замеръ, и все опять стихло. Одни кузнечики дружно трещатъ, словно озлобленные, — и утомительенъ этотъ непрестанный, кислый и сухой звукъ. Онъ идетъ къ неотступному жару полудня; онъ словно рожденъ имъ, словно вызванъ имъ изъ раскаленной земли.

Не наткнувшись ни на одинъ выводокъ, дошли мы, наконецъ, до новыхъ сѣчекъ. Тамъ недавно срубленныя осины печально тянулись по землѣ, придавивъ собою и траву, и мелкій кустарникъ; на иныхъ листья еще зеленые, но уже мертвые, вяло свѣшивались съ неподвижныхъ вѣтокъ; на другихъ они уже засохли и покоробились. Отъ свѣжихъ, золотисто-бѣлыхъ щепокъ, грудами лежавшихъ около ярко-влажныхъ пней, вѣяло особеннымъ, чрезвычайно пріятнымъ, горькимъ запахомъ. Вдали, ближе къ рощѣ, глухо стучали топоры, и по временамъ, торжественно и тихо, словно кланяясь и расширяя руки, спускалось кудрявое дерево.

Долго не находилъ я никакой дичи; наконецъ, изъ широкаго дубоваго куста, насквозь проросшаго ольшью, полетѣлъ коростель. Я ударилъ; онъ перевернулся на воздухѣ и упалъ. Услышавъ выстрѣлъ, Касьянъ быстро закрылъ глаза рукой и не шевельнулся, пока я не зарядилъ ружья и не поднялъ коростеля. Когда же я отправился далѣе, онъ подошелъ къ мѣсту, гдѣ упала убитая птица, нагнулся къ травѣ, на которую брызнуло нѣсколько капель крови, покачалъ головой, пугливо взглянулъ на меня.... Я слышалъ послѣ, какъ онъ шепталъ: „Грѣхъ!... Ахъ, вотъ это грѣхъ!“

Жара заставила насъ, наконецъ, войти въ рощу. Я бросился подъ высокій кустъ орѣшника, надъ которымъ молодой, стройный клёнъ красиво раскинулъ свои легкія вѣт-

ки. Касьянъ присѣлъ на толстый конецъ срубленной березы. Я глядѣлъ на него. Листья слабо колебались въ вышинѣ, и ихъ жидко-зелеповатыя тѣни тихо скользили взадъ и впередъ по его тщедушному тѣлу, кое-какъ закутанному въ темный армякъ,—по его маленькому лицу. Онъ не поднималъ головы. Наскучивъ его безмолвіемъ, я легъ на спину и началъ любоваться мирной игрой перепутанныхъ листьевъ на далекомъ, свѣтломъ небѣ. Удивительно пріятное занятіе лежать на спинѣ въ лѣсу и глядѣть вверхъ! Вамъ кажется, что вы смотрите въ бездонное море, что оно широко разстилается *подъ* вами, что деревья не поднимаются отъ земли, но, словно корни огромныхъ растеній, спускаются, отвѣсно падаютъ въ тѣ стеклянно-ясныя волны; листья на деревьяхъ то сквозятъ изумрудами, то сгущаются въ золотистую, почти черную зелень. Гдѣ-нибудь, далеко, оканчивая собою тонкую вѣтку, неподвижно стоитъ отдѣльный листокъ на голубомъ клочкѣ прозрачнаго неба, и рядомъ съ нимъ качается другой, напоминая своимъ движеніемъ игру рыбьяго плёса, какъ-будто движеніе то самовольное и не производится вѣтромъ. Волшебными подводными островами тихо наплываютъ и тихо проходятъ бѣлыя, круглыя облака,—и вотъ, вдругъ все это море, этотъ лучезарный воздухъ, эти вѣтки и листья, облитые солнцемъ—все заструится, задрожитъ бѣглымъ блескомъ, и поднимается свѣжее, трепещущее лепетанье, похожее на безконечный мелкій плескъ внезапно набѣжавшей зыби. Вы не двигаетесь—вы глядите: и нельзя выразить словами, какъ радостно, и тихо, и сладко становится на сердцѣ. Вы глядите:—та глубокая, чистая лазурь возбуждаетъ на устахъ вашихъ улыбку, невинную, какъ она сама; какъ облака по небу, и какъ будто вмѣстѣ съ ними, медлительной вереницей проходятъ по душѣ счастливыя воспоминанія, и все вамъ кажется, что взоръ вашъ уходитъ дальше и дальше, и тянетъ васъ самихъ за собой въ ту спокойную, сіяющую

бездну, и невозможно оторваться отъ этой вышины, отъ этой глубины....

— Баринъ, а баринъ! — промолвилъ вдругъ Касьянъ своимъ звучнымъ голосомъ.

Я съ удивленіемъ приподнялся; до сихъ поръ онъ едва отвѣчалъ на мои вопросы, а то вдругъ самъ заговорилъ.

— Что̀ тебѣ?—спросилъ я.

— Ну, для чего ты пташку убилъ?—началъ онъ, глядя мнѣ прямо въ лицо.

— Какъ для чего?... Коростель — это дичь: его ѣсть можно.

— Не для того ты убилъ его, баринъ: станешь ты его ѣсть! Ты его для потѣхи своей убилъ.

— Да, вѣдь, ты самъ, небось, гусей или куръ, напримѣръ, ѣшь?

— Та птица Богомъ опредѣленная для человѣка, а коростель—птица вольная, лѣсная. И не онъ одинъ: много ея, всякой лѣсной твари, и полевой, и рѣчной твари, и болотной, и луговой, и верховой, и низовой.—и грѣхъ ее убивать, и пускай она живетъ на землѣ до своего предѣла.... А человѣку пища положена другая, пища ему другая и другое питье: хлѣбъ — Божья благодать, да во̀ды небесныя, да тварь ручная отъ древнихъ отцовъ.

Я съ удивленіемъ поглядѣлъ на Касьяна. Слова его лились свободно; онъ не искалъ ихъ, онъ говорилъ съ тихимъ одушевленіемъ и кроткою важностію, изрѣдка закрывая глаза.

— Такъ и рыбу, по-твоему, грѣшно убивать?—спросилъ я.

— У рыбы кровь холодная,—возразилъ онъ съ увѣренностію:—рыба тварь нѣмая. Она не боится, не веселится: рыба тварь безсловесная. Рыба не чувствуетъ, въ ней и кровь не живая.... Кровь, — продолжалъ онъ, помолчавъ,—святое дѣло кровь! Кровь солнышка Божія не ви-

дить, кровь отъ свѣту прячется.... великій грѣхъ показать свѣту кровь, великій грѣхъ и страхъ.... Охъ, великій!

Онъ вздохнулъ и потупился. Я, признаюсь, съ совершеннымъ изумленіемъ посмотрѣлъ на страннаго старика. Его рѣчь звучала не мужичьей рѣчью: такъ не говорятъ простолюдины, и краснобаи такъ не говорятъ. Этотъ языкъ, обдуманно-торжественный и странный.... Я не слыхалъ ничего подобнаго.

— Скажи, пожалуйста, Касьянъ,—началъ я, не спуская глазъ съ его слегка раскраснѣвшагося лица:—чѣмъ ты промышляешь?

Онъ не тотчасъ отвѣтилъ на мой вопросъ. Его взглядъ безпокойно забѣгалъ на мгновеніе.

— Живу, какъ Господь велитъ,—промолвилъ онъ наконецъ,—а чтобы, то-есть, промышлять—нѣтъ, ничѣмъ не промышляю. Неразуменъ я больно, съ малъства; работаю, пока мочно,—работникъ-то я плохой.... гдѣ мнѣ! Здоровья нѣтъ, и руки глупы. Ну, весной соловьевъ ловлю.

— Соловьевъ ловишь?... А какъ же ты говорилъ, что всякую лѣсную и полевую и прочую тамъ тварь не надо трогать?

— Убивать ее не надо, точно; смерть и такъ свое возьметъ. Вотъ, хоть-бы Мартынъ-плотникъ: жилъ Мартынъ-плотникъ, и не долго жилъ, и померъ; жена его теперь убивается о мужѣ, о дѣткахъ малыхъ.... Противъ смерти ни человѣку, ни твари не слукавить. Смерть и не объѣжитъ, да и отъ нея не убѣжишь; да помогать ей не должно... А я соловушекъ не убиваю,—сохрани Господи! Я ихъ не на муку ловлю, не на погибель ихъ живота, а для удовольствія человѣческаго, на утѣшеніе и веселіе.

— Ты въ Курскъ ихъ ловить ходишь?

— Хожу я и въ Курскъ, и подалѣ хожу, какъ случится. Въ болотахъ ночую да въ залѣсьяхъ, въ полѣ ночую одинъ, во глуши: тутъ кулички разсвистятся, тутъ зайцы кричатъ,

тутъ слезни стрекочутъ.... По вечеркамъ замѣчаю, по утренничкамъ выслушиваю, по зарямъ обсыпаю сѣткой кусты.... Иной соловушко такъ жалостно поетъ, сладко.... жалостно даже.

— И продаешь ты ихъ?

— Отдаю добрымъ людямъ.

— А что-жъ ты еще дѣлаешь?

— Какъ дѣлаю?

— Чѣмъ ты занятъ?

Старикъ помолчалъ.

— Ничѣмъ я этакъ не занятъ.... Работникъ я плохой. Грамотѣ, однако, разумѣю.

— Ты грамотный?

— Разумѣю грамотѣ. Помогъ Господь, да добрые люди.

— Что, ты семейный человѣкъ?

— Нѣту-ти, безсемейный.

— Что такъ?... Перемерли, что-ли?

— Нѣтъ, а такъ: задачи въ жизни не вышло. „Да это все подъ Богомъ, всѣ мы подъ Богомъ ходимъ: а справедливъ долженъ быть человѣкъ, — вотъ что! Богу угоденъ, то-есть.

— И родни у тебя нѣтъ?

— Есть.... да.... такъ....

Старикъ замялся.

— Скажи, пожалуйста, —началъ я: —мнѣ послышалось, мой кучеръ у тебя спрашивалъ, что, дескать, отчего ты не вылечилъ Мартына? Развѣ ты умѣешь лечить?

— Кучеръ твой справедливый человѣкъ, —задумчиво отвѣчалъ мнѣ Касьянъ:—а тоже не безъ грѣха. „Лекаркой меня называютъ.... Какая я лекарка!... и кто можетъ лечить? Это все отъ Бога. А есть.... есть травы, цвѣты есть: помогаютъ, точно. Вотъ, хоть череда, напримѣръ, трава добрая для человѣка; вотъ, подорожникъ тоже; объ никъ и говорить не зазорно; чистыя травки —Божіи. Ну, а дру-

гія не такъ: и помогаютъ-то опѣ, а грѣхъ; и говоритъ о нихъ грѣхъ. Еще съ молитвой развѣ.... Ну, конечно, есть и слова такія.... А кто вѣруетъ—спасется,—прибавилъ онъ, понизивъ голосъ.

— Ты ничего Мартыну не давалъ?—спросилъ я.

— Поздно узналъ,—отвѣчалъ старикъ.—Да что!—кому какъ на роду написано. Не жилецъ былъ плотникъ Мартынъ, не жилецъ на землѣ: ужъ это такъ. Нѣтъ, ужъ какому человѣку не жить на землѣ, того и солнышко не грѣетъ, какъ другого, и хлѣбушекъ тому не въ прокъ,—словно что̀ его отзываетъ.... Да; упокой Господь его душу!

— Давно васъ переселили къ намъ?—спросилъ я, послѣ небольшого молчанія.

Касьянъ встрепенулся.

— Нѣтъ, недавно: года четыре. При старомъ баринѣ мы все жили на своихъ прежнихъ мѣстахъ, а вотъ опека переселила. Старый баринъ у насъ былъ кроткая душа, смиренникъ,—царство ему небесное! Ну, опека, конечно, справедливо разсудила: видно, ужъ такъ пришлось.

— А вы гдѣ прежде жили?

— Мы съ Красивой-Мечи.

— Далеко это отсюда?

— Верстъ сто.

— Что̀-жъ, тамъ лучше было?

— Лучше.... лучше. Тамъ мѣста привольныя, рѣчныя, гнѣздо наше, а здѣсь тѣснота, сухмень.... Здѣсь мы осиротѣли. Тамъ у насъ, на Красивой-то на Мечи, взойдешь ты на холмъ, взойдешь—и Господи, Боже мой, что̀ это? а?... И рѣка-то, и луга, и лѣсъ; а тамъ церковь, а тамъ опять пошли луга. Далече видно, далече. Вотъ, какъ далеко видно.... смотришь, смотришь, ахъ ты, право! Ну, здѣсь, точно, земля лучше: суглинокъ, хорошій суглинокъ, говорятъ крестьяне; да съ меня хлѣбушка-то всюду вдоволь народится.

— А что, старикъ, скажи правду: тебѣ, чай, хочется на родинѣ-то побывать?

— Да, посмотрѣлъ бы. А впрочемъ, вездѣ хорошо. Человѣкъ я безсемейный, переносѣдъ. Да и что! много, что-ли, дома-то высидишь? А вотъ, какъ пойдешь, какъ пойдешь,— подхватилъ онъ, возвысивъ голосъ:—и полегчитъ, право. И солнышко на тебя свѣтитъ, и Богу-то ты видибй, и поется-то ладнѣе. Тутъ, смотришь, — трава какая растетъ; ну, замѣтишь,—сорвешь. Вода тутъ бѣжитъ, напримѣръ, ключевая, родникъ: святая вода; ну напьешься,— замѣтишь тоже. Птицы поютъ небесныя.... А то, за Курскомъ пойдутъ степи, этакія степныя мѣста, вотъ удивленье, вотъ удовольствіе человѣку, вотъ раздолье-то, вотъ Божія-то благодать! И идутъ онѣ, люди сказываютъ, до самыхъ теплыхъ морей, гдѣ живетъ птица Гамаюнъ сладкогласная, и съ деревъ листъ ни зимой не сыплется, ни осенью, и яблоки растутъ золотыя на серебряныхъ вѣткахъ, и живетъ всякъ человѣкъ въ довольствѣ и справедливости.... И вотъ, ужъ я-бы туда пошелъ.... Вѣдь я мало-ли куда ходилъ! И въ Ромёнъ ходилъ, и въ Синбирскъ славный-градъ, и въ самую Москву золотыя-маковки: ходилъ на Оку-кормилицу, и на Цну-голубку, и на Волгу-матушку, и много людей видалъ, добрыхъ христьянъ, и въ городахъ побывалъ честныхъ.... Ну, вотъ, пошелъ-бы я туда.... и вотъ.... и ужъ и.... И не одинъ я грѣшный.... много другихъ христьянъ въ лаптяхъ ходятъ, по міру бродятъ, правды ищутъ.... да!... А то, что дома-то, а? Справедливости въ человѣкѣ нѣтъ,—вотъ оно что....

Эти послѣднія слова Касьянъ произнесъ скороговоркой, почти невнятно; потомъ онъ еще что-то сказалъ, чего я даже разслышать не могъ, а лицо его такое страшное приняло выраженіе, что мнѣ невольно вспомнилось названіе „юродивца“. Онъ потупился, откашлянулся и какъ-будто пришелъ въ себя.

— Эко солнышко!—промолвилъ онъ вполголоса:—эка благодать, Господи! эка теплынь въ лѣсу!

Онъ повелъ плечами, помолчалъ, разсѣянно глянулъ и запѣлъ потихоньку. Я не могъ уловить всѣхъ словъ его протяжной пѣсенки: слѣдующія послышались мнѣ:

А зовутъ меня Касьяномъ,
А по прозвищу Блоха....

„Э!“ подумалъ я:—„да онъ сочиняетъ“.... Вдругъ онъ вздрогнулъ и умолкъ, пристально всматриваясь въ чащу лѣса. Я обернулся и увидѣлъ маленькую крестьянскую дѣвочку, лѣтъ восьми, въ синемъ сарафанчикѣ, съ клѣтчатымъ платкомъ на головѣ и плетенымъ кузовкомъ на загорѣлой, голенькой рукѣ. Она, вѣроятно, никакъ не ожидала насъ встрѣтить; какъ говорится, наткнулась на насъ, и стояла неподвижно въ зеленой чащѣ орѣшника, на тѣнистой лужайкѣ, пугливо посматривая на меня своими черными глазами. Я едва успѣлъ разглядѣть ее: она тотчасъ нырнула за дерево.

— Аннушка! Аннушка! поди сюда, не бойся.—кликнулъ старикъ ласково.

— Боюсь,—раздался тонкій голосокъ.

— Не бойся, поди ко мнѣ.

Аннушка молча покинула свою засаду, тихо обошла кругомъ,—ея дѣтскія ножки едва шумѣли по густой травѣ,—и вынла изъ чащи подлѣ самаго старика. Это была дѣвушка не восьми лѣтъ, какъ мнѣ показалось сначала, по небольшому ея росту,—но тринадцати или четырнадцати. Все ея тѣло было мало и худо, но очень стройно и ловко, а красивое личико поразительно сходно съ лицомъ самаго Касьяна, хотя Касьянъ красавцемъ не былъ. Тѣ же острыя черты, тотъ же странный взглядъ, лукавый и довѣрчивый, задумчивый и проницательный, и движенья тѣ же.... Касьянъ окинулъ ее глазами; она стояла къ нему бокомъ.

— Что̀, грибы собирала?—спросилъ онъ.

— Да, грибы,—отвѣчала она съ робкой улыбкой.

— Много нашла?

— Много. (Она быстро глянула на него и опять улыбнулась).

— И бѣлые есть?

— Есть и бѣлые.

— Покажь-ка, покажь.... (Она спустила кузовъ съ руки и приподняла до половины широкій листъ лопуха, которымъ грибы были покрыты).—Э! сказалъ Касьянъ, нагнувшись надъ кузовомъ: — да какіе славные! Ай да Аннушка!

— Это твоя дочка, Касьянъ, что̀-ли? спросилъ я. (Лицо Аннушки слабо вспыхнуло).

— Нѣтъ, такъ, сродственница, проговорилъ Касьянъ съ притворной небрежностью.—Ну, Аннушка, ступай—прибавилъ онъ тотчасъ: — ступай съ Богомъ. Да смотри....

— Да зачѣмъ же ей пѣшкомъ идти? — прервалъ его.—Мы бы ее довезли....

Аннушка загорѣлась, какъ маковъ цвѣтъ, ухватилась обѣими руками за веревочку кузовка и тревожно поглядѣла на старика.

— Нѣтъ, дойдетъ, — возразилъ онъ тѣмъ же равнодушно-лѣнивымъ голосомъ.—Что̀ ей?... Дойдетъ и такъ.... Ступай.

Аннушка проворно ушла въ лѣсъ. Касьянъ поглядѣлъ за нею въ слѣдъ, потомъ потупился и усмѣхнулся. Въ этой долгой усмѣшкѣ, въ немногихъ словахъ, сказанныхъ имъ Аннушкѣ, въ самомъ звукѣ его голоса, когда онъ говорилъ съ ней, была неизъяснимая, страстная любовь и нѣжность. Онъ опять поглядѣлъ въ сторону, куда она пошла, опять улыбнулся и, потирая себѣ лицо, нѣсколько разъ покачалъ головой.

Зачѣмъ ты ее такъ скоро отослалъ? спросилъ я его:—я-бы у нея грибы кушилъ....

— Да вы тамъ, все равно, дома кушите, когда захотите. — отвѣчалъ онъ мнѣ, въ первый разъ употребляя слово „вы“.

— А она у тебя прехорошенькая.

— Нѣтъ.... какое.... такъ....—отвѣтилъ онъ, какъ-бы нехотя, и съ того же мгновенья впалъ въ прежнюю молчаливость.

Видя, что всѣ мои усилія заставить его опять разговориться оставались тщетными, я отправился на сѣчки. Притомъ же, и жара немного спала; но неудача или, какъ говорятъ у насъ, незадача моя продолжалась. И я съ однимъ коростелемъ и съ новой осью вернулся въ выселки. Уже подъѣзжая ко двору, Касьянъ вдругъ обернулся ко мнѣ.

— Баринъ, а баринъ,—заговорилъ онъ:—вѣдь я виноватъ передъ тобой: вѣдь это я тебѣ дичь-то всю отвелъ.

— Какъ-такъ?

— Да ужъ это я знаю. А вотъ, и ученый нѣсъ у тебя, и хорошій, а ничего не смогъ. Подумаешь, люди что, люди, а? Вотъ и звѣрь, а что изъ него сдѣлали?

Я-бы напрасно сталъ убѣждать Касьяна въ невозможности „заговорить“ дичь, и потому ничего не отвѣчалъ ему. Притомъ же, мы тотчасъ повернули въ ворота.

Въ избѣ Аннушки не было; она ужъ успѣла придти и оставить кузовъ съ грибами. Ерофей прикладилъ новую ось, подвергнувъ ее сперва строгой и несправедливой оцѣнкѣ: а черезъ часъ я выѣхалъ, оставивъ Касьяну немного денегъ, которыя онъ сперва-было не принялъ, но потомъ, подумавъ и подержавъ ихъ на ладони, положилъ за пазуху. Въ теченіи этого часа онъ не произнесъ почти ни одного слова; онъ по прежнему стоялъ, при-

склонясь къ воротамъ, не отвѣчалъ на укоризны моего кучера и весьма холодно простился со мной.

Я, какъ только вернулся, успѣлъ замѣтить, что Ерофей мой снова находился въ сумрачномъ расположеніи духа.... И въ самомъ дѣлѣ, ничего съѣстного онъ въ деревнѣ не нашелъ, водопой для лошадей былъ плохой. Мы выѣхали. Съ неудовольствіемъ, выражавшимся даже на его затылкѣ, сидѣлъ онъ на козлахъ и страхъ желалъ заговорить со мной, но, въ ожиданіи перваго моего вопроса, ограничивался легкимъ ворчаньемъ виолголоса и поучительными, а иногда язвительными рѣчами, обращенными къ лошадямъ. — „Деревня!“—бормоталъ онъ:—„а еще деревня! Спросишь хошь квасу—и квасу нѣтъ.... Ахъ ты, Господи! А вода—просто, тьфу! (Онъ плюнулъ вслухъ). Ни огурцовъ, ни квасу — ничего.... Ну, ты, прибавилъ онъ громко, обращаясь къ правой пристяжной:—я тебя знаю, потворница этакая! Любишь себѣ потворствовать небось.... (И онъ ударилъ ее кнутомъ).—Совсѣмъ отлукавилась лошадь, а вѣдь какой прежде согласный былъ животъ.... Ну-ну, оглядывайся!...“

— Скажи, пожалуйста, Ерофей,—заговорилъ я:—что за человѣкъ этотъ Касьянъ?

Ерофей не скоро мнѣ отвѣчалъ: онъ, вообще, человѣкъ былъ обдумывающій и неторопливый; но я тотчасъ могъ догадаться, что мой вопросъ его развеселилъ и успокоилъ.

— Блоха-то?—заговорилъ онъ наконецъ, передернувъ возжами:—чудной человѣкъ: какъ есть, юродивецъ: такого чуднаго человѣка и не скоро найдешь другого. Вѣдь, напримѣръ, вѣдь онъ ни дать, ни взять нашъ вотъ савраскій: отъ рукъ отбился тоже.... отъ работы, то-есть. Ну, конечно, что онъ за работникъ, въ чемъ душа держится, — ну, а все-таки.... Вѣдь онъ съ-измальства такъ. Сперва онъ со дядьями со своими въ извозъ ходилъ: они у него были трочные; ну, а потомъ, знать, наскучило —

бросилъ. Сталъ дома жить, да и дома-то не усидѣлся: такой безпокойный,—ужъ точно блоха. Баринъ ему попался, спасибо, добрый—не принуждалъ. Вотъ, онъ такъ съ тѣхъ поръ все и болтается, что̀ овца безпредѣльная. И вѣдь такой удивительный. Богъ его знаетъ: то молчитъ, какъ пень, то вдругъ заговоритъ,—а что̀ заговоритъ, Богъ его знаетъ. Развѣ это манеръ? Это не манеръ. Несообразный человѣкъ, какъ есть. Поетъ, однако, хорошо. Этакъ важно—ничего, ничего.

— А что̀, онъ лечитъ, точно?

— Какое лечитъ?... Ну, гдѣ ему! Таковскій онъ человѣкъ! Меня, однако, отъ золотухи вылечилъ.... Гдѣ ему! глупый человѣкъ, какъ есть,—прибавилъ онъ, помолчавъ.

— Ты его давно знаешь?

— Давно. Мы имъ по Сычовкѣ сосѣди, на Красивой-то на Мечи.

— А что̀ эта, намъ въ лѣсу попалась, дѣвушка. Внучка, что̀, она ему родня?

Ерофей посмотрѣлъ на меня черезъ плечо и осклабился во весь ротъ.

— Хе!... да, сродни. Она сирота: матери у ней нѣту, да и неизвѣстно, кто ея мать-то была. Ну, а должно быть, что сродственница: больно на него смахиваетъ.... Ну, живетъ у него. Вострая дѣвка, нечего сказать: хорошая дѣвка, и онъ, старый, въ ней души не чаетъ: дѣвка хорошая. Да вѣдь онъ, вы вотъ не повѣрите, а вѣдь онъ, пожалуй, Анчутку-то свою грамотѣ учить вздумаетъ. Ей-ей, отъ него это станется: ужъ такой онъ человѣкъ неабіяковенный. Непостоянный такой, несоразмѣрный даже.... Э-э-э! вдругъ перервалъ самого себя мой кучеръ и, остановивъ лошадей, нагнулся на бокъ и принялся нюхать воздухъ.—Никакъ гарью пахнетъ? Такъ и есть! Ужъ эти мнѣ новыя осп.... А, кажется, на что̀ мазалъ.... Пойти, водицы добыть: вотъ, кстати, и прудикъ.

И Ерофей медлительно слѣзъ съ облучка, отвязалъ ведерку, поплелъ къ пруду и, вернувшись, не безъ удовольствія слушалъ, какъ шипѣла втулка колеса, внезапно охваченная водою.... Разъ шесть приходилось ему на какихъ-нибудь десяти верстахъ обливать разгорячённую ось, и уже совсѣмъ завечерѣло, когда мы возвратились домой.

X.

БУРМИСТРЪ.

Верстахъ въ пятнадцати отъ моего имѣнія живетъ одинъ мнѣ знакомый человѣкъ, молодой помѣщикъ, гвардейскій офицеръ въ отставкѣ, Аркадій Павлычъ Нѣночкинъ. Дичи у него въ помѣстьѣ водится много, домъ построенъ по плану французскаго архитектора, люди одѣты по-англійски, обѣды задаетъ онъ отличные, принимаетъ гостей ласково, а все-таки неохотно къ нему ѣдешь. Онъ человѣкъ разсудительный и положительный, воспитанье получилъ, какъ водится, отличное, служилъ, въ высшемъ обществѣ потерся, а теперь хозяйствомъ занимается съ большимъ успѣхомъ. Аркадій Павлычъ, говоря собственными его словами, строгъ, но справедливъ, о благѣ подданныхъ своихъ печется и наказываетъ ихъ—для ихъ-же блага. „Съ ними надобно обращаться, какъ съ дѣтьми“, говоритъ онъ въ такомъ случаѣ: „невѣжество, mon cher: il faut prendre cela en considération“. Самъ же, въ случаѣ такъ-называемой печальной необходимости, рѣзкихъ и порывистыхъ движеній избѣгаетъ и голоса возвышать

не любитъ, но болѣе тычетъ рукою прямо, спокойно приговаривая: „вѣдь я тебя просилъ, любезный мой“, или: „что съ тобою, другъ мой, опомнись“: причемъ только слегка стискиваетъ зубы и кривитъ ротъ. Роста онъ небольшаго, сложенъ щеголевато, собою весьма недуренъ, руки и ногти въ большой опрятности содержитъ: съ его румяныхъ губъ и щекъ такъ и пышетъ здоровьемъ. Смѣется онъ звучно и беззаботно, привѣтливо щуритъ свѣтлые, каріе глаза. Одѣвается онъ отлично и со вкусомъ: выписываетъ французскія книги, рисунки и газеты, но до чтенія не большой охотникъ: „Вѣчнаго жида“ едва осилилъ. Въ карты играетъ мастерски. Вообще, Аркадій Павлычъ считается однимъ изъ образованнѣйшихъ дворянъ и завиднѣйшихъ женховъ нашей губерніи; дамы отъ него безъ ума и въ особенности хвалятъ его манеры. Онъ удивительно хорошо себя держитъ, осторожекъ, какъ кошка, и ни въ какую исторію замѣшанъ отъ роду не бывалъ, хотя, при случаѣ, дать себя знать и робкаго человѣка озадачитъ и срѣзать любитъ. Дурнымъ обществомъ рѣшительно брезгуетъ — скомпрометтироваться боится: за то въ веселый часъ объявляетъ себя поклонникомъ Эпикура, хотя вообще о философіи отзывается дурно, называя ее туманной пищей германскихъ умовъ, а иногда и просто чепухой. Музыку онъ тоже любитъ: за картами поетъ сквозь зубы, но съ чувствомъ; изъ Лючіи и Сомнамбулы тоже помнитъ, но что-то все высоко забираетъ. Но зимамъ онъ ѣздитъ въ Петербургъ. Домъ у него въ порядкѣ необыкновенномъ: даже кучера подчинились его вліянію и каждый день не только вытираютъ хомуты и армяки чистятъ, но и самимъ-себѣ лицо моютъ. Дворовые люди Аркадія Павлыча посматриваютъ, правда, что-то изъ-подлобья, — но у насъ на Руси угрюмаго отъ заспаннаго не отличишь. Аркадій Павлычъ говоритъ голосомъ мягкимъ и пріятнымъ, съ разстановкой и какъ-бы съ удовольствіемъ пропуская каждое

слово сквозь свои прекрасные, раздушенные усы; такъ-же употребляетъ много французскихъ выраженій, какъ-то: „Mais c'est impayable?“ „Mais comment donc!“ и пр. Со всѣмъ тѣмъ, я, по крайней мѣрѣ, не слишкомъ охотно его посѣщаю, и если бы не тетерева и не куропатки, вѣроятно, совершенно бы съ нимъ раззнакомился. Странное какое-то безпокойство овладѣваетъ вами въ его домѣ; даже комфортъ васъ не радуетъ, и всякій разъ, вечеромъ, когда появится передъ вами завитой каммердинеръ въ голубой ливреѣ съ гербовыми пуговицами и начнетъ подобострастно стягивать съ васъ сапоги, вы чувствуете, что если-бы вмѣсто его блѣдной и сухопарой фигуры внезапно предстали передъ вами изумительно-широкія скулы и невѣроятно-тупой носъ молодого дюжаго парня, только-что взятаго барином отъ сохи, но уже успѣвшаго въ десяти мѣстахъ распороть по швамъ недавно пожалованный панковый кафтанъ—вы бы обрадовались несказанно и охотно-бы подверглись опасности лишиться вмѣстѣ съ сапогомъ и собственной вашей ноги, вплоть до самаго вертлюга....

Несмотря на мое нерасположеніе къ Аркадію Павлычу, пришлось мнѣ однажды провести у него ночь. На другой день я рано по утру велѣлъ заложить свою коляску, но онъ не хотѣлъ меня отпустить безъ завтрака на англійскій манеръ и повелъ къ себѣ въ кабинетъ. Вмѣстѣ съ чаемъ подали намъ котлеты, яйца въ смятку, масло, медъ, сыръ и пр. Два каммердинера, въ чистыхъ бѣлыхъ перчаткахъ, быстро и молча предупреждали наши малѣйшія желанія. Мы сидѣли на персидскомъ диванѣ. На Аркадіи Павлычѣ были широкіе шелковые шаровары, черная бархатная куртка, красивый фесъ съ синей кистью и китайскіе желтые туфли безъ задковъ. Онъ пилъ чай, смѣялся, разсматривалъ свои ногти, курилъ, подкладывалъ себѣ подушки подъ бокъ, и вообще чувствовалъ себя въ отличномъ расположеніи духа. Позавтракавши плотно и съ видимымъ

удовольствіемъ, Аркадій Павлычъ налилъ себѣ рюмку краснаго вина, поднесъ ее къ губамъ и вдругъ нахмурился.

— Отчего вино не нагрѣто? — спросилъ онъ довольно рѣзкимъ голосомъ одного изъ каммердинеровъ.

Каммердинеръ смѣшался, остановился, какъ вкопанный, и поблѣднѣлъ.

— Вѣдь я тебя спрашиваю, любезный мой?—спокойно продолжалъ Аркадій Павлычъ, не спуская съ него глазъ.

Несчастный каммердинеръ помялся на мѣстѣ, покрутилъ салфеткой и не сказалъ ни слова. Аркадій Павлычъ потупилъ голову и задумчиво посмотрѣлъ на него изъ-подлобья.

— Pardon, mon cher. — промолвилъ онъ съ пріятной улыбкой, дружески коснувшись рукой до моего колѣна, и снова уставился на каммердинера.—Ну, ступай, — прибавилъ онъ послѣ небольшого молчанія, поднялъ брови и позвонилъ.

Вошелъ человѣкъ толстый, смуглый, черноволосый, съ низкимъ лбомъ и совершенно заплывшими глазами.

— На счетъ Ѳедора.... распорядиться. — проговорилъ Аркадій Павлычъ вполголоса и съ совершеннымъ самообладаніемъ.

— Слушаю-съ.—отвѣчалъ толстый и вышелъ.

— Voilà, mon cher, les désagréments de la campagne, весело замѣтилъ Аркадій Павлычъ.—Да куда-же вы? останьтесь, посидите еще немного.

— Нѣтъ,—отвѣчалъ я:—мнѣ пора.

— Все на охоту! Охъ, ужъ эти мнѣ охотники! Да вы куда теперь ѣдете?

— За сорокъ верстъ отсюда, въ Рябово.

— Въ Рябово? Ахъ, Боже мой, да въ такомъ случаѣ я съ вами поѣду. Рябово всего въ пяти верстахъ отъ моей Шишловки, а я таки-давно въ Шишловкѣ не бывалъ: все времени улучить не могъ. Вотъ, какъ кстати пришлось: вы

сегодня въ Рябовѣ поохотитесь, а вечеромъ ко мнѣ. Ce sera charmant. Мы вмѣстѣ поужинаемъ, — мы возьмемъ съ собою повара.—вы у меня переночуете. Прекрасно! прекрасно!—прибавилъ онъ, не дождавшись моего отвѣта. C'est arrangé.... Эй, кто тамъ? Коляску намъ велите заложить, да поскорѣй. Вы въ Шиповкѣ не бывали? Я-бы посовѣтился предложить вамъ провести ночь въ избѣ моего бурмистра, да вы, я знаю, неприхотливы, и въ Рябовѣ въ сѣномъ-бы сараѣ ночевали.... Ѣдемъ, ѣдемъ!

И Аркадій Павлычъ занѣлъ какой-то французскій романсъ.

— Вѣдь вы, можетъ быть, не знаете, продолжалъ онъ, покачиваясь на обѣихъ ногахъ:—у меня тамъ мужики на оброкѣ. Конституція.—что будешь дѣлать? Однако, оброкъ мнѣ платятъ исправно. Я-бы ихъ, признаться, давно на барщину садилъ, да земли мало! я и такъ удивляюсь, какъ они концы съ концами сводятъ. Впрочемъ, c'est leur affaire. Бурмистръ у меня тамъ молодецъ, une forte tête, государственный человѣкъ! Вы увидите.... Какъ, право, это хорошо пришлось!

Дѣлать было нечего. Вмѣсто девяти часовъ утра мы выѣхали въ два. Охотники поймутъ мое нетерпѣнье. Аркадій Павлычъ любилъ, какъ онъ выражался, при случаѣ побаловать себя и забиралъ съ собою такую бездну бѣлья, припасовъ, платья, духовъ, подушекъ и разныхъ несессеровъ, что иному бережливому и владѣющему собою нѣмцу хватило-бы всей этой благодати на годъ. При каждомъ спускѣ съ горы Аркадій Павлычъ держалъ краткую, но сильную рѣчь кучеру, изъ чего я могъ заключить, что мой знакомецъ порядочный трусъ. Впрочемъ, путешествіе совершилось весьма благополучно; только на одномъ недавно починенномъ мостикѣ телѣга съ поваромъ завалилась, и запнимъ колесомъ ему придавило желудокъ.

Аркадій Павлычъ, при видѣ паденія доморощеннаго Карема, испугался не на шутку и тотчасъ велѣлъ спросить: цѣлы-ли у него руки? Получивъ же отвѣтъ утвердительный, немедленно успокоился. Со всѣмъ тѣмъ, ѣхали мы довольно долго; я сидѣлъ въ одной коляскѣ съ Аркадіемъ Павлычемъ и подъ конецъ путешествія почувствовалъ тоску смертельную, тѣмъ болѣе, что въ теченіи нѣсколькихъ часовъ мой знакомецъ совершенно выдохся и началъ уже либеральничать. Наконецъ, мы пріѣхали, только не въ Рябово, а прямо въ Шишловку: какъ-то оно такъ вышло. Во тотъ день я и безъ того уже поохотиться не могъ, и потому, скрѣпя сердце, покорился своей участи.

Поваръ пріѣхалъ нѣсколькими минутами ранѣе насъ и, повидимому, уже успѣлъ распорядиться и предупредить кого слѣдовало, потому-что при самомъ въѣздѣ въ околицу встрѣтилъ насъ староста (сынъ бурмистра), дюжій и рыжій мужикъ въ косую сажень ростомъ, верхомъ и безъ шапки, въ новомъ армякѣ на распашку.—„А гдѣ же Софронъ?“ спросилъ его Аркадій Павлычъ. Староста сперва проворно соскочилъ съ лошади, поклонился барину въ поясъ, промолвилъ: „Здравствуйте, батюшка Аркадій Павлычъ“, потомъ приподнялъ голову, встряхнулся и доложилъ, что Софронъ отправился въ Перовъ, но что за нимъ уже послали.—„Ну, ступай за нами“, сказалъ Аркадій Павлычъ. Староста отвелъ изъ приличія, лошадь въ сторону, взвалился на нее и пустился рысцой за коляской, держа шапку въ рукѣ. Мы поѣхали по деревнѣ. Нѣсколько мужиковъ въ пустыхъ телѣгахъ попались намъ на-встрѣчу; они ѣхали съ гумна и нѣли нѣсни, подпрыгивая всѣмъ тѣломъ и болтая ногами на воздухѣ; но при видѣ нашей коляски и старосты внезапно умолкли, сняли свои зимнія шапки (дѣло было лѣтомъ) и приподнялись, какъ-бы ожидая приказаній. Аркадій Павлычъ милостиво имъ поклонился. Тревожное волненіе видимо распространялось по

селу. Бабы въ клѣтчатыхъ паневахъ швыряли щепками въ недогадливыхъ или слишкомъ усердныхъ собакъ, хромой старикъ съ бородой, начинавшейся подъ самыми глазами, оторвалъ недоношенную лошадь отъ колодезя, ударилъ ее, неизвѣстно за что, по боку, а тамъ уже поклонился. Мальчишки въ длинныхъ рубашёнкахъ съ воплемъ бѣжали въ избы, ложились брюхомъ на высокій порогъ, свѣшивали головы, закидывали ноги кверху и такимъ образомъ весьма проворно перекатывались за дверь, въ темныя сѣни, откуда уже и не показывались. Даже курицы стремились ускоренной рысью въ подворотню; одинъ бойкій пѣтухъ съ черной грудью, похожей на атласный жилетъ, и краснымъ хвостомъ, закрученнымъ на самый гребень, остался-было на дорогѣ и уже совсѣмъ собрался кричать, да вдругъ сконфузился и тоже побѣжалъ. Изба бурмистра стояла въ сторонѣ отъ другихъ, посреди густого зеленаго конопляника. Мы остановились передъ воротами. Г-нъ Пѣночкинъ всталъ, живописно сбросилъ съ себя плащъ и вышелъ изъ коляски, привѣтливо озираясь кругомъ. Бурмистрова жена встрѣтила насъ съ низкими поклонами и подошла къ барской ручкѣ. Аркадій Павлычъ далъ ей нацѣловаться вволю и взошелъ на крыльцо. Въ сѣняхъ, въ темномъ углу, стояла старостиха и тоже поклонилась, но къ рукѣ подойти не дерзнула. Въ такъ-называемой холодной избѣ—изъ сѣней направо—уже возились двѣ другія бабы: онѣ выносили оттуда всякую дрянь, пустые жбаны, одеревенѣлые тулупы, масленые горшки, люльку съ кучей тряпокъ и пестрымъ ребенкомъ, подметали банными вѣниками соръ. Аркадій Павлычъ выслалъ ихъ вонъ и помѣстился на лавкѣ подъ образами. Кучера начали вносить сундуки, ларцы и прочія удобства, всячески стараясь умѣрить стукъ своихъ тяжелыхъ сапоговъ.

Между тѣмъ, Аркадій Павлычъ разспрашивалъ старосту объ урожаѣ, посѣвѣ и другихъ хозяйственныхъ предме-

тахъ. Староста отвѣчалъ удовлетворительно, но какъ то вяло и неловко, словно замороженными пальцами кафтанъ застегивалъ. Онъ стоялъ у дверей и то-и-дѣло сторожился и оглядывался, давая дорогу проворному каммердинеру. Изъ-за его могущественныхъ плечъ удалось мнѣ увидѣть, какъ бурмистрова жена въ сѣняхъ въ-тихомолку колотила какую-то другую бабу. Вдругъ застучала телѣга и остановилась передъ крыльцомъ: вошелъ бурмистръ.

Этотъ, по словамъ Аркадія Павлыча, государственный человѣкъ былъ роста небольшого, плечистъ, сѣдъ и плотенъ, съ краснымъ носомъ, маленькими голубыми глазами и бородой въ видѣ вѣера. Замѣтимъ кстати, что съ тѣхъ поръ, какъ Русь стоитъ, не бывало еще на ней примѣра раздобрѣвшаго и разбогатѣвшаго человѣка безъ окладистой бороды; иной весь свой вѣкъ носилъ бородку жидкую, клиномъ, — вдругъ, смотришь, обложился кругомъ словно сіяньемъ. — откуда волосъ берется! Бурмистръ, должно быть, въ Перовѣ подгулялъ: и лицо-то у него отекло порядкомъ, да и виномъ отъ него попахивало.

— Ахъ, вы, отцы наши, милостивцы вы наши, заговорилъ онъ на-распѣвъ и съ такимъ умиленіемъ на лицѣ, что вотъ-вотъ, казалось, слезы брызнутъ:—наслу-то изволили пожаловать!... Ручку, батюшка, ручку, — прибавилъ онъ, уже загодя протягивая губы.

Аркадій Павлычъ удовлетворилъ его желаніе.—Ну, что, братъ Софронъ, каково у тебя дѣла идутъ?—спросилъ онъ ласковымъ голосомъ.

— Ахъ, вы, отцы наши,—воскликнулъ Софронъ:—да какъ же имъ худо идти, дѣламъ-то! Да вѣдь вы наши отцы, вы милостивцы, деревеньку нашу просвѣтить изволили пріѣздомъ-то своимъ, осчастливили по гробъ дней. Слава тебѣ Господи, Аркадій Павлычъ, слава тебѣ Господи! Благополучно обстоитъ все милостью вашей.

Тутъ Софронъ помолчалъ, поглядѣлъ на барина и, какъ-

бы снова увлеченный порывомъ чувства (притомъ же, и хмѣль бралъ свое), въ другой разъ попросилъ руки и занѣлъ пуще прежняго.

— Ахъ, вы, отцы наши, милостивцы.... и.... ужъ что! Ей-Богу, совсѣмъ дуракъ отъ радости сталъ.... Ей-Богу, смотрю, да не вѣрю.... Ахъ, вы, отцы наши!...

Аркадій Павлычъ глянулъ на меня, усмѣхнулся и спросилъ: „N'est-ce pas que c'est touchant“.

— Да, батюшка Аркадій Павлычъ,—продолжалъ неутомимый бурмистръ:—какъ же вы это? Сокрушаете вы меня совсѣмъ, батюшка: извѣстить меня не изволили о вашемъ пріѣздѣ-то. Гдѣ же вы ночку-то проведете? Вѣдь, тутъ нечистота, соръ....

— Ничего. Софронъ, ничего, — съ улыбкой отвѣчалъ Аркадій Павлычъ:—здѣсь хорошо.

— Да, вѣдь, отцы вы наши,—для кого хорошо? для нашего брата мужика хорошо; а вѣдь вы.... ахъ, вы, отцы мои, милостивцы, ахъ, вы, отцы мои!... Простите меня, дурака, съ ума спятилъ, ей-Богу, одурѣлъ вовсе.

Между тѣмъ подали ужинать;—Аркадій Павлычъ началъ кушать. Сына своего старикъ прогналъ—дескать, духоты напущаешь.

— Ну, что, размежевался, старина? — спросилъ г-нъ Нѣточкинъ, который явно желалъ подладиться подъ мужицкую рѣчь и мнѣ подмигивалъ.

— Размежевались, батюшка: все твоею милостью. Третьяго дня сказку подписали. Хлыновскіе-то сначала поломались.... поломались, отецъ, точно. Требовали.... требовали.... и Богъ знаетъ, чего требовали; да вѣдь дурачье, батюшка, народъ глупый. А мы, батюшка, милостью твоею, благодарность заявили и Миколая Миколаича, посредственника, удоблетворили; все по твоему приказу дѣйствовали, батюшка; какъ ты изволилъ приказать, такъ мы и дѣйствовали, и съ вѣдома Егора Дмитрича все дѣйствовали.

— Егорь мнѣ докладывалъ,—важно замѣтилъ Аркадій Павлычъ.

— Какъ же, батюшка. Егоръ Дмитричъ, какъ же.

— Ну, и стало быть, вы теперь довольны?

Софронъ только того и ждалъ. —Ахъ, вы, отцы наши, милостивцы наши! заѣлъ онъ опять.... Да помилуйте вы меня.... да вѣдь мы за васъ, отцы наши, денно и нощно Господу Богу молимся.... Земли, конечно, маловато....

Пѣночкинъ перебилъ его. — Ну, хорошо, хорошо, Софронъ, знаю, ты мнѣ усердный слуга.... А что, какъ умолотъ?

Софронъ вздохнулъ.

— Ну, отцы вы наши, умолотъ-то не больно хорошъ. Да что, батюшка Аркадій Павлычъ, позвольте вамъ доложить, дѣльцо какое вышло. (Тутъ онъ приблизился, разводя руками, къ господину Пѣночкину, нагнулся и прищурилъ одинъ глазъ). Мертвое тѣло на нашей землѣ оказалось.

— Какъ такъ?

— И самъ ума не приложу, батюшка, отцы вы наши: видно, врагъ попуталъ. Да, благо, подлѣ чужой межи оказалось; а только, что грѣха таить, на нашей землѣ. Я его тотчасъ на чужой-то клинъ и приказалъ стащить, пока можно было, да карауль приставилъ и своимъ заказалъ: молчать! говорю. А становому, на всякій случай, объяснилъ: вотъ какіе порядки, говорю; да чайкомъ его, да благодарность.... Вѣдь что, батюшка, думаете? Вѣдь осталось у чужаковъ на шеѣ; а вѣдь мертвое тѣло, что двѣсти рублевъ—какъ калачъ.

Г-нъ Пѣночкинъ много смѣялся уловкѣ своего бурмистра и нѣсколько разъ сказалъ мнѣ, указывая на него головой: „Quel gaillard, a?“

Между тѣмъ, на дворѣ совсѣмъ стемнѣло; Аркадій Павлычъ велѣлъ со стола прибирать и сѣна принести. Кам-

мердинеръ постлалъ намъ простыни, разложилъ подушки; мы легли. Софронъ ушелъ къ себѣ, получивъ приказаніе на слѣдующій день. Аркадій Павлычъ, засыпая, еще потолковалъ немного объ отличныхъ качествахъ русскаго мужика, и тутъ же замѣтилъ мнѣ, что, со времени управленія Софрона, за Шиповскими крестьянами не водится ни грона недоимки.... Сторожъ заколотилъ въ доску: ребенокъ, видно, еще не успѣвшій проникнуться чувствомъ должнаго самоотверженья, заплакалъ гдѣ-то въ избѣ.... Мы заснули.

На другой день утромъ мы встали довольно рано. Я было-собрался ѣхать въ Рябово, но Аркадій Павлычъ желалъ показать мнѣ свое имѣнье и упросилъ меня остаться. Я и самъ былъ не прочь убѣдиться на дѣлѣ въ отличныхъ качествахъ государственнаго человѣка — Софрона. Явился бурмистръ. На немъ былъ синій армякъ, подпоясанный краснымъ кушакомъ. Говорилъ онъ гораздо меньше вчерашняго, глядѣлъ зорко и пристально въ глаза барину, отвѣчалъ складно и дѣльно. Мы вмѣстѣ съ нимъ отправились на гумно. Софроновъ сынъ, трехъ-аршинный староста, по всѣмъ признакамъ человѣкъ весьма глупый, также поплелъ за нами, да еще присоединился къ намъ земскій Осдосѣичъ, отставной солдатъ съ огромными усами и престраннымъ выраженіемъ лица: точно онъ весьма давно тому назадъ чему-то необыкновенно удивился, да съ тѣхъ поръ ужъ и не пришелъ въ себя. Мы осмотрѣли гумно, ригу, овины, сараи, вѣтряную мельницу, скотный дворъ, зеленя, конопляники; все было, дѣйствительно, въ отличномъ порядкѣ: одни унылыя лица мужиковъ приводили меня въ нѣкоторое недоумѣніе. Кромѣ полезнаго, Софронъ заботился еще о пріятномъ: всѣ канавы обсадилъ ракитникомъ, между скирдами на гумнѣ дорожки провелъ и песочкомъ посыпалъ, на вѣтряной мельницѣ устроилъ флюгеръ въ видѣ медвѣдя съ разинутой пастью и крас-

нымъ языкомъ, къ кирпичному скотному двору прилѣпилъ нѣчто въ родѣ греческаго фронтона и подъ фронтономъ бѣлилами надписалъ: „Пастроен вселе Шишлофке втысеча восем Содъ саракавомъ году. Сей скотный дфоръ“.— Аркадій Павлычъ разпѣкился совершенно, пустился излагать мнѣ на французскомъ языкѣ выгоды оброчнаго состоянья, причемъ однако замѣтилъ, что барщина для помѣщиковъ выгодиѣе,—да мало ли чего нѣтъ!... Началъ давать бурмистру совѣты, какъ сажать картофель, какъ для скотины кормъ заготовлять и пр. Софронъ выслушивалъ барскую рѣчь со вниманіемъ, иногда возражалъ, но уже не величалъ Аркадія Павлыча ни отцомъ, ни милостивцемъ, и все напиралъ на то, что земли-де у нихъ маловато, прикупить бы не мѣшало. „Что-жъ, купите“, говорилъ Аркадій Павлычъ:—„на мое имя я не прочь“.— На эти слова Софронъ не отвѣчалъ ничего, только бороду поглаживалъ.—„Однако, теперь-бы не мѣшало съѣздить въ лѣсъ“, замѣтилъ г. Пѣночкинъ. Тотчасъ привели намъ верховыхъ лошадей; мы поѣхали въ лѣсъ или, какъ у насъ говорится, въ „заказъ“. Въ этомъ „заказѣ“ нашли мы глушь и дичь страшную, за что Аркадій Павлычъ похвалилъ Софрона и потрепалъ его по плечу. Г-нъ Пѣночкинъ придержался на счетъ лѣсоводства русскихъ понятій, и тутъ же разсказалъ мнѣ презабавный, по его словамъ, случай, какъ одинъ шутникъ-помѣщикъ вразумилъ своего лѣсника, выдравъ у него около половины бороды, въ доказательство того, что отъ порубки лѣсъ гуще не вырастетъ.... Впрочемъ, въ другихъ отношеніяхъ, и Софронъ, и Аркадій Павлычъ—оба не чуждались нововведеній. По возвращеніи въ деревню, бурмистръ повелъ насъ посмотрѣть вѣялку, недавно выписанную имъ изъ Москвы. Вѣялка, точно, дѣйствовала хорошо, но если бы Софронъ зналъ, какая непріятность ожидала и его, и барина, на

этой послѣдней прогулкѣ, онъ, вѣроятно, остался-бы съ нами дома.

Вотъ что случилось. Выходя изъ сарая, увидали мы слѣдующее зрѣлище. Въ нѣсколькихъ шагахъ отъ двери, подлѣ грязной лужи, въ которой беззаботно плескались три утки, стояли два мужика: одинъ—старикъ лѣтъ шестидесяти, другой—малый лѣтъ двадцати, оба въ домашнихъ заплатанныхъ рубахахъ, на босу ногу и подпоясанные веревками. Земскій Ѳедосѣичъ усердно хлопоталъ около нихъ и, вѣроятно, успѣлъ-бы уговорить ихъ удалиться, еслибъ мы замѣшкались въ сараѣ, но, увидѣвъ насъ, онъ вытянулся въ струнку и замеръ на мѣстѣ. Тутъ же стоялъ староста съ разинутымъ ртомъ и недоумѣвающими кулаками. Аркадій Павлычъ нахмурился, закусилъ губы и подошелъ къ просителямъ. Оба, молча, поклонились ему въ ноги.

— Что̀ вамъ надобно? о чемъ вы просите? спросилъ онъ строгимъ голосомъ и нѣсколько въ носъ. (Мужики взглянули другъ на друга и словечка не промолвили, только прищурились, словно отъ солнца, да поскорѣй дышать стали).

— Ну, что̀-же?—продолжалъ Аркадій Павлычъ и тотчасъ-же обратился къ Софрону:—изъ какой семьи?

— Изъ Тоболѣевой семьи, — медленно отвѣчалъ бурмистръ.

— Ну, что̀-же вы?—заговорилъ опять г. Нѣночкинъ:—языковъ у васъ, нѣтъ, что-ли? Сказывай, ты, чего тебѣ надобно?—прибавилъ онъ, качнувъ головой на старика.—Да не бойся, дуракъ.

Старикъ вытянулъ свою темно-бурую, сморщенную шею, криво разинулъ посинѣвшія губы, силлымъ голосомъ произнесъ: „Заступись, государь!“ и снова стукнулъ лбомъ въ землю. Молодой мужикъ тоже поклонился. Аркадій Павлычъ съ достоинствомъ посмотрѣлъ на ихъ затылки,

закинулъ голову и разставилъ немного ноги.—Что такое? На кого ты жалуешься?

— Помилуй, государь! Дай вздохнуть.... Замучены совѣмъ. (Старикъ говорилъ съ трудомъ).

— Кто тебя замучилъ?

— Да Софронъ Яковличъ, батюшка.

Аркадій Павлычъ помолчалъ.

— Какъ тебя зовутъ?

— Антипомъ, батюшка.

— А это кто?

— А сынокъ мой, батюшка.

Аркадій Павлычъ помолчалъ опять и усами повелъ.

— Ну, такъ чѣмъ же онъ тебя замучилъ?—заговорилъ онъ, глядя на старика сквозь усы.

— Батюшка, разорилъ въ конецъ. Двухъ сыновей, батюшка, безъ очереди въ некруты отдалъ, а теперя и третьяго отнимаетъ. Вчера, батюшка, послѣднюю коровушку со двора свелъ и хозяйку мою избилъ—вонъ его милость. (Онъ указалъ на старосту).

— Гмъ!—произнесъ Аркадій Павлычъ.

— Не дай въ конецъ разориться, кормилецъ!

Г-нъ Нѣточкинъ нахмурился.—Что-же это однако значитъ? спросилъ онъ бурмистра вполголоса и съ недовольнымъ видомъ.

— Пьяный человѣкъ-съ,—отвѣчалъ бурмистръ, въ первый разъ употребляя „слово-ерь“:—неработящій. Изъ недоимки не выходитъ вотъ ужъ пятый годъ-съ.

— Софронъ Яковличъ за меня недоимку взнесъ, батюшка, продолжалъ старикъ:—вотъ, пятый годочекъ пошелъ, какъ взнесъ, а какъ взнесъ—въ кабалу меня и забралъ, батюшка, да вотъ и....

— А отчего недоимка за тобой завелась? — грозно спросилъ г. Нѣточкинъ. (Старикъ понурилъ голову). — Чай, пьянствовать любишь, по кабакамъ шататься? (Ста-

рикъ разинулъ-было ротъ).—Знаю я васъ, — съ запальчивостью продолжалъ Аркадій Павлычъ:—ваше дѣло пить, да на печи лежать; а хорошій мужикъ за васъ отвѣчай.

— И грубіянъ тоже,—вверилъ бурмистръ въ господскую рѣчь.

— Ну, ужъ это само собою разумѣется. Это всегда такъ бываетъ; это ужъ я не разъ замѣтилъ. Цѣлый годъ распутствуетъ, грубитъ, а теперь въ ногахъ валяется.

— Батюшка, Аркадій Павлычъ,—съ отчаяньемъ заговорилъ старикъ:—помилуй, заступись,—какой я грубіянъ? Какъ передъ Господомъ Богомъ говорю, не въ моготу приходится. Не взлюбилъ меня Софронъ Яковличъ, за что не взлюбилъ,—Господь ему судья! Разоряетъ въ конецъ, батюшка... Послѣдняго, вотъ, сыночка... и того... (На желтыхъ и сморщенныхъ глазахъ старика сверкнула слезинка).—Помилуй, государь, заступись....

— Да и не насъ одныхъ, — началъ-было молодой мужикъ....

Аркадій Павлычъ вдругъ вспыхнулъ:

— А тебя кто спрашиваетъ, а? Тебя не спрашиваютъ, такъ ты молчи.... Это что такое? Молчать, говорятъ тебѣ! молчать!... Ахъ, Боже мой! да это, просто, бунтъ! Нѣтъ, братъ, у меня бунтовать не совѣтую.... у меня.... (Аркадій Павлычъ шагнулъ впередъ, да, вѣроятно, вспомнилъ о моемъ присутствіи, отвернулся и положилъ руки въ карманы).... Je vous demande bien pardon, mon cher, сказалъ онъ съ принужденной улыбкой, значительно понизивъ голосъ.—C'est le mauvais côté de la médaille.... Ну, хорошо, хорошо,—продолжалъ онъ, не глядя на мужиковъ:—я прикажу.... хорошо, ступайте. (Мужики не поднимались).—Ну, да вѣдь я сказалъ вамъ.... хорошо. Ступайте-же, я прикажу, говорятъ вамъ.

Аркадій Павлычъ обернулся къ нимъ спиной.—„Вѣчно неудовольствія“,—проговорилъ онъ сквозь зубы и пошелъ

большими шагами домой. Софронъ отправился въ слѣдъ за нимъ. Земскій вынучилъ глаза, словно куда-то очень далеко прыгнуть собирался. Староста вытянулъ утокъ изъ лужи. Просители постояли еще немного на мѣстѣ, посмотрѣли другъ на друга и поплелись, не оглядываясь, во-свояси.

Часа два спустя, я уже былъ въ Рябовѣ и вмѣстѣ съ Анпадистомъ, знакомымъ мнѣ мужикомъ, собирался на охоту. До самаго моего отъѣзда Нѣночкинъ дулся на Софрона. Заговорилъ я съ Анпадистомъ о Шишловскихъ крестьянахъ, о г. Нѣночкинѣ, спросилъ его, не знаетъ-ли онъ тамошняго бурмистра.

— Софрона-то Яковлича?... вона!

— А что̀ онъ за человѣкъ?

— Собака, а не человѣкъ: такой собаки до самого Курска не найдешь.

— А что?

— Да вѣдь Шишловка только-что числится за тѣмъ, какъ онъ его, за Нѣкишнымъ-то; вѣдь не онъ ей владѣетъ: Софронъ владѣетъ.

— Неужто?

— Какъ своимъ добромъ владѣетъ. Крестьяне ему кругомъ должны; работаютъ на него, словно батраки: кого съ обозомъ посылаетъ, кого куды....—затормошилъ совсѣмъ.

— Земли у нихъ, кажется, не много?

— Не много? Онъ у однихъ Хлыновскихъ восемьдесятъ десятинъ занимаетъ, да у нашихъ сто-двадцать; вотъ-те и цѣлыхъ полтораста десятинъ. Да онъ не одной землей промышляетъ: и лошадьми промышляетъ, и скотомъ, и дегтемъ, и масломъ, и пенькой, и чѣмъ-чѣмъ.... Уменъ, больно уменъ, и богатъ же, бестія! Да вотъ чѣмъ плохъ—дерется. Звѣрь—не человѣкъ: сказано: собака, несъ, какъ есть, несъ.

— Да что̀-жъ они на него не жалуются?

— Экста! Барину-то что за нужда! недоимокъ не бываетъ, такъ ему что? Да, поди ты,—прибавилъ онъ послѣ небольшого молчанія:—пожалуйся. Нѣтъ, онъ тебя.... да поди-ка.... Нѣтъ ужъ, онъ тебя вотъ какъ, того....

Я вспомнилъ про Антипа и разсказалъ ему, что видѣлъ.

— Ну,—промолвилъ Линадистъ:—забѣстъ онъ его теперь; забѣстъ человѣка совсѣмъ. Староста теперь его забьетъ. Экой безталанный, подумаешь, бѣдняга! И за что терпитъ.... На сходкѣ съ нимъ повздорилъ, съ бурмистромъ-то, не въ терискъ, знать, пришлось... Велико дѣло! Вотъ онъ его, Антипа-то, клевать и началъ. Теперь доѣдетъ. Вѣдь, онъ такой песъ, собака, прости Господи мое прегрѣшенье, знаетъ, на кого налечь. Стариковъ то, что побогаче, да посемейнѣе, не трогаетъ, лысый чортъ, а тутъ вотъ и расходился! Вѣдь онъ Антиповыхъ-то сыновей безъ очереди въ некруты отдалъ, мошенникъ безнардонный, песъ, прости Господи мое прегрѣшенье!

Мы отправились на охоту.

Зальцбруннъ, въ Силезіи,
іюль, 1847 г.

XI.

КОНТОРА.

Дѣло было осенью. Уже нѣсколько часовъ бродилъ я съ ружьемъ по полямъ и, вѣроятно, прежде вечера не вернулся бы въ постоялый дворъ на большой курской дорогѣ, гдѣ ожидала меня моя тройка, еслибъ чрезвычайно мелкій и холодный дождь, который съ самаго утра, не хуже старой дѣвки, неутомимо и безжалостно приставалъ ко мнѣ, не заставилъ меня, наконецъ, искать гдѣ-нибудь по близости хотя временнаго убѣжища. Пока я еще соображалъ, въ какую сторону пойти, глазамъ моимъ внезапно представился низкій шалашъ возлѣ поля, засѣяннаго горохомъ. Я подошелъ къ шалашу, заглянулъ подъ соломенный навѣсъ и увидалъ старика до того дряхлаго, что мнѣ тотчасъ же вспомнился тотъ умирающій козелъ, котораго Робинзонъ нашелъ въ одной изъ пещеръ своего острова. Старикъ сидѣлъ на корточкахъ, жмурилъ свои потемнѣвшіе, маленькіе глаза, и торопливо, но осторожно, на подобіе зайца (у бѣдняка не было ни одного зуба), жевалъ сухую и твердую горошину, безпрестанно перекатывая ее со стороны

на сторону. Онъ до того погрузился въ свое занятіе, что не замѣтилъ моего прихода.

— Дѣдушка! а дѣдушка!—проговорилъ я.

Онъ пересталъ жевать, высоко поднялъ брови и съ усиліемъ открылъ глаза.

— Чего?—пронамшилъ онъ сипымъ голосомъ.

— Гдѣ тутъ деревня близко?—спросилъ я.

Старикъ опять пустился жевать. Онъ меня не разслушалъ. Я повторилъ свой вопросъ громче прежняго.

— Деревня?... да тебѣ что̀ надо?

— А вотъ, отъ дождя укрыться.

— Чего?

— Отъ дождя укрыться.

— Да! (Онъ почесалъ свой загорѣлый затылокъ). Ну, ты, тово, ступай,—заговорилъ онъ вдругъ, безпорядочно размахивая руками:—во.... вотъ, какъ мимо лѣска пойдешь—вотъ, какъ пойдешь—тутъ-то и будетъ дорога: ты ее-то брось, дорогу-то, да всё направо забирай, всё забирай, всё забирай, всё забирай.... Ну, тамъ-то и будетъ Ананьево. А то и въ Ситовку пройдешь.

Я съ трудомъ понималъ старика. Усы ему мѣшали, да и языкъ плохо повиновался.

— Да ты откуда?—спросилъ я его.

— Чего?

— Откуда ты?

— Изъ Ананьева.

— Что̀-жъ ты тутъ дѣлаешь?

— Чего?

— Что̀ ты дѣлаешь тутъ?

— А сторожемъ сижу.

— Да что̀ ты стережешь?

— А горохъ.

— Я не могъ не разсмѣяться.

— Да, помилуй,—сколько тебѣ лѣтъ?

— А Богъ знаетъ.

— Чай, ты плохо видишь?

— Чего?

— Видишь плохо, чай?

— Плохо. Бываетъ такъ, что ничего не слышу.

— Такъ гдѣ-жъ тебѣ сторожемъ-то быть, помилуй?

— А про то старшіе знаютъ.

„Старшіе!“ подумалъ я и, не безъ сожалѣнія, поглядѣлъ на бѣднаго старика. Онъ ощупался, досталъ изъ-за пазухи кусокъ чернаго хлѣба и припялся сосать, какъ дитя, съ усиліемъ втягивая и безъ того впалыя щеки.

Я пошелъ въ направленіи лѣска, повернулъ на-право, забиралъ, всё забиралъ, какъ мнѣ совѣтовалъ старикъ, и добрался наконецъ до большого села съ каменной церковью въ новомъ вкусѣ, т. е. съ колоннами, и обширнымъ господскимъ домомъ, тоже съ колоннами. Еще издали, сквозь частую сѣтку дождя, замѣтилъ я избу съ тесовой крышей и двумя трубами, повыше другихъ, по всей вѣроятности—жилище старосты, куда я и направилъ шаги свои, въ надеждѣ найти у него самоваръ, чай, сахаръ и несовершенно кислыя сливки. Въ сопровожденіи моей продрогшей собаки взошелъ я на крылечко, въ сѣни, отворилъ дверь, но, вмѣсто обыкновенныхъ принадлежностей избы, увидалъ нѣсколько столовъ, заваленныхъ бумагами, два красныхъ шкафа, забрызганныя чернильницы, оловянныя песочницы въ худъ вѣсу, длинныя перья и прочее. На одномъ изъ столовъ сидѣлъ малый лѣтъ двадцати съ пухлымъ и болѣзненнымъ лицомъ, кроличьими глазками, жирнымъ лбомъ и безконечными висками. Одѣтъ онъ былъ, какъ слѣдуетъ, въ сѣрый нанковый кафтанъ съ глянцемъ на воротникѣ и на желудкѣ.

— Чего вамъ надобно? —спросилъ онъ меня, дернувъ кверху головою, какъ лошадь, которая не ожидала, что ее возьмутъ за морду.

— Здѣсь прикащикъ живетъ.... или....

— Здѣсь главная господская контора — перебилъ онъ меня.—Я, вотъ, дежурнымъ сижу.... Развѣ вы вывѣску не видали? На то вывѣска прибита.

— А гдѣ-бы тутъ обсушиться? Самоваръ у кого-нибудь на деревнѣ есть?

— Какъ не быть самоваровъ, — съ важностью возразилъ малый въ сѣромъ кафтанѣ:—ступайте къ отцу Тимофею, а не то въ дворовую избу, а не то къ Назару Тарасычу, а не то къ Аграфенѣ-птичницѣ.

— Съ кѣмъ ты это говоришь, болванъ ты этакой? спать не даешь, болванъ!—раздался голосъ изъ сосѣдней комнаты.

— А вотъ, господинъ какой-то зашелъ, спрашиваетъ, гдѣ-бы обсушиться.

— Какой тамъ господинъ?

— А не знаю. Съ собакой и ружьемъ.

Въ сосѣдней компатѣ заскрипѣла кровать. Дверь отворилась, и вошелъ человѣкъ лѣтъ пятидесяти, толстый, низкаго росту, съ бычьей шеей, глазами на-выкатѣ, необыкновенно круглыми щеками и съ лоскомъ по всему лицу.

— Чего вамъ угодно?—спросилъ онъ меня.

— Обсушиться.

— Здѣсь не мѣсто.

— Я не зналъ, что здѣсь контора; а впрочемъ, я готовъ заплатить....

— Оно, пожалуй, можно и здѣсь, — возразилъ толстякъ: —вотъ, не угодно-ли сюда. (Онъ повелъ меня въ другую комнату, только не въ ту, изъ которой вышелъ). Хорошо-ли здѣсь вамъ будетъ?

— Хорошо.... А нельзя-ли чаю со сливками?

— Извольте, сейчасъ. Вы, пока, извольте раздѣться и отдохнуть, а чай сею минутою будетъ готовъ.

— А чье это имѣнье?

— Госпожи Лосняковой, Елены Николаевны.

Онъ вышелъ. Я оглянулся: вдоль перегородки, отдѣлявшей мою комнату отъ конторы, стоялъ огромный кожаный диванъ; два стула, тоже кожаныхъ, съ высочайшими спинками, торчали по обѣимъ сторонамъ единственнаго окна, выходившаго на улицу. На стѣнахъ, оклеенныхъ зелеными обоями съ розовыми разводами, висѣли три огромныя картины, писанныя масляными красками. На одной изображена была лягавая собака съ голубымъ ошейникомъ и надписью: „Вотъ моя отрада“; у ногъ собаки текла рѣка, а на противоположномъ берегу рѣки, подъ сосною, сидѣлъ заяцъ неимѣрной величины, съ приподнятымъ ухомъ. На другой картинѣ два старика ѣли арбузъ: изъ-за арбуза видѣлся въ отдаленіи греческій портикъ съ надписью: „Храмъ Удовлетворенья“. На третьей картинѣ представлена была полунагая женщина въ лежачемъ положеніи en raccourci, съ красными колѣнями и очень толстыми пятками. Собака моя, нимало не медля, съ сверхестественными усиліями залѣзла подъ диванъ и, повидимому, нашла тамъ много пыли, потому-что расчихалась страшно. Я подошелъ къ окну. Черезъ улицу отъ господскаго дома до конторы, въ косвенномъ направленіи лежали доски: предосторожность весьма полезная, потому-что кругомъ, благодаря нашей черноземной почвѣ и продолжительному дождю, грязь была страшная. Около господской усадьбы, стоявшей къ улицѣ задомъ, происходило, что̀ обыкновенно происходитъ около господскихъ усадебъ: дѣвки въ полинялыхъ ситцевыхъ платьяхъ шныряли взадъ и впередъ; дворовые люди брели по грязи, останавливались и задумчиво чесали свои спины: привязанная лошадь десятскаго лѣниво махала хвостомъ и, высоко задравши морду, глодала заборъ: куры кудахтали; чахоточныя индѣйки безпрестанно перекликивались. На крылечкѣ темнаго и гнилого строенія, вѣроятно бани,

сидѣлъ дюжій парень съ гитарой и не безъ удали напѣвалъ извѣстный романсъ:

«Э—я фа пасатыню удаляюсь
«Ата прекарасаныхъ седьшепѣха мѣсть», и проч.

Толстякъ вошелъ ко мнѣ въ комнату.

— Вотъ, вамъ чай несутъ,—сказалъ онъ мнѣ съ пріятной улыбкой.

Малый въ сѣромъ кафтанѣ, конторскій дежурный, расположилъ на старомъ ломберномъ столѣ самоваръ, чайникъ, стаканъ съ разбитымъ блюдечкомъ, горшокъ сливокъ и связку болховскихъ котёлокъ, твердыхъ какъ кремень. Толстякъ вышелъ.

— Что это, спросилъ я дежурнаго:—прикащикъ?

— Никакъ нѣтъ-съ: былъ главнымъ кассиромъ-съ, а теперь въ главные конторщики произведенъ..

— Да развѣ у васъ нѣтъ прикащиковъ?

— Никакъ нѣтъ-съ. Есть бурмистеръ, Михайла Викуловъ, а прикащика нѣту.

— Такъ управляющій есть?

— Какъ же, есть: нѣмецъ Липдамандолъ. Карло Карлычъ;—только онъ не распоряжается.

— Кто-жъ у васъ распоряжается?

— Сама барыня.

— Вотъ какъ!... Что-жъ, у васъ въ конторѣ много народу сидитъ?

Малый задумался.

— Шесть человѣкъ сидитъ.

— Кто да кто?—спросилъ я.

— А вотъ кто:—сначала будетъ Василій Николаевичъ, главный кассиръ: а то Петръ конторщикъ, Петровъ братъ Иванъ конторщикъ, другой Иванъ конторщикъ: Коскепкинъ Наркизовъ, тоже конторщикъ, я вотъ,—да всѣхъ и не перечтешь.

— Чай, у вашей барыни дворни много?

— Нѣтъ, не то, чтобы много....

— Однако, сколько?

— Человѣкъ, пожалуй, что полтораста наберется.

Мы оба помолчали.

— Ну, что-жъ, ты хорошо пишешь?— началъ я опять.

Малый улыбнулся во весь ротъ, кивнулъ головой, сходилъ въ контору и принесъ исписанный листокъ.

— Вотъ мое писанье, промолвилъ онъ, не переставая улыбаться.

Я посмотрѣлъ: на четвертушкѣ сѣроватой бумаги краснымъ и крупнымъ почеркомъ былъ написанъ слѣдующій:

„ПРИКАЗЪ".

„Отъ главной господской домовой ананьевской конторы бурмистру Михайлу Викулову; № 209":

„Приказывается тебѣ немедленно по полученіи сего розыскать: кто въ прошлую ночь, въ пьяномъ видѣ и съ неприличными пѣснями, прошелъ по Аглицкому саду, и гувернантку мадамъ Эжени французскую разбудилъ и обезпокоилъ? и чего сторожа глядѣли, и кто сторожемъ въ саду сидѣлъ и таковые безпорядки допустилъ? О всемъ вышеписанномъ приказывается тебѣ въ подробности развѣдать, и немедленно конторѣ донести.

„Главный конторщикъ Николай Хвостовъ".

Къ приказу была приложена огромная гербовая печать съ надписью: „Печать главной господской ананьевской конторы"; а внизу стояла приписка: „Въ точности исполнить. Елена Лоснякова".

— Это сама барыня приписала, что-ли?—спросилъ я.

— Какъ-же-съ, сами: онѣ всегда сами. А то и приказъ дѣйствовать не можетъ.

— Ну, что-жъ, вы бурмистру понлете этотъ приказъ?

— Нѣтъ-съ. Самъ придетъ, да прочитаетъ. То-есть, ему прочтутъ; онъ, вѣдь, грамотѣ у насъ не знаетъ. (Дежурный онять помолчалъ. А что-съ,— прибавилъ онъ, ухмыляясь:—вѣдь хорошо написано-съ?

— Хорошо.

— Сочинялъ-то, признаться, не я. На то Коскепкинъ мастеръ.

— Какъ?... Развѣ у васъ приказы сперва сочиняются?

— А то какъ-же-съ? Не прямо же набѣло писать.

— А сколько ты жалованья получаешь?—спросилъ я.

— Тридцать пять рублевъ и пять рублевъ на сапоги.

— И ты доволенъ?

— Извѣстно, доволенъ.—Въ контору-то у насъ не всякій попадаетъ. Мнѣ-то, признаться, самъ Богъ велѣлъ: у меня дядюшка дворецкимъ служитъ.

— И хорошо тебѣ?

— Хорошо-съ. Правду сказать, продолжалъ онъ со вздохомъ: — у купцовъ, напримѣръ, то-есть, нашему брату лучше. У купцовъ нашему брату очешо хорошо. Вотъ, къ намъ вечоръ пріѣхалъ купецъ изъ Венева,—такъ мнѣ его работникъ сказывалъ.... Хорошо, нечя сказать, хорошо.

— А что, развѣ купцы жалованья большие назначаютъ?

— Сохрани Богъ! Да онъ тебя въ шею прогонитъ, коли ты у него жалованья запросишь. Нѣтъ, ты у купца живи на вѣру, да на страхъ. Онъ тебя и кормитъ, и поитъ, и одѣваетъ, и все. Угодишь ему,—еще больше дастъ.... Что твое жалованье! не надо его совсѣмъ... И живетъ-то купецъ по простотѣ, по русскому, по нашинскому: поѣдешь съ нимъ въ дорогу,—онъ пьетъ чай, и ты пей чай; что онъ кушаетъ, то и ты кушай. Купецъ.... какъ можно: купецъ не то, что баринъ. Купецъ не блажитъ; ну, осерчаетъ— побьетъ, да и дѣло съ концомъ. Не мозжитъ, не пилитъ.... А съ барпномъ бѣда! Всё не по немъ: и то не хо-

рошо, и тѣмъ не угодилъ. Подашь ему стаканъ съ водой или кушанье—„ахъ, вода воняетъ! ахъ, кушанье воняетъ!“ Вынесешь, за дверью постоишь, да принесешь опять—„ну, вотъ, теперь хорошо, ну, вотъ, теперь не воняетъ“. А ужъ барыни, скажу вамъ, а ужъ барыни что!... или, вотъ, еще барышни!...

— Оедюшка!—раздался голосъ толстяка въ конторѣ.

Дежурный проворно вынесъ. Я допилъ стаканъ чаю, легъ на диванъ и заснулъ. Я спалъ часа два.

Проснувшись, я хотѣлъ-было подняться, да лѣнь одолѣла; я закрылъ глаза, но не заснулъ опять. За перегородкой, въ конторѣ, тихонько разговаривали. Я невольно сталъ прислушиваться.

— Тэкъ-съ, тэкъ-съ, Николай Еремѣичъ, — говорилъ одинъ голосъ: — тэкъ-съ. Эвтаго нельзя въ разсчетъ не принять-съ; нельзя-съ точно.... Гмъ! (Говорящій кашлянулъ).

— Ужъ повѣрьте мнѣ, Гаврила Антонычъ,— возразилъ голосъ толстяка:—ужъ мнѣ-ли не знать здѣшнихъ порядковъ, сами посудите.

— Кому же и знать, Николай Еремѣичъ: вы здѣсь, можно сказать, первое лицо-съ. Ну, такъ какъ же-съ?— продолжалъ незнакомый мнѣ голосъ:—чѣмъ же мы порѣшимъ, Николай Еремѣичъ? — Позвольте полюбопытствовать.

— Да чѣмъ порѣшимъ, Гаврила Антонычъ? Отъ васъ, такъ сказать, дѣло зависитъ: вы, кажется, не охотствуете.

— Помилуйте, Николай Еремѣичъ: что вы-съ? Наше дѣло торговое, купецкое; наше дѣло купить. Мы на томъ стоимъ, Николай Еремѣичъ,—можно сказать.

— Восемь рублей,—проговорилъ съ разстановкою толстякъ.

Послышался вздохъ.

— Николай Еремѣичъ, больно много просите извольте.

— Нельзя, Гаврила Антонычъ, иначе поступить, какъ передъ Господомъ Богомъ говорю, нельзя.

Наступило молчаніе.

Я тихонько приподнялся и посмотрѣлъ сквозь трещину въ перегородкѣ. Толстякъ сидѣлъ ко мнѣ спиной. Къ нему лицомъ сидѣлъ купецъ, лѣтъ сорока, сухощавый и блѣдный, словно вымазанный постнымъ масломъ. Онъ безпрестанно шевелилъ у себя въ бородѣ и очень проворно моргалъ глазами и губами подергивалъ.

— Удивительныя, можно сказать, зеленя въ нынѣшнемъ году-съ,—заговорилъ онъ опять:—я все ѣхалъ, да любовался. Отъ самаго Воронежа удивительныя пошли, первый сортъ-съ, можно сказать.

— Точно, зеленя недурны,—отвѣчалъ главный конторщикъ: да, вѣдь, вы знаете, Гаврила Антонычъ, осень всклочетъ, а какъ весна захочетъ.

— Дѣйствительно, такъ. Николай Еремѣичъ: все въ Божьей волѣ; совершенную истину изволили сказать.... А никакъ вашъ гость-то проснулся-съ.

Толстякъ обернулся.... прислушался....

— Нѣтъ, спитъ. А впрочемъ, можно, того....

Онъ подошелъ къ двери.

— Нѣтъ, спитъ. — повторилъ онъ и вернулся на мѣсто.

— Ну, такъ какъ-же, Николай Еремѣичъ? — началъ опять купецъ:—надо дѣльце-то покончить.... Такъ ужъ и быть, Николай Еремѣичъ, такъ ужъ и быть. — продолжалъ онъ, безпрерывно моргая:—двѣ сѣренькихъ и бѣленькую вашей милости, а тамъ (онъ кивнулъ головой на барскій дворъ) шесть съ полтиною. По рукамъ, что-ли?

— Четыре сѣренькихъ.—отвѣчалъ приказчикъ.

— Ну три!

— Четыре сѣренькихъ безъ бѣленькой.

— Три, Николай Еремѣичъ.

— Съ половиной три, и ужъ ни копѣйки меньше.

— Три, Николай Еремѣичъ.

— И не говорите, Гаврила Антонычъ.

— Экой несговорчивый какой,—пробормоталъ купецъ. Этакъ я лучше самъ съ барыней покончу.

— Какъ хотите,—отвѣчалъ толстякъ:—давно бы такъ. Что, въ самомъ-дѣлѣ, вамъ безпокоиться?... И гораздо лучше!

— Ну полно, полно, Николай Еремѣичъ. Ужъ сейчасъ и разсердился! Я, вѣдь, эфто такъ сказалъ.

— Нѣтъ, что-жъ, въ самомъ дѣлѣ....

— Полно-же, говорятъ.... Говорятъ, пошутилъ. Ну, возьми свои три съ половиной, что съ тобой будешь дѣлать.

— Четыре-бы взять слѣдовало, да я, дуракъ, поторопился,—проворчалъ толстякъ.

— Такъ тамъ, въ домѣ-то, шесть съ половиною-съ. Николай Еремѣичъ,—за шесть съ половиной хлѣбъ отдается?

— Шесть съ половиной, ужъ сказано.

— Ну, такъ по рукамъ, Николай Еремѣичъ (купецъ ударилъ своими растопыренными пальцами по ладони конторщика). И съ Богомъ! (Купецъ всталъ). Такъ я, батюшка Николай Еремѣичъ, теперь пойду къ барынѣ-съ и объ себѣ доложить велю-съ, и такъ ужъ я скажу: Николай Еремѣичъ, дескать, за шесть съ полтиною-съ порѣшили-съ.

— Такъ и скажите, Гаврила Антонычъ.

— А теперь извольте получить.

Купецъ вручилъ прикащику небольшую пачку бумаги, поклонился, тряхнулъ головой, взялъ свою шляпу двумя пальчиками, передернулъ плечами, придалъ своему ста-

ну волнообразное движеніе и вышелъ, приличпо поскрипывая сапожками. Николай Еремѣичъ подошелъ къ стѣнѣ и, сколько я могъ замѣтить, началъ разбирать бумаги, врученныя купцомъ. Изъ двери высунулась рыжая голова съ густыми бакенбардами.

— Ну, что? — спросила голова:—все какъ слѣдуетъ?

— Все какъ слѣдуетъ.

— Сколько?

Толстякъ съ досадой махнулъ рукой и указалъ на мою комнату.

— А, хорошо!—возразила голова и скрылась.

Толстякъ подошелъ къ столу, сѣлъ, раскрылъ книгу, досталъ счеты и началъ откидывать и прикидывать костяшки, дѣйствуя не указательнымъ, но третьимъ пальцемъ правой руки: оно приличнѣе.

Вошелъ дежурный.

— Что тебѣ?

— Сидоръ пріѣхалъ изъ Голоплекъ.

— А! ну, позови его. Постой, постой... Поди сперва посмотри, что тутъ, чужой-то баринъ, спитъ все, или проснулся?

Дежурный осторожно вошелъ ко мнѣ въ комнату. Я положилъ голову на ягдташъ, замѣнявшій мнѣ подушку, и закрылъ глаза.

— Спитъ,—прошепталъ дежурный, вернувшись въ контору.

Толстякъ поворчалъ сквозь зубы.

— Ну, позови Сидора,—промолвилъ онъ наконецъ.

Я снова приподнялся. Вошелъ мужикъ огромнаго роста, лѣтъ тридцати, здоровый, краснощекій, съ русыми волосами и небольшой курчавой бородой. Онъ помолился на образъ, поклонился главному конторщику, взялъ свою шляпу въ обѣ руки и выпрямился.

— Здравствуй, Сидоръ, — проговорилъ толстякъ, постукивая счетами.

— Здравствуйте, Николай Еремѣичъ.

— Ну, что̀, какова дорога?

— Хороша, Николай Еремѣичъ. Грязновата маленько. (Мужикъ говорилъ нескоро и негромко).

— Жена здорова?

— Что̀ ей дѣлается!

Мужикъ вздохнулъ и ногу выставилъ. Николай Еремѣичъ заложилъ перо за ухо и высморкнулся.

— Что̀-жъ, зачѣмъ пріѣхалъ?—продолжалъ онъ спрашивать, укладывая клѣтчатый платокъ въ карманъ.

— Да слышь, Николай Еремѣичъ, съ насъ плотниковъ требуютъ.

— Ну, что-жъ, нѣтъ ихъ у васъ, что-ли?

— Какъ имъ не быть у насъ, Николай Еремѣичъ: дача лѣсная — извѣстно. Да пора-то рабочая, Николай Еремѣичъ.

— Рабочая пора! То-то, вы охотники на чужихъ работать, а на свою госпожу работать не любите.... Все едино!

— Работа-то все едино, точно, Николай Еремѣичъ... да что....

— Ну?

— Плата больно.... того....

— Мало-ли чего нѣтъ! Вишь, какъ вы избаловались. Поди ты!

— Да и то сказать, Николай Еремѣичъ, работы-то всего на недѣлю будетъ, а продержать мѣсяцъ. То матеріалу не хватитъ, а то и въ садъ пошлютъ дорожки чистить.

— Мало-ли чего нѣтъ! Сама барыня приказать изволила, такъ тутъ намъ съ тобой разсуждать нечего.

Сидоръ замолчалъ и началъ переступать съ ноги на ногу.

Николай Еремѣичъ скрутилъ голову на бокъ и усердно застучалъ костяшками.

— Наши.... мужики.... Николай Еремѣичъ....—заговорилъ, наконецъ, Сидоръ, запинаясь на каждомъ словѣ:—приказали вашей милости... вотъ тутъ... будетъ... (Онъ запустилъ свою ручищу за пазуху армяка и началъ вытаскивать оттуда свернутое полотенце съ красными разводами).

— Что̀ ты, что̀ ты, дуракъ, съ ума сошелъ, что-ли?—поспѣшно перебилъ его толстякъ. — Ступай, ступай ко мнѣ въ избу, — продолжалъ онъ, почти выталкивая изумленнаго мужика: — тамъ спроси жену.... она тебѣ чаю дастъ; я сейчасъ приду, ступай. Да небось, говорятъ, ступай.

Сидоръ вышелъ вонъ.

— Экой... медвѣдь!—пробормоталъ ему въ слѣдъ главный конторщикъ, покачалъ головой и снова принялся за счеты.

Вдругъ крики: „Купря! Купря! Купрю не сшибешь!“ раздались на улицѣ и на крыльцѣ, и немного спустя вошелъ въ контору человѣкъ низенькаго роста, чахоточный на видъ, съ необыкновенно-длиннымъ носомъ, большими неподвижными глазами и весьма горделивой осанкой. Одѣтъ онъ былъ въ старенькій, изорванный сюртукъ цвѣта аделаида или, какъ у насъ говорится: оделлоида, съ плисовымъ воротникомъ и крошечными пуговками. Онъ несъ связку дровъ за плечами. Около него толпилось человѣкъ пять дворовыхъ людей и всѣ кричали: „Купря! Купрю не сшибешь! Въ истопники Купрю произвели, въ истопники!“ Но человѣкъ въ сюртукѣ съ плисовымъ воротникомъ не обращалъ ни малѣйшаго вниманія на буйство своихъ товарищей и нисколько не измѣнялся въ лицѣ. Мѣрными шагами дошелъ онъ до печки, сбросилъ свою ношу, приподнялся, досталъ изъ задняго кармана табакерку, вытара-

щилъ глаза и началъ набивать себѣ въ носъ тертый донникъ, смѣшанный съ золой.

При входѣ шумливой ватаги толстякъ нахмурилъ-было брови и поднялся съ мѣста; но, увидавъ въ чемъ дѣло, улыбнулся и только велѣлъ не кричать: въ сосѣдней, дескать, комнатѣ охотникъ спитъ.—Какой охотникъ?—спросили человѣка два въ одинъ голосъ.

— Помѣщикъ.

— А!

— Пускай шумятъ,—заговорилъ, растопыря руки, человѣкъ съ плисовымъ воротникомъ: — мнѣ что за дѣло! лишь бы меня не трогали. Въ истопники меня произвели....

— Въ истопники! въ истопники!—радостно подхватила толпа.

— Барыня приказала,—продолжалъ онъ, пожавъ плечами:— а вы погодите.... васъ еще въ свинопасы произведутъ. А что я портной, и хорошій портной, у первыхъ мастеровъ въ Москвѣ обучался и на сараловъ шилъ.... этого у меня никто не отниметъ. А вы чего храбритесь?... чего? вы дармоѣды, тунеядцы, больше ничего. Меня отпусти—я съ голоду не умру, я не пропаду; дай мнѣ паспортъ—я оброкъ хорошій взнесу и господъ удовлетворю. А вы что? Пропадете, пропадете, словно мухи, вотъ и все!

— Вотъ и совралъ, — перебилъ его парень рябой и бѣлобрысый, съ краснымъ галстухомъ и разорванными локтями:—ты и по паспорту ходилъ, да отъ тебя копѣйки оброку господа не видали, и себѣ гроша не заработалъ: насилу ноги домой приволокъ, да съ тѣхъ поръ все въ одномъ кафтанишкѣ живешь.

— А что будешь дѣлать, Константинъ Наркизычъ!— возразилъ Куприянъ:—влюбился человѣкъ—и пропалъ, и погибъ человѣкъ. Ты сперва съ мое поживи, Константинъ Наркизычъ, а тогда уже и осуждай меня.

— И въ кого нашелъ влюбиться! въ урода сущаго!

— Нѣтъ, этого ты не говори, Константинъ Наркизычъ.

— Да кого ты увѣряешь? Вѣдь я ее видѣлъ; въ прошломъ году, въ Москвѣ, своими глазами видѣлъ.

— Въ прошломъ году она, дѣйствительно, попортилась маленько,—замѣтилъ Купріянъ.

— Нѣтъ, господа, что, — заговорилъ презрительнымъ и небрежнымъ голосомъ человѣкъ высокаго роста, худощавый, съ лицомъ усѣяннымъ прыщами, завитой и намасленный, должно быть каммердинеръ:—вотъ, пускай намъ Купріянъ Аѳанасьичъ свою пѣсенку споетъ. Нут-ка, начните, Купріянъ Аѳанасьичъ!

— Да, да! подхватили другіе. — Ай да Александра! подкузьмила Купрю: нечя сказать.... Ной, Купря!... Молодца, Александра! (Дворовые люди часто, для большей нѣжности, говоря о мужчинѣ, употребляютъ женскія окончанія)—Ной!

— Здѣсь не мѣсто пѣть — съ твердостью возразилъ Купріянъ:—здѣсь господская контора.

— Да тебѣ-то что за дѣло? чай въ конторщики самъ мѣтишь!—съ грубымъ смѣхомъ отвѣчалъ Константинъ.—Должно быть!

— Все въ господской власти состоитъ, — замѣтилъ бѣднякъ.

— Вишь, вишь, куда мѣтитъ, вишь, каковъ? у! у! а!

И всѣ расхохотались, иные запрыгали. Громче всѣхъ заливался одинъ мальчишка лѣтъ пятнадцати, вѣроятно, сынъ аристократа между дворней; онъ носилъ жилетъ съ бронзовыми пуговицами, галстухъ лиловаго цвѣта, и брюшко уже успѣлъ отростить.

— А послушай-ка, признайся, Купря,—самодовольно заговорилъ Николай Еремѣичъ, видимо распотѣшенный и развѣженный:—вѣдь, плохо въ истопникахъ-то? Пустое, чай, дѣло вовсе?

— Да что, Николай Еремѣичъ,—заговорилъ Купріянъ:

—вотъ, вы теперь главнымъ у насъ конторщикомъ, точно; спору въ томъ, точно, нѣту; а вѣдь и вы подъ опалой находились, и въ мужицкой избѣ тоже пожили.

— Ты смотри у меня, однако, не забывайся,—съ запальчивостью перебилъ его толстякъ: — съ тобой, дуракомъ, шутятъ; тебѣ-бы, дураку, чувствовать слѣдовало и благодарить, что съ тобой, дуракомъ, занимаются.

— Къ слову пришлось, Николай Еремѣичъ, извините....

— То-то-же, къ слову.

Дверь растворилась и вбѣжалъ казачокъ.

— Николай Еремѣичъ, барыня васъ къ себѣ требуетъ.

— Кто у барыни?—спросилъ онъ казачка.

— Аксинья Никитишна и купецъ изъ Венева.

— Сею минутою явлюся. А вы, братцы,—продолжалъ онъ убѣдительнымъ голосомъ:—ступайте-ка лучше отсюда вонъ съ новопожалованнымъ истопникомъ-то: неравно нѣмецъ забѣжитъ, какъ разъ нажалуется.

Толстякъ поправилъ у себя на головѣ волосы, кашлянулъ въ руку, почти совершенно закрытую рукавомъ сюртука, застегнулся и отправился къ барынѣ, широко разставляя на ходу ноги. Погодя немного, и вся ватага поплелась за нимъ вмѣстѣ съ Купрей. Остался одинъ мой старый знакомый, дежурный. Онъ принялся-было чинить перья, да сидя и заснулъ. Нѣсколько мухъ тотчасъ воспользовались счастливымъ случаемъ и облѣпили ему ротъ. Комаръ сѣлъ ему на лобъ, правильно разставилъ свои ножки и медленно погрузилъ въ его мягкое тѣло все свое жало. Прежняя рыжая голова съ бакенбардами снова показалась изъ-за двери, поглядѣла, поглядѣла и вошла въ контору вмѣстѣ съ своимъ довольно некрасивымъ туловищемъ.

— Ѳедюшка? а Ѳедюшка! вѣчно спишь!— проговорила голова.

Дежурный открылъ глаза и всталъ со стула.

— Николай Еремѣичъ къ барынѣ пошелъ?

— Къ барынѣ пошелъ, Василій Николаичъ.

— А! а! подумалъ я:—вонъ онъ—главный кассиръ!

Главный кассиръ началъ ходить по комнатѣ. Впрочемъ, онъ болѣе крался, чѣмъ ходилъ, и таки-вообще смахивалъ на кошку. На плечахъ его болтался старый, черный фракъ, съ очень узкими фалдами; одну руку онъ держалъ на груди, а другой безпрестанно брался за свой высокій и тѣсный галстухъ изъ конскаго волоса и съ напряженіемъ вертѣлъ головой. Сапоги онъ носилъ козловые, безъ скрыпу, и выступалъ очень мягко.

— Сегодня Ягункинъ помѣщикъ васъ спрашивалъ,— прибавилъ дежурный.

— Г-мъ, спрашивалъ? Что-жъ онъ такое говорилъ?

— Говорилъ, что, дескать, къ Тютюреву вечеромъ заѣдетъ и васъ будетъ ждать. Нужно, дескать, мнѣ съ Василіемъ Николаичемъ объ одномъ дѣлѣ переговорить, а о какомъ дѣлѣ—не сказывалъ: ужъ Василій Николаичъ, говоритъ, знаетъ.

— Гмъ!—возразилъ главный кассиръ и подошелъ къ окну.

— Что, Николай Еремѣевъ въ конторѣ?—раздался въ сѣняхъ громкій голосъ, и человѣкъ высокаго роста, видимо разсержснный, съ лицомъ неправильнымъ, но выразительнымъ и смѣлымъ, довольно опрятно одѣтый, шагнулъ черезъ порогъ.

— Нѣтъ его здѣсь? — спросилъ онъ, быстро глянувъ кругомъ.

— Николай Еремѣичъ у барыни,—отвѣчалъ кассиръ.— Что вамъ надобно, скажите мнѣ, Павелъ Андреичъ: вы мнѣ можете сказать.... Вы чего хотите?

— Чего я хочу? Вы хотите знать, чего я хочу? (Кассиръ болѣзненно кивнулъ головой). — Проучить я его хочу, брюхача негоднаго, наушника подлаго.... Я ему дамъ наушничать!

Павелъ бросился на стулъ.

— Что вы, что вы, Павелъ Андреичъ? Успокойтесь.... Какъ вамъ не стыдно? Вы не забудьте, про кого вы говорите, Павелъ Андреичъ!—залепеталъ кассиръ.

— Про кого? А мнѣ что за дѣло, что его въ главные конторщики пожаловали! Вотъ, нечего сказать, нашли кого пожаловать! Вотъ ужъ точно, можно сказать, пустили козла въ огородъ!

— Полноте, полноте, Павелъ Андреичъ, полноте! бросьте это.... что за пустяки такіе!

— Ну, Лиса Патрикѣвна, пошла хвостомъ вилять!... Я его дождусь,—съ сердцемъ проговорилъ Павелъ и ударилъ рукой по столу.—А, да вотъ онъ и жалуетъ—прибавилъ онъ, взглянувъ въ окошко: — легокъ на поминѣ. Милости просимъ! (Онъ всталъ).

Николай Еремѣевъ вошелъ въ контору. Лицо его сіяло удовольствіемъ, но при видѣ Павла онъ нѣсколько смутился.

— Здравствуйте, Николай Еремѣичъ, — значительно проговорилъ Павелъ, медленно подвигаясь къ нему навстрѣчу:—здравствуйте.

Главный конторщикъ не отвѣчалъ ничего. Въ дверяхъ показалось лицо купца.

— Что-жъ вы мнѣ не изволите отвѣчать?—продолжалъ Павелъ.—Впрочемъ, нѣтъ.... нѣтъ, — прибавилъ онъ: — этакъ не дѣло; крикомъ да бранью ничего не возьмешь. Нѣтъ, вы мнѣ лучше добромъ скажите, Николай Еремѣичъ, за что вы меня преслѣдуете? за что вы меня погубить хотите? Ну, говорите же, говорите.

— Здѣсь не мѣсто съ вами объясняться,—не безъ волненія возразилъ главный конторщикъ: — да и не время. Только я, признаюсь, одному удивляюсь: съ чего вы взяли, что я васъ погубить желаю, или преслѣдую? Да и какъ, наконецъ, могу я васъ преслѣдовать! Вы не у меня въ конторѣ состоите.

— Еще-бы,—отвѣчалъ Павелъ:—этого-бы только недоставало! Но зачѣмъ-же вы притворяетесь, Николай Еремѣичъ?... Вѣдь вы меня понимаете.

— Нѣтъ, не понимаю.

— Нѣтъ, понимаете.

— Нѣтъ, ей-Богу, не понимаю.

— Еще божитесь! Да ужъ, коли на то пошло, скажите: ну, не боитесь вы Бога! Ну, за что̀ вы бѣдной дѣвкѣ жить не даете? Что̀ вамъ надобно отъ нея?

— Вы о комъ говорите, Павелъ Андреичъ?—съ притворнымъ изумленіемъ спросилъ толстякъ.

— Эка! не знаетъ, небось? я объ Татьянѣ говорю. Побойтесь Бога, — за что̀ метите? Стыдитесь: вы человѣкъ женатый, дѣти у васъ съ меня уже ростомъ, а я не что другое.... я жениться хочу: я по чести поступаю.

— Чѣмъ-же я тутъ виноватъ, Павелъ Андреичъ? Барыня вамъ жениться не позволяетъ: ея господская воля! Я-то тутъ что?

— Вы что̀? а вы съ этой старой вѣдьмой, съ ключницей, не стакнулись, небось? Небось, не паушничаете, а! Скажи-те, не взводите на беззащитную дѣвку всякую небылицу? Небось, не по вашей милости ее изъ прачекъ въ судомойки произвели? И бьютъ-то ее, и въ затрапезѣ держать не по вашей милости?... Стыдитесь, стыдитесь, старый вы человѣкъ! Вѣдь васъ параличъ, того и гляди, разобьетъ.... Богу отвѣчать придется.

— Ругайтесь, Павелъ Андреичъ, ругайтесь.... Долго-ли вамъ придется ругаться-то!

Павелъ вспыхнулъ.

— Что̀? грозить мнѣ вздумалъ?—съ сердцемъ заговорилъ онъ.—Ты думаешь, я тебя боюсь? Нѣтъ, братъ, не на того наткнулся! чего мнѣ бояться?... Я вездѣ себѣ хлѣбъ сыщу. Вотъ ты—другое дѣло! Тебѣ только здѣсь и жить, да паушничать, да воровать....

— Вѣдь вотъ, какъ зазнался,—перебилъ его конторщикъ, который тоже начиналъ терять терпѣніе: — фершель. просто фершель, лекаришка пустой; а послушай-ка его,—фу ты, какая важная особа!

— Да, фершель, а безъ этого фершела ваша милость теперь бы на кладбищѣ гнила.... И дернула же меня нелегкая его вылечить.—прибавилъ онъ сквозь зубы.

— Ты меня вылечилъ?... Нѣтъ, ты меня отравить хотѣлъ; ты меня сабуромъ опоилъ,—подхватилъ конторщикъ.

— Что-жъ, коли на тебя, кромѣ сабура, ничего дѣйствовать не могло?

— Сабуръ врачебной управой запрещенъ,— продолжалъ Николай:—я еще на тебя пожалуюсь.... Ты уморить меня хотѣлъ—вотъ что! Да Господь не попустилъ.

— Полно вамъ, полно, господа—началъ-было кассиръ....

— Отстань!—крикнулъ конторщикъ.—Онъ меня отравить хотѣлъ! Понимаешь ты эфто?

— Очень нужно мнѣ.... Слушай, Николай Еремѣевъ,—заговорилъ Навелъ съ отчаяніемъ:—въ послѣдній разъ тебя прошу.... вынудилъ ты меня—не въ терпежъ мнѣ становится. Оставь насъ въ покоѣ, понимаешь? а то. ей-Богу, не сдобровать кому-нибудь изъ насъ, я о тебѣ говорю.

Толстякъ расходился.

— Я тебя не боюсь. —закричалъ онъ: — слышишь-ли ты, молокососъ! Я и съ отцомъ твоимъ справился, я и ему рога сломилъ,—тебѣ примѣръ, смотри!

— Не напоминай мнѣ про отца, Николай Еремѣевъ. не напоминай!

— Вона! ты что мнѣ за уставщикъ?

— Говорятъ тебѣ, не напоминай!

— А тебѣ говорятъ, не забывайся.... Какъ ты тамъ барынѣ по-твоему ни нужень, а коли изъ насъ двухъ ей придется выбирать,—не удержишься ты, голубчикъ! Бунтовать никому не позволяется, смотри! (Навелъ дрожалъ отъ

бѣнинства). А дѣвкѣ Татьянѣ по дѣломъ.... Погоди, не то ей еще будетъ.

Павелъ кинулся впередъ съ поднятыми руками, и конторщикъ тяжко покатился на полъ.

— Въ кандалы его, въ кандалы,—застоналъ Николай Еремѣевъ....

Конца этой сцены я не берусь описывать; я и такъ боюсь, не оскорбилъ-ли я чувства читателя.

Въ тотъ же день я вернулся домой. Недѣлю спустя, я узналъ, что госпожа Лоскякова оставила и Павла, и Николая у себя въ услуженіи, а дѣвку Татьяну сослала: видно, не понадобилась.

XII.

БИРЮКЪ.

Я ѣхалъ съ охоты, вечеромъ, одинъ, на бѣговыхъ дрожкахъ. До дому было верстъ восемь; моя добрая рысистая кобыла бодро бѣжала по пыльной дорогѣ, изрѣдка похрапывая и шевеля ушами; усталая собака, словно привязанная, ни на шагъ не отставала отъ заднихъ колесъ. Гроза надвигалась. Впереди огромная лиловая туча медленно поднималась изъ-за лѣса; надо мною и мнѣ на встрѣчу неслись длинныя, сѣрыя облака; ракиты тревожно шевелились и лепетали. Душный жаръ внезапно смѣнился влажнымъ холодомъ; тѣни быстро густѣли. Я ударилъ возжей по лошади, спустился въ оврагъ, перебрался черезъ сухой ручей, весь заросшій лозняками, поднялся въ гору и въѣхалъ въ лѣсъ. Дорога вилась передо мною, между густыми кустами орѣшника, уже залитыми мракомъ; я подвигался впередъ съ трудомъ. Дрожки прыгали по твердымъ корнямъ столѣтнихъ дубовъ и липъ, безпрестанно пересѣкавшихъ глубокія продольныя рытвины — слѣды телѣжныхъ колесъ; лошадь моя начала спотыкаться. Сильный вѣтеръ внезапно

загудѣлъ въ вышинѣ, деревья забушевали, крупныя капли дождя рѣзко застучали, зашлепали по листьямъ, сверкнула молнія и гроза разразилась. Дождь полилъ ручьями. Я поѣхалъ шагомъ и скоро принужденъ былъ остановиться: лошадь моя взяла, я не видѣлъ ни зги. Кое-какъ пріютился я къ широкому кусту. Сгорбившись и закутавши лицо, ожидалъ я терпѣливо конца ненастья, какъ вдругъ, при блескѣ молніи, на дорогѣ почудилась мнѣ высокая фигура. Я сталъ пристально глядѣть въ ту сторону, — та же фигура словно выросла изъ земли подлѣ моихъ дрожекъ.

— Кто это?—спросилъ звучный голосъ.

— А ты кто самъ?

— Я здѣшній лѣсникъ.

Я назвалъ себя.

— А, знаю! вы домой ѣдете?

— Домой. Да видишь, какая гроза....

— Да, гроза, отвѣчалъ голосъ.

Бѣлая молнія озарила лѣсника съ головы до ногъ; трескучій и короткій ударъ грома раздался тотчасъ вслѣдъ за нею. Дождикъ хлынулъ съ удвоенной силой.

— Не скоро пройдетъ,—продолжалъ лѣсникъ.

— Что̀ дѣлать!

— Я васъ, пожалуй, въ свою избу проведу,—отрывисто проговорилъ онъ.

— Сдѣлай одолженіе.

— Извольте сидѣть.

Онъ подошелъ къ головѣ лошади, взялъ ее за узду и сдернулъ съ мѣста. Мы тронулись. Я держался за подушку дрожекъ, которыя колыхались, „какъ въ морѣ челнокъ", и кликалъ собаку. Бѣдная моя кобыла тяжко шлепала ногами по грязи, скользила, спотыкалась; лѣсникъ покачивался передъ оглоблями направо и налѣво; словно привидѣнье. Мы ѣхали довольно долго; наконецъ мой провод-

никъ остановился.—„Вотъ, мы и дома, баринъ“, промолвилъ онъ спокойнымъ голосомъ.—Калитка заскрипѣла, нѣсколько щенковъ дружно залаяли. Я поднялъ голову и, при свѣтѣ молніи, увидалъ небольшую избушку посреди обширнаго двора, обнесеннаго плетнемъ. Изъ одного окошечка тускло свѣтилъ огонекъ. Лѣсникъ довелъ лошадь до крыльца и застучалъ въ дверь. — „Сичасъ, сичасъ!“ раздался тоненькій голосокъ, послышалъ топотъ босыхъ ногъ, засовъ заскрипѣлъ, и дѣвочка лѣтъ двѣнадцати, въ рубашонкѣ, подпоясанная покромкой, съ фонаремъ въ рукѣ, показалась на порогѣ.

— Посвѣти барину,—сказалъ онъ ей:—а я ваши дрожки подъ навѣсъ поставлю.

Дѣвочка глянула на меня и пошла въ избу. Я отправился вслѣдъ за ней.

Изба лѣсника состояла изъ одной комнаты, закоптѣлой, низкой и пустой, безъ палатей и перегородокъ. Изорванный тулупъ висѣлъ на стѣнѣ. На лавкѣ лежало одноствольное ружье, въ углу валялась груда тряпокъ; два большихъ горшка стояли возлѣ печки. Лучина горѣла на столѣ, печально вспыхивая и погасая. На самой серединѣ избы висѣла люлька, привязанная къ концу длиннаго шеста. Дѣвочка погасила фонарь, присѣла на крошечную скамейку и начала правой рукой качать люльку, лѣвой поправлять лучину. Я посмотрѣлъ кругомъ,—сердце во мнѣ заныло: не весело войдти ночью въ мужицкую избу. Ребенокъ въ люлькѣ дышалъ тяжело и скоро.

— Ты развѣ одна здѣсь? спросилъ я дѣвочку.

— Одна,—произнесла она едва внятно.

— Ты лѣсникова дочь?

— Лѣсникова, пропентала она.

Дверь заскрипѣла, и лѣсникъ шагнулъ, нагнувъ голову, черезъ порогъ. Онъ поднялъ фонарь съ полу, подошелъ къ столу и зажегъ свѣтильню.

— Чай, не привыкли къ лучинѣ? проговорилъ онъ, и тряхнулъ кудрями.

Я посмотрѣлъ на него. Рѣдко мнѣ случалось видѣть такого молодца. Онъ былъ высокаго роста, плечистъ и сложенъ на славу. Изъ-подъ мокрой замашной рубашки выпукло выставлялись его могучія мышцы. Черная курчавая борода закрывала до половины его суровое и мужественное лицо; изъ-подъ сросшихся широкихъ бровей смѣло глядѣли небольшіе каріе глаза. Онъ слегка упершися руками въ бока и остановился передо мною.

Я поблагодарилъ его и спросилъ его имя.

— Меня зовутъ Ѳомой, отвѣчалъ онъ:—а по прозвищу Бирюкъ *).

— А, ты Бирюкъ?

Я съ удвоеннымъ любопытствомъ посмотрѣлъ на него. Отъ моего Ермолая и отъ другихъ я часто слышалъ разсказы о лѣсникѣ Бирюкѣ, котораго всѣ окрестные мужики боялись, какъ огня. По ихъ словамъ, не бывало еще на свѣтѣ такого мастера своего дѣла: „Вязанки хворосту не дастъ утащить; въ какую-бы ни было пору, хоть въ самую полночь, нагрянетъ, какъ снѣгъ на голову, и ты не думай сопротивляться,—силенъ, дескать, и ловокъ, какъ бѣсъ.... И ничѣмъ его взять нельзя: ни виномъ, ни деньгами; ни на какую приманку не идетъ. Ужъ не разъ добрые люди его сжить со свѣту собирались, да нѣтъ—не дается“.

Вотъ какъ отзывались сосѣдніе мужики о Бирюкѣ.

— Такъ ты Бирюкъ, повторилъ я: — я, братъ, слыхалъ про тебя. Говорятъ, ты никому спуску не даешь.

— Должность свою справляю, отвѣчалъ онъ угрюмо:—даромъ господскій хлѣбъ ѣсть не приходится.

---

*) Бирюкомъ называется въ орловской губерніи человѣкъ одинокій и угрюмый

Онъ досталъ изъ-за пояса топоръ, присѣлъ на полъ и началъ колоть лучину.

— Аль у тебя хозяйки нѣтъ?—спросилъ я его.

— Нѣтъ, отвѣчалъ онъ и сильно махнулъ топоромъ.

— Умерла, знать?

— Нѣтъ.... да.... умерла, прибавилъ онъ и отвернулся.

Я замолчалъ: онъ поднялъ глаза и посмотрѣлъ на меня.

— Съ проѣзжимъ мѣщаниномъ сбѣжала, произнесъ онъ съ жестокой улыбкой. Дѣвочка потупилась; ребенокъ проснулся и закричалъ; дѣвочка подошла къ люлькѣ.—На, дай ему, проговорилъ Бирюкъ, сунувъ ей въ руку зачерканный рожокъ.—Вотъ, и его бросила, продолжалъ онъ вполголоса, указывая на ребенка. Онъ подошелъ къ двери, остановился и обернулся.

— Вы, чай, баринъ, — началъ онъ: — нашего хлѣба ѣсть не станете, а у меня окромя хлѣба....

— Я не голоденъ.

— Ну, какъ знаете. Самоваръ-бы я вамъ поставилъ, да чаю у меня нѣту.... Пойду, посмотрю, что ваша лошадь.

Онъ вышелъ и хлопнулъ дверью. Я въ другой разъ осмотрѣлся. Изба показалась мнѣ еще печальнѣе прежняго. Горькій запахъ остывшаго дыма непріятно стѣснялъ мнѣ дыханіе. Дѣвочка не трогалась съ мѣста и не поднимала глазъ; изрѣдка поталкивала она люльку, робко наводила на плечо спускавшуюся рубашку; ея голыя ноги висѣли, не шевелясь.

— Какъ тебя зовутъ?—спросилъ я.

— Улитой, — проговорила она, еще болѣе понуривъ свое печальное личико.

Лѣсникъ вошелъ и сѣлъ на лавку.

— Гроза проходитъ,—замѣтилъ онъ, послѣ небольшого молчанья:—коли прикажете, я васъ изъ лѣсу провожу.

Я всталъ. Бирюкъ взялъ ружье и осмотрѣлъ полку.

— Это зачѣмъ?—спросилъ я.

— А въ лѣсу шалять.... У Кобыльяго-Верху *) дерево рубять,—прибавилъ онъ въ отвѣтъ на мой вопрошающій взоръ.

— Будто отсюда слышно?

— Со двора слышно.

Мы вышли вмѣстѣ. Дождикъ пересталъ. Въ отдаленіи еще толпились тяжелыя громады тучъ, изрѣдка вспыхивали длинныя молніи; но надъ нашими головами уже виднѣлось кое-гдѣ темнѣющее небо; звѣздочки мерцали сквозь жидкія, быстро летѣвшія облака. Очерки деревьевъ, обрызганныхъ дождемъ и взволнованныхъ вѣтромъ, начинали выступать изъ мрака. Мы стали прислушиваться. Лѣсникъ снялъ шапку и потупился.—„Во.... вотъ,—проговорилъ онъ вдругъ и протянулъ руку:—вишь, какую почку выбралъ“.—Я ничего не слыхалъ, кромѣ шума листьевъ. Бирюкъ вывелъ лошадь изъ-подъ навѣса. „А этакъ я, пожалуй,—прибавилъ онъ вслухъ:—и прозѣваю его“.—„Я съ тобой пойду.... хочешь?“—„Ладно, — отвѣчалъ онъ и понятилъ лошадь назадъ: —мы его духомъ поймаемъ, а тамъ я васъ провожу. Пойдемте“.

Мы пошли; Бирюкъ впереди, я за нимъ. Богъ его знаетъ, какъ онъ узнавалъ дорогу, но онъ останавливался только изрѣдка, и то для того, чтобы прислушиваться къ стуку топора. — „Вишь, бормоталъ онъ сквозь зубы:—слышите? слышите?“—„Да гдѣ?“—Бирюкъ пожималъ плечами. Мы спустились въ оврагъ, вѣтеръ затихъ на мгновенье—мѣрные удары ясно достигли до моего слуха. Бирюкъ глянулъ на меня и качнулъ головой. Мы пошли далѣе по мокрому папоротнику и крапивѣ. Глухой и продолжительный гулъ раздался....

---

*) „Верхомъ“ называется въ орловской губерніи оврагъ.

— Повалилъ....—пробормоталъ Бирюкъ.

Между тѣмъ, небо продолжало расчищаться; въ лѣсу чуть-чуть свѣтлѣло. Мы выбрались, наконецъ, изъ оврага.—„Подождите здѣсь", шепнулъ мнѣ лѣсникъ, нагнулся и поднявъ ружье кверху, исчезъ между кустами. Я сталъ прислушиваться съ напряженіемъ. Сквозь постоянный шумъ вѣтра чудились мнѣ невдалекѣ слабые звуки: топоръ осторожно стучалъ по сучьямъ, колеса скрипѣли, лошадь фыркала.... „Куда? стой!" загремѣлъ вдругъ желѣзный голосъ Бирюка.—Другой голосъ закричалъ жалобно, по-заячьи.... Началась борьба. „Вре-ешь, вре-ешь—твердилъ, задыхаясь, Бирюкъ:—не уйдешь".... Я бросился въ направленіи шума и прибѣжалъ, спотыкаясь на каждомъ шагу, на мѣсто битвы. У срубленнаго дерева, на землѣ, копошился лѣсникъ, онъ держалъ подъ собою вора и закручивалъ ему кулакомъ руки на спину. Я подошелъ. Бирюкъ поднялся и поставилъ его на ноги. Я увидалъ мужика мокраго, въ лохмотьяхъ, съ длинной растрепанной бородой. Дрянная лошаденка, до половины закрытая угловатой рогожкой, стояла тутъ же вмѣстѣ съ телѣжнымъ ходомъ. Лѣсникъ не говорилъ ни слова: мужикъ тоже молчалъ и только головой потряхивалъ.

— Отпусти его,—шепнулъ я на ухо Бирюку:—я заплачу за дерево.

Бирюкъ молча взялъ лошадь за челку лѣвой рукой: правой онъ держалъ вора за поясъ. „Ну, поворачивайся, ворона!"—промолвилъ онъ сурово. — „Топорикъ-то, вонъ, возьмите", пробормоталъ мужикъ. — „Зачѣмъ ему пропадать!"—сказалъ лѣсникъ и поднялъ топоръ. Мы отправились. Я шелъ позади.... Дождикъ началъ опять накрапывать и скоро полилъ ручьями. Съ трудомъ добрались мы до избы. Бирюкъ бросилъ пойманную лошаденку посреди двора, ввелъ мужика въ комнату, ослабилъ узелъ кушака и посадилъ его въ уголъ. Дѣвочка, которая засну-

ла-было возлѣ печки. вскочила и съ молчаливымъ испугомъ стала глядѣть на насъ. Я сѣлъ на лавку.

— Экъ его, какой полилъ,—замѣтилъ лѣсникъ:—переждать придется. Не хотите-ли прилечь?

— Спасибо.

— Я-бы его, для вашей милости, въ чуланчикъ заперъ,—продолжалъ онъ, указывая на мужика:—да, вишь, засовъ....

— Оставь его тутъ, не трогай.—перебилъ я Бирюка.

Мужикъ глянулъ на меня изъ-подлобья. Я внутренно далъ себѣ слово, во что бы то ни стало, освободить бѣдняка. Онъ сидѣлъ неподвижно на лавкѣ. При свѣтѣ фонаря я могъ разглядѣть его испитое морщинистое лицо: нависшія желтыя брови, безпокойные глаза, худые члены... Дѣвочка улеглась на полу, у самыхъ его ногъ, и опять заснула. Бирюкъ сидѣлъ возлѣ стола, опершись головою на руки. Кузнечикъ кричалъ въ углу.... дождикъ стучалъ по крышѣ и скользилъ по окнамъ; мы всѣ молчали.

— Ома Кузьмичъ,—заговорилъ вдругъ мужикъ голосомъ глухимъ и разбитымъ:—а Ома Кузьмичъ!

— Чего тебѣ?

— Отпусти.

Бирюкъ не отвѣчалъ.

— Отпусти.... съ голодухи.... отпусти.

— Знаю я васъ, угрюмо возразилъ лѣсникъ: — ваша вся слобода такая—воръ на ворѣ.

— Отпусти,—твердилъ мужикъ:—прикащикъ.... разорены, вѣ-какъ.... отпусти!

— Разорены!... Воровать никому не слѣдъ.

— Отпусти, Ома Кузьмичъ.... не погуби. Вашъ-то, самъ знаешь, заѣстъ, вѣ-какъ.

Бирюкъ отвернулся. Мужика подергивало, словно лихорадка его колотила. Онъ встряхивалъ головой и дышалъ неровно.

— Отпусти,—повторилъ онъ съ унылымъ отчаяньемъ:—отпусти, ей-Богу, отпусти! я заплачу, вѣ-какъ, ей-Богу. Ей-Богу, съ голодухи.... дѣтки пищатъ, самъ знаешь. Круто, вѣ-какъ, приходится.

— А ты, все-таки, воровать не ходи.

— Лошаденку,—продолжалъ мужикъ;—лошаденку-то, хоть ее-то.... одинъ животъ и есть.... отпусти!

— Говорятъ нельзя. Я тоже человѣкъ подневольный: съ меня взыщутъ. Васъ баловать тоже не приходится.

— Отпусти! Нужда, Ома Кузьмичъ, нужда, какъ есть того.... отпусти!

— Знаю я васъ!

— Да отпусти!

— Э, да что съ тобой толковать; сиди смирно, а то у меня, знаешь? Не видишь, что-ли, барина?

Бѣднякъ потупился.... Бирюкъ зѣвнулъ и положилъ голову на столъ. Дождикъ все не переставалъ. Я ждалъ, что будетъ.

Мужикъ внезапно выпрямился. Глаза у него загорѣлись и на лицѣ выступила краска. „Ну, на, бишь, на, подавись, на“,—началъ онъ, прищуривъ глаза и опустивъ углы губъ:—„на, душегубецъ окаянный, пей христіанскую кровь, пей“....

Лѣсникъ обернулся.

— Тебѣ говорю, тебѣ, азіатъ, кровопійца, тебѣ!

— Пьянъ ты, что-ли, что ругаться вздумалъ!—заговорилъ съ изумленіемъ лѣсникъ.—Съ ума сошелъ, что-ли?

— Пьянъ!... не на твои-ли деньги, душегубецъ окаянный, звѣрь, звѣрь, звѣрь!

— Ахъ, ты.... да я тебя!...

— А мнѣ что? Все одно — пропадать; куда я безъ лошади пойду? Пришибу—одинъ конецъ: что съ голоду, что такъ—все одно. Пропадай все: жена, дѣти,—околѣвай все.... А до тебя, погоди, доберемся!

Бюрикъ приподнялся.

— Бей. бей, — подхватилъ мужикъ свирѣпымъ голосомъ:—бей. на, на. бей.... (Дѣвочка торопливо вскочила съ полу и уставилась на него). Бей, бей!

— Молчать!—загремѣлъ лѣсникъ и пригнулъ два раза.

— Полно, полно. Ома, закричалъ я:—оставь его.... Богъ съ нимъ.

— Не стану я молчать,—продолжалъ несчастный.—Все едино—околѣвать-то. Душегубецъ ты. звѣрь. погибели на тебя нѣту.... Да постой, не долго тебѣ чваниться! затянутъ тебѣ глотку, постой!

Бирюкъ схватилъ его за плечо.... Я бросился на помощь мужику....

— Не троньте. баринъ!—крикнулъ на меня лѣсникъ.

Я-бы не побоялся его угрозы и уже протянулъ-было руку, но, къ крайнему моему изумленію, онъ однимъ поворотомъ сдернулъ съ локтей мужика кушакъ, схватилъ его за шиворотъ, нахлобучилъ ему шапку на глаза, растворилъ дверь и вытолкнулъ его вонъ.

— Убирайся къ чорту съ своей лошадью!—закричалъ онъ ему въ слѣдъ:—да смотри. въ другой разъ у меня....

Онъ вернулся въ избу и сталъ кататься въ углу.

— Ну. Бирюкъ,—промолвилъ я наконецъ:—удивилъ ты меня: ты, я вижу, славный малый.

— Э, полноте. баринъ. перебилъ онъ меня съ досадой: — не извольте только сказывать. Да ужъ я лучше васъ провожу, прибавилъ онъ:—знать. дождика-то вамъ не переждать....

На дворѣ застучали колеса мужицкой телѣги.

— Вонъ. поплелся!—пробормоталъ онъ:—да я его!...

Черезъ полчаса онъ простился со мной на опушкѣ лѣса.

XIII.

ДВА ПОМѢЩИКА.

Я уже имѣлъ честь представить вамъ благосклонные читатели, нѣкоторыхъ моихъ господъ сосѣдей; позвольте же мнѣ теперь, кстати (для нашего брата писателя все кстати), познакомить васъ еще съ двумя помѣщиками, у которыхъ я часто охотился, съ людьми весьма почтенными, благонамѣренными и пользующимися всеобщимъ уваженіемъ нѣсколькихъ уѣздовъ.

Сперва одинъ вамъ отставного генералъ-майора Вячеслава Ларіоновича Халынскаго. Представьте себѣ человѣка высокаго и когда-то стройнаго, теперь же нѣсколько обрюзглаго, но вовсе не дряхлаго, даже не устарѣлаго, человѣка въ зрѣломъ возрастѣ, въ самой, какъ говорится, порѣ. Правда, нѣкогда правильныя и теперь еще пріятныя черты лица его немного измѣнились, щеки повисли, частыя морщины лучеобразно расположились около глазъ, иныхъ зубовъ уже нѣтъ, какъ сказалъ Саади, по увѣренію Пушкина: русые волосы, по крайней мѣрѣ, всѣ тѣ, которые остались въ цѣлости, превратились въ лиловые.

благодаря составу, купленному на Роменской конной ярмаркѣ у жида, выдававшаго себя за армянина; но Вячеславъ Иларіоновичъ выступаетъ бойко, смѣется звонко, позвякиваетъ шпорами, крутитъ усы, наконецъ называетъ себя старымъ кавалеристомъ, между тѣмъ какъ извѣстно, что настоящіе старики сами никогда не называютъ себя стариками. Носитъ онъ обыкновенно сюртукъ, застегнутый доверху, высокій галстухъ съ накрахмаленными воротничками и панталоны сѣрыя съ искрой, военнаго покроя; шляпу же надѣваетъ прямо на лобъ, оставляя весь затылокъ наружи. Человѣкъ онъ очень добрый, но съ понятіями и привычками довольно странными. Напримѣръ: онъ никакъ не можетъ обращаться съ дворянами небогатыми или нечиновными, какъ съ равными себѣ людьми. Разговаривая съ ними, онъ обыкновенно глядитъ на нихъ съ боку, сильно опираясь щекою въ твердый и бѣлый воротникъ, или вдругъ возьметъ да озаритъ ихъ яснымъ и неподвижнымъ взоромъ, помолчитъ и двинетъ всею кожей подъ волосами на головѣ; даже слова̀ иначе произноситъ и не говоритъ, напримѣръ: „благодарю, Павелъ Васильичъ“, или: пожалуйте сюда, Михайло Иванычъ“, а: „боллдарю, Палл' Асиличъ“, или: „па-ажалте сюда, Михал' Ванычъ“. Съ людьми же, стоящими на низшихъ ступеняхъ общества, онъ обходится еще страннѣе: вовсе на нихъ не глядитъ и прежде чѣмъ объяснитъ имъ свое желаніе, или отдастъ приказъ, нѣсколько разъ сряду, съ озабоченнымъ и мечтательнымъ видомъ, повторитъ: „какъ тебя зовутъ?... какъ тебя зовутъ?“, ударяя необыкновенно рѣзко на первомъ словѣ „какъ“, а остальныя произнося очень быстро, что̀ придаетъ всей поговоркѣ довольно близкое сходство съ крикомъ самца-перепела. Хлопотунъ онъ и жила страшный, а хозяинъ плохой: взялъ къ себѣ въ управители отставного вахмистра, малоросса, необыкновенно глупаго человѣка. Впрочемъ, въ дѣлѣ хозяйничества никто у насъ еще не перещеголялъ одного не-

тербургскаго важнаго чиновника, который, усмотрѣвъ изъ донесеній своего приказчика, что овины у него въ имѣніи часто подвергаются пожарамъ, отчего много хлѣба пропадаетъ,—отдалъ строжайшій приказъ: впередь до тѣхъ поръ не сажать сноповъ въ овинъ, пока огонь совершенно не погаснетъ. Тотъ же самый сановникъ вздумалъ-было засѣять всѣ свои поля макомъ, вслѣдствіе весьма, повидимому, простого разсчета: макъ, дескать, дороже ржи, слѣдовательно, сѣять макъ выгоднѣе. Онъ же приказалъ своимъ крѣпостнымъ бабамъ носить кокошники по присланному изъ Петербурга образцу; и дѣйствительно, до сихъ поръ въ имѣніяхъ его бабы носятъ кокошники.... только сверху кичекъ.... Но возвратимся къ Вячеславу Иларіоновичу. Вячеславъ Иларіоновичъ ужасный охотникъ до прекраснаго пола и, какъ только увидитъ у себя въ уѣздномъ городѣ, на бульварѣ, хорошенькую особу, немедленно пустится за нею въ слѣдъ, но тотчасъ же и захромаетъ,—вотъ что замѣчательное обстоятельство. Въ карты играть онъ любитъ, но только съ людьми званія низшаго; они-то ему: „Ваше Превосходительство“, а онъ-то ихъ пушитъ и распекаетъ, сколько душѣ его угодно. Когда-жъ ему случится играть съ губернаторомъ, или съ какимъ-нибудь чиновнымъ лицомъ,—удивительная происходитъ въ немъ перемѣна: и улыбается-то онъ, и головой киваетъ, и въ глаза-то имъ глядитъ—медомъ такъ отъ него и несетъ.... даже проигрываетъ и не жалуется. Читаетъ Вячеславъ Иларіонычъ мало, при чтеніи безпрестанно поводитъ усами и бровями, словно волну снизу вверхъ по лицу пускаетъ. Особенно замѣчательно это волнообразное движеніе на лицѣ Вячеслава Иларіоныча, когда ему случается (при гостяхъ, разумѣется) пробѣгать столбцы „Journal des Débats“. На выборахъ играетъ онъ роль довольно значительную, но отъ почетнаго званія предводителя, по скупости, отказывается. „Господа,—говоритъ онъ обыкновенно приступающимъ къ нему дворянамъ,

и говорить голосомъ, исполненнымъ покровительства и самостоятельности:—много благодаренъ за честь: но я рѣшился посвятить свой досугъ уединенію". И, сказавши эти слова, поведетъ головой нѣсколько разъ направо и налѣво, а потомъ съ достоинствомъ наляжетъ подбородкомъ и щеками на галстухъ. Состоялъ онъ въ молодые годы адъютантомъ у какого-то значительнаго лица, котораго иначе и не называетъ, какъ по имени и по отчеству; говорятъ, будто бы онъ принималъ на себя не одинъ адъютантскія обязанности, будто бы, напр., облачившись въ полную парадную форму и даже застегнувъ крючки, парилъ своего начальника въ банѣ—да не всякому слуху можно вѣрить. Впрочемъ, и самъ генералъ Хвалынскій о своемъ служебномъ поприщѣ не любитъ говорить, что вообще довольно странно; на войнѣ онъ тоже, кажется, не бывалъ. Живетъ генералъ Хвалынскій въ небольшомъ домикѣ, одинъ, супружескаго счастья онъ въ своей жизни не испыталъ, и потому до сихъ поръ еще считается женихомъ, и даже выгоднымъ женихомъ. За то ключница у него, женщина лѣтъ тридцати-пяти, черноглазая, чернобровая, полная, свѣжая и съ усами, по будничнымъ днямъ ходитъ въ накрахмаленныхъ платьяхъ, а по воскресеньямъ и кисейные рукава надѣваетъ. Хорошъ бываетъ Вячеславъ Илларіоновичъ на большихъ званыхъ обѣдахъ, даваемыхъ помѣщиками въ честь губернаторовъ и другихъ властей: тутъ онъ, можно сказать, совершенно въ своей тарелкѣ. Сидитъ онъ обыкновенно въ такихъ случаяхъ если не по правую руку губернатора, то и не въ далекомъ отъ него разстояніи: въ началѣ обѣда болѣе придерживается чувства собственнаго достоинства и, закинувшись назадъ, но не оборачивая головы, съ-боку пускаетъ взоръ внизъ по крутымъ затылкамъ и стоячимъ воротникамъ гостей; за то къ концу стола развеселяется, начинаетъ улыбаться во всѣ стороны (въ направленіи губернатора онъ съ начала обѣда улыбался),

а иногда даже предлагаетъ тостъ въ честь прекраснаго пола, украшенія нашей планеты, по его словамъ. Также не дурепъ генералъ Хвалынскій на всѣхъ торжественныхъ и публичныхъ актахъ, экзаменахъ, собраньяхъ и выставкахъ; подъ благословеніе тоже подходитъ мастеръ. На разъѣздахъ, переправахъ и въ другихъ тому подобныхъ мѣстахъ, люди Вячеслава Иларіоныча не шумятъ и не кричатъ; напротивъ, раздвигая народъ или вызывая карету, говорятъ пріятнымъ горловымъ баритономъ: „позвольте, позвольте, дайте генералу Хвалынскому пройти", или: „генерала Хвалынскаго экипажъ"... Экипажъ, правда, у Хвалынскаго формы довольно старинной: на лакеяхъ ливрея довольно потертая (о томъ, что она сѣрая съ красными выпушками, кажется, едва-ли нужно упомянуть); лошади тоже довольно пожили и послужили на своемъ вѣку; но на щегольство Вячеславъ Иларіонычъ притязаній не имѣетъ и не считаетъ даже званію своему приличнымъ пускать пыль въ глаза. Особеннымъ даромъ слова Хвалынскій не владѣетъ, или, можетъ быть, не имѣетъ случая высказать свое краснорѣчіе, потому что не только спора, но вообще возраженья не терпитъ, и всякихъ длинныхъ разговоровъ, особенно съ молодыми людьми, тщательно избѣгаетъ. Опо, дѣйствительно, вѣрнѣе: а то съ нынѣшнимъ народомъ бѣда: какъ разъ изъ повиновенія выйдетъ и уваженіе потеряетъ. Передъ лицами высшими Хвалынскій бо̀льшей частью безмолвствуетъ, а къ лицамъ низшимъ, которыхъ, повидимому, презираетъ, но съ которыми только и знается, держитъ рѣчи отрывистыя и рѣзкія, безпрестанно употребляя выраженья, подобныя слѣдующимъ: „это, однако, вы пус-тя-ки говорите": или: „я, наконецъ, вынужденнымъ нахожусь, милостивый сударь мой, вамъ поставить на видъ", или: „наконецъ, вы должны однако-же знать, съ кѣмъ имѣете дѣло", и пр. Особенно боятся его почтмейстеры, непремѣнные засѣдатели и стан-

ціонные смотрители. „Дома онъ у себя никого не принимаетъ и живетъ, какъ слышно, скрягой. Со всѣмъ тѣмъ, онъ прекрасный помѣщикъ. „Старый служака, человѣкъ безкорыстный, съ правилами, vieux grognard", говорятъ про него сосѣди. Одинъ прокуроръ губернскій позволяетъ себѣ улыбаться, когда при немъ упоминаютъ объ отличныхъ и солидныхъ качествахъ генерала Хвалынскаго,— да чего не дѣлаетъ зависть!...

А впрочемъ, перейдемъ теперь къ другому помѣщику.

Мардарій Аполлоновъ Стегуновъ ни въ чемъ не походилъ на Хвалынскаго: онъ едва-ли гдѣ-нибудь служилъ и никогда красавцемъ не почитался. Мардарій Аполлоновъ старичокъ низенькій, пухленькій, лысый, съ двойнымъ подбородкомъ, мягкими ручками и порядочнымъ брюшкомъ. Онъ большой хлѣбосолъ и балагуръ: живетъ, какъ говорится, въ свое удовольствіе; зиму и лѣто ходитъ въ полосатомъ шлафрокѣ на ватѣ. Въ одномъ онъ только сошелся съ генераломъ Хвалынскимъ: онъ тоже холостякъ. У него пятьсотъ душъ. Мардарій Аполлоновъ занимается своимъ имѣньемъ довольно поверхностно; купилъ, чтобы не отстать отъ вѣка, лѣтъ десять тому назадъ, у Бутенона въ Москвѣ молотильную машину, заперъ ее въ сарай, да и успокоился. Развѣ въ хорошій лѣтній день велитъ заложить бѣговыя дрожки и съѣздитъ въ поле на хлѣба посмотрѣть, да васильковъ нарвать. Живетъ Мардарій Аполлоновъ совершенно на старый ладъ. И домъ у него старинной постройки: въ передней, какъ слѣдуетъ, пахнетъ квасомъ, сальными свѣчами и кожей: тутъ же, направо, буфетъ съ трубками и утиральниками: въ столовой фамильные портреты, мухи, большой горшокъ герани и кислыя фортоньяны; въ гостиной три дивана, три стола, два зеркала и синіе часы, съ почернѣвшей эмалью и бронзовыми, рѣзными стрѣлками: въ кабинетѣ столъ съ бумагами, ширмы синеватаго цвѣта съ наклеенными картинками, вырѣзанными изъ раз-

ныхъ сочиненій прошедшаго столѣтія, никанымъ вонючими книгами, науками и черной пылью, пухлое кресло, итальянское окно, да наглухо заколоченная дверь въ садъ.... Словомъ, всё, какъ водится. Людей у Мардарія Аполлоныча множество, и всѣ одѣты по-старинному: въ длинные синіе кафтаны съ высокими воротниками, панталоны мутнаго колорита и коротенькіе, желтоватые жилетцы. Гостямъ они говорятъ: „батюшка". Хозяйствомъ у него завѣдываетъ бурмистръ изъ мужиковъ, съ бородой во весь тулупъ, домомъ — старуха, повязанная коричневымъ платкомъ, сморщенная и скупая. На конюшнѣ у Мардарія Аполлоныча стоитъ тридцать разнокалиберныхъ лошадей; выѣзжаетъ онъ въ домодѣланной коляскѣ въ полтораста пудъ. Гостей принимаетъ очень радушно и угощаетъ на славу, то-есть: благодаря одуряющимъ свойствамъ русской кухни, лишаетъ имъ, вплоть до самаго вечера, всякой возможности, заняться чѣмъ-нибудь, кромѣ преферанса. Самъ-же ни-когда ничѣмъ не занимается, и даже „Сонникъ" пересталъ читать. Но такихъ помѣщиковъ у насъ на Руси еще довольно много; спрашивается: съ какой стати я заговорилъ о немъ и зачѣмъ?... А вотъ, позвольте, вмѣсто отвѣта, разсказать вамъ одно изъ моихъ посѣщеній у Мардарія Аполлоныча.

Пріѣхалъ я къ нему лѣтомъ, часовъ въ семь вечера. У него только-что отошла всенощная, и священникъ, молодой человѣкъ, повидимому, весьма робкій и недавно вышедшій изъ семинаріи, сидѣлъ въ гостиной, возлѣ двери, на самомъ краюшкѣ стула. Мардарій Аполлонычъ, по обыкновенію, чрезвычайно ласково меня принялъ: онъ непритворно радовался каждому гостю, да и человѣкъ онъ былъ вообще предобрый. Священникъ всталъ и взялся за шляпу.

— Погоди, погоди, батюшка, заговорилъ Мардарій Аполлонычъ, не выпуская моей руки—не уходи.... Я велѣлъ тебѣ водки принести.

— Я не пью-съ, съ замѣшательствомъ пробормоталъ священникъ и покраснѣлъ до ушей.

— Что за пустяки! отвѣчалъ Мардарій Аполлонычъ:— Мишка! Юшка! водки батюшкѣ!

Юшка, высокій и худощавый старикъ лѣтъ восьмидесяти, вошелъ съ рюмкой водки на темномъ крашеномъ подносѣ, испещренномъ пятнами тѣлеснаго цвѣта.

Священникъ началъ отказываться.

— Ней, батюшка, не ломайся, не хорошо, замѣтилъ помѣщикъ съ укоризной.

Бѣдный молодой человѣкъ повиновался.

— Ну, теперь, батюшка, можешь идти.

Священникъ началъ клапяться.

— Ну, хорошо, хорошо, ступай.... Прекрасный человѣкъ, продолжалъ Мардарій Аполлонычъ, глядя ему вслѣдъ:—очень я имъ доволенъ, одно—молодъ еще. Но вы-то какъ, мой батюшка?... Что вы, какъ вы? Пойдемте-ка на балконъ—вишь, вечеръ какой славный.

Мы вышли на балконъ, сѣли и начали разговаривать. Мардарій Аполлонычъ взглянулъ внизъ и вдругъ пришелъ въ ужасное волненье.

— Чьи это куры? чьи это куры? закричалъ онъ:—чьи это куры по саду ходятъ?... Юшка! Юшка! поди, узнай сейчасъ, чьи это куры по саду ходятъ?... Чьи это куры? Сколько разъ я запрещалъ, сколько разъ говорилъ!

Юшка побѣжалъ.

— Что за безпорядки! твердилъ Мардарій Аполлонычъ:— это ужасъ!

Несчастныя куры, какъ теперь помню, двѣ кранчатыя и одна бѣлая съ хохломъ, преспокойно продолжали ходить подъ яблонями, изрѣдка выражая свои чувства продолжительнымъ крехтаньемъ, какъ вдругъ Юшка, безъ шапки, съ палкой въ рукѣ, и трое другихъ совершеннолѣтнихъ дворовыхъ, всѣ вмѣстѣ дружно ринулись на нихъ. Пошла

потѣха. Курицы кричали, хлопали крыльями, прыгали, оглушительно кудахтали; дворовые люди бѣгали, спотыкались, падали; баринъ съ балкона кричалъ какъ изступленный: „лови, лови! лови, лови! лови, лови, лови!.... Чьи это куры, чьи это куры?“—Наконецъ, одному дворовому человѣку удалось поймать хохлатую курицу, придавивъ ее грудью къ землѣ, и въ то же самое время черезъ плетень сада, съ улицы, перескочила дѣвочка лѣтъ одиннадцати, вся растрепанная и съ хворостиной въ рукѣ.

— А, вотъ, чьи куры! съ торжествомъ воскликнулъ помѣщикъ:—Ермила кучера куры! вонъ, онъ свою Наталку загнать ихъ выслалъ.... Небось, Параши не выслалъ,—присовокупилъ помѣщикъ вполголоса, и значительно ухмыльнулся.—Ой, Юшка! брось куриць-то: поймай-ка мнѣ Наталку.

Но прежде чѣмъ запыхавшійся Юшка успѣлъ добѣжать до перепуганной дѣвчонки,—откуда ни возьмись ключница, схватила ее за руку и нѣсколько разъ шлепнула ее по спинѣ....

— Вотъ такъ, вотъ такъ,—подхватилъ помѣщикъ,—те, те, те! те, те, те!... А куръ-то отбери, Авдотья,—прибавилъ онъ громкимъ голосомъ и, съ свѣтлымъ лицомъ обратился ко мнѣ: — какова, батюшка, травля была, ась?—Вспотѣлъ даже, посмотрите.

И Мардарій Аполлонычъ расхохотался.

Мы остались на балконѣ. Вечеръ былъ, дѣйствительно, необыкновенно хорошъ.

Намъ подали чай.

— Скажите-ка, началъ я,—Мардарій Аполлонычъ: ваши это дворы выселены, вотъ тамъ, на дорогѣ, за оврагомъ?

— Мои.... а что?

— Какъ-же это вы, Мардарій Аполлонычъ? Вѣдь это грѣшно. Избёнки отведены мужикамъ скверныя, тѣсныя, деревца кругомъ не увидишь; сажелки даже нѣту; коло-

дезь одинъ, да и тотъ никуда не годится. Неужели вы другого мѣста найти не могли?... И, говорятъ, вы у нихъ даже старые конопляники отняли?

— А что̀ будешь дѣлать съ размежеваньемъ? отвѣчалъ мнѣ Мардарій Аполлоновичъ. У меня это размежеваніе вотъ гдѣ сидитъ. (Онъ указалъ на свой затылокъ). И никакой пользы я отъ этого размежеванія не предвижу. А что я конопляники у нихъ отнялъ и сажелки, что-ли, тамъ у нихъ не выкопалъ.—ужъ про это, батюшка, я самъ знаю. Я человѣкъ простой. —по старому поступаю. По-моему: коли баринъ—такъ баринъ, а коли мужикъ — такъ мужикъ.... Вотъ что̀.

На такой ясный и убѣдительный доводъ отвѣчать, разумѣется, было нечего.

— Да притомъ.—продолжалъ онъ:—и мужики-то плохіе, опальные. Особенно тамъ двѣ семьи: еще батюшка покойный, дай Богъ ему царство небесное, ихъ не жаловалъ, больно не жаловалъ. А у меня, скажу вамъ, такая примѣта: коли отецъ воръ, то и сынъ воръ: ужъ тамъ какъ хотите.... О, кровь, кровь—великое дѣло!

Между тѣмъ воздухъ затихъ совершенно. Лишь изрѣдка вѣтеръ набѣгалъ струями и, въ послѣдній разъ замирая около дома, донесъ до нашего слуха звукъ мѣрныхъ и частыхъ ударовъ, раздававшихся въ направленіи конюшни. Мардарій Аполлоновичъ только-что донесъ къ губамъ налитое блюдечко и уже расширилъ-было ноздри, безъ чего, какъ извѣстно, ни одинъ коренной русакъ не втягиваетъ въ себя чая,—но остановился, прислушался, кивнулъ головой, хлебнулъ и, ставя блюдечко на столъ, произнесъ съ добрѣйшей улыбкой и какъ-бы невольно вторя ударамъ: „Чюки-чюки-чюкъ! Чюки-чюкъ! Чюки-чюкъ!“

— Это что̀ такое?—спросилъ я съ изумленіемъ.

— А тамъ, по моему приказу, шалунишку наказываютъ.... Васю буфетчика изволите знать?

— Какого Васю?

— Да вотъ, что̀ намедни за обѣдомъ намъ служилъ. Еще съ такими большими бакенбардами ходитъ.

Самое лютое негодованіе не устояло-бы противъ яснаго и кроткаго взора Мардарія Аполлоныча.

— Что̀ вы, молодой человѣкъ, что̀ вы?—заговорилъ онъ, качая головой. Что̀ я, злодѣй, что̀-ли, что вы на меня такъ уставились? Любяй да наказуетъ: вы сами знаете.

Черезъ четверть часа я простился съ Мардаріемъ Аполлонычемъ. Проѣзжая черезъ деревню, увидѣлъ я буфетчика Васю. Онъ шелъ по улицѣ и грызъ орѣхи. Я велѣлъ кучеру остановить лошадей и подозвалъ его.

— Что̀, братъ, тебя сегодня наказали? — спросилъ я его.

— А вы почемъ знаете?—отвѣчалъ Вася.

— Мнѣ твой баринъ сказывалъ.

— Самъ баринъ?

— За что-жъ онъ тебя велѣлъ наказать?

— А по дѣломъ, батюшка, по дѣломъ. У насъ по пустякамъ не наказываютъ; такого заведенья у насъ нѣту—ни, ни. У насъ баринъ не такой; у насъ баринъ.... такого барина въ цѣлой губерніи не сыщешь.

— Поѣхалъ!—сказалъ я кучеру. „Вотъ она, старая-то Русь!“ думалъ я на возвратномъ пути.

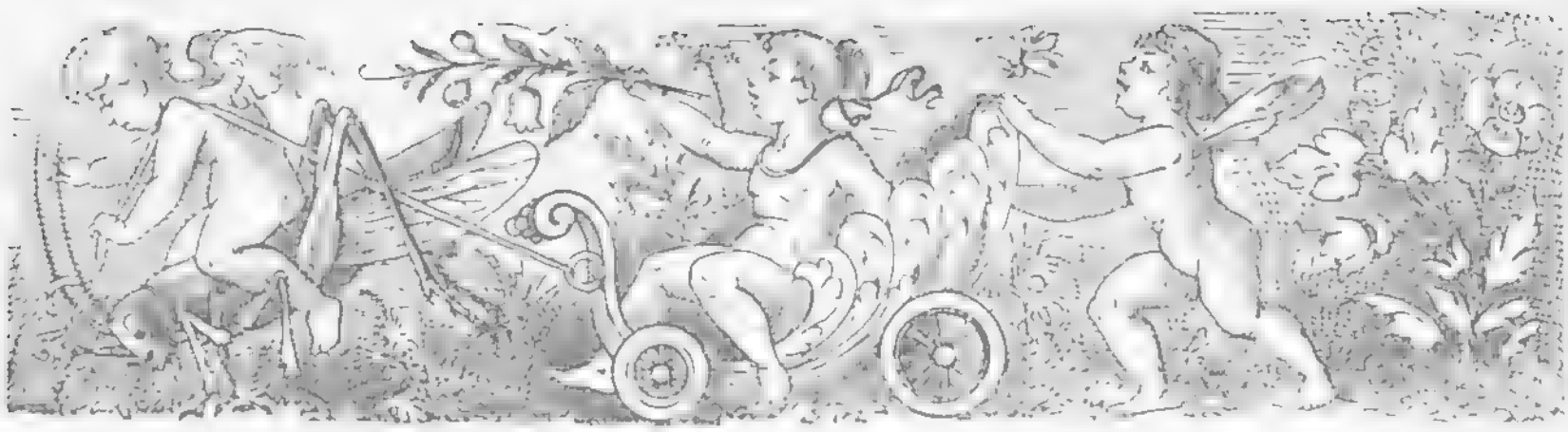

XIV.

ЛЕБЕДЯНЬ.

Одна изъ главныхъ выгодъ охоты, любезные мои читатели, состоитъ въ томъ, что она заставляетъ васъ безпрестанно переѣзжать съ мѣста на мѣсто, что̀ для человѣка незанятаго весьма пріятно. Правда, иногда (особенно въ дождливое время) не слишкомъ весело скитаться по проселочнымъ дорогамъ, брать „цѣликомъ“, останавливать всякаго встрѣчнаго мужика вопросомъ: „эй, любезный! какъ бы намъ проѣхать въ Мордовку?“ а въ Мордовкѣ вынытывать у тупоумной бабы (работники-то всѣ въ полѣ): далеко-ли до постоялыхъ дворовъ на большой дорогѣ, и какъ до нихъ добраться, — и, проѣхавъ верстъ десять, вмѣсто постоялыхъ дворовъ, очутиться въ помѣщичьемъ, сильно разоренномъ селѣ Худобубновѣ, къ крайнему изумленію цѣлаго стада свиней, погруженныхъ по уши въ темнобурую грязь на самой серединѣ улицы и нисколько не ожидавшихъ, что ихъ обезпокоятъ. Не весело также переправляться черезъ животрепещущіе мостики, спускаться въ овраги, перебираться въ бродъ черезъ болоти-

стые ручьи; не весело ѣхать, цѣлыя сутки ѣхать по зеленоватому морю большихъ дорогъ, или, чего Боже сохрани, загрязнуть на нѣсколько часовъ передъ пестрымъ верстовымъ столбомъ съ цыфрами: 22 на одной сторонѣ, и 23 на другой; не весело по недѣлямъ питаться яйцами, молокомъ и хваленымъ ржанымъ хлѣбомъ... Но всѣ эти неудобства и неудачи выкупаются другого рода выгодами и удовольствіями. Впрочемъ, приступимъ къ самому разсказу.

Вслѣдствіе всего вышесказаннаго, мнѣ не для чего толковать читателю, какимъ образомъ, лѣтъ пять тому назадъ, я попалъ въ Лебедянь, въ самый разгаръ ярмарки. Нашъ братъ охотникъ можетъ въ одно прекрасное утро выѣхать изъ своего болѣе или менѣе родового помѣстья съ намѣреньемъ вернуться на другой же день вечеромъ, и понемногу, понемногу, не переставая стрѣлять по бекасамъ, достигнуть, наконецъ, благословенныхъ береговъ Непры; притомъ, всякій охотникъ до ружья и до собаки — страстный почитатель благороднѣйшаго животнаго въ мірѣ: лошади. Итакъ, я прибылъ въ Лебедянь, остановился въ гостинницѣ, переодѣлся и отправился на ярмарку. (Половой, длинный и сухопарый малый лѣтъ двадцати, со сладкимъ носовымъ теноромъ, уже успѣлъ мнѣ сообщить, что ихъ сіятельство, князь Н., ремонтеръ ***го полка, остановился у нихъ въ трактирѣ, что много другихъ господъ наѣхало, что по вечерамъ цыгане поютъ и пана Твардовскаго даютъ на театрѣ, что кони, дескать, въ цѣнѣ.— впрочемъ, хорошіе приведены кони).

На ярмарочной площади безконечными рядами тянулись телѣги, а за телѣгами лошади всѣхъ возможныхъ родовъ: рысистыя, заводскія, битюки, возовыя, ямскія и простыя крестьянскія. Иныя, сытыя и гладкія, подобранныя по мастямъ, покрытыя разноцвѣтными попонами, коротко привязанныя къ высокимъ кряквамъ, боязливо косились назадъ на слишкомъ знакомые имъ кнуты своихъ владѣль-

цевъ-барышниковъ; помѣщичьи кони, высланные степными дворянами за сто, за двѣсти верстъ, подъ надзоромъ какого-нибудь дряхлаго кучера и двухъ или трехъ крѣпкоголовыхъ конюховъ, махали своими длинными шеями, топали ногами, грызли со скуки надолбы; саврасыя вятки плотно прижимались другъ къ дружкѣ; въ величавой неподвижности, словно львы, стояли широкозадые рысаки съ волнистыми хвостами и лохматыми лапами, сѣрые въ яблокахъ, вороные, гнѣдые. Знатоки почтительно останавливались передъ ними. Въ улицахъ, образованныхъ телѣгами, толпились люди всякаго званія, возраста и вида: барышники, въ синихъ кафтанахъ и высокихъ шапкахъ, лукаво высматривали и выжидали покупщиковъ; лупоглазые, кудрявые цыгане метались взадъ и впередъ, какъ угорѣлые, глядѣли лошадямъ въ зубы, поднимали имъ ноги и хвосты, кричали, бранились, служили посредниками, метали жребій или увивались около какого-нибудь ремонтера въ фуражкѣ и военной шинели съ бобромъ. Дюжій казакъ торчалъ верхомъ на тощемъ меринѣ съ оленьей шеей и продавалъ его „совсимъ“, т.-е. съ сѣдломъ и уздечкой. Мужики, въ изорванныхъ подъ мышками тулупахъ, отчаянно продирались сквозь толпу, навалившись десятками на телѣгу, запряженную лошадью, которую слѣдовало „спробовать“, или, гдѣ-нибудь въ сторонѣ, при помощи увертливаго цыгана, торговались до изнеможенія, сто разъ сряду хлопали другъ друга по рукамъ, настаивая каждый на своей цѣнѣ, между тѣмъ какъ предметъ ихъ спора, дряхлая лошаденка, покрытая покороблennой рогожей, только что глазами помаргивала, какъ будто дѣло шло не о ней.... И въ самомъ дѣлѣ, не все ли ей равно, кто ее бить будетъ! Широколобые помѣщики съ крашеными усами и выраженіемъ достоинства на лицѣ, въ конфедераткахъ и камлотовыхъ чуйкахъ, надѣтыхъ на одинъ рукавъ, снисходительно заговаривали съ пузатыми купцами въ пуховыхъ шляпахъ и

зеленыхъ перчаткахъ. Офицеры различныхъ полковъ толкались тутъ же; необыкновенно длинный кирасиръ, нѣмецкаго происхожденія, хладнокровно спрашивалъ у хромого барышника: сколько онъ желаетъ получить за сію рыжую лошадь?“ Бѣлокурый гусарчикъ, лѣтъ девятнадцати, подбиралъ пристяжную къ подкарому иноходцу; ямщикъ, въ низкой шляпѣ, обвитой павлиньимъ перомъ, въ буромъ армякѣ и съ кожаными рукавицами, засунутыми за узкій зеленькій кушакъ, искалъ коренника. Кучера заплетали лошадямъ своимъ хвосты, мочили гривы и давали почтительные совѣты господамъ. Окончивше сдѣлку снѣшили въ трактиръ или въ кабакъ, смотря по состоянію.... И все это возилось, кричало, коношилось, ссорилось и мирилось, бранилось и смѣялось въ грязи по колѣни. Мнѣ хотѣлось купить тройку сносныхъ лошадей для своей брички: мои начинали отказываться. Я нашелъ двухъ, а третью не успѣлъ подобрать. Послѣ обѣда, котораго описывать я не берусь (уже Онѣй зналъ, какъ непріятно припоминать минувшее горе), отправился я въ такъ-называемую кофейную, куда каждый вечеръ собирались ремонтеры, заводчики и другіе пріѣзжіе. Въ билліардной комнатѣ, затопленной свинцовыми волнами табачнаго дыма, находилось человѣкъ двадцать. Тутъ были развязные молодые помѣщики въ венгеркахъ и сѣрыхъ панталонахъ, съ длинными висками и намасленными усиками, благородно и смѣло взиравшіе кругомъ; другіе дворяне въ казакинахъ, съ необыкновенно короткими шеями и заплывшими глазками, тутъ же мучительно сопѣли: купчики сидѣли въ сторонѣ, какъ говорится, „на чуку“: офицеры свободно разговаривали другъ съ другомъ. На билліардѣ игралъ князь Н., молодой человѣкъ лѣтъ двадцати-двухъ, съ веселымъ и нѣсколько презрительнымъ лицомъ, въ сюртукѣ на распашку, красной шелковой рубахѣ и широкихъ бархатныхъ шароварахъ: игралъ онъ съ отставнымъ поручикомъ Викторомъ Хлопаковымъ.

Отставной поручикъ Викторъ Хлопаковъ, маленькій смугленькій и худенькій человѣкъ лѣтъ тридцати, съ черными волосиками, карими глазами и тупымъ, вздернутымъ носомъ, прилежно посѣщаетъ выборы и ярмарки. Онъ подпрыгиваетъ на ходу, ухорски разводитъ округленными руками, шапку носитъ на бекрень и заворачиваетъ рукава своего военнаго сюртука, подбитаго синимъ кашемиромъ. Господинъ Хлопаковъ обладаетъ умѣньемъ поддѣлываться къ богатымъ петербургскимъ шалунамъ, курить, пить, и въ карты играетъ съ ними, говоритъ имъ „ты". За что̀ они его жалуютъ, понять довольно мудрено. Онъ не умѣетъ, онъ даже не смѣшонъ; въ шуты онъ тоже не годится. Правда, съ нимъ обращаются дружески-небрежно, какъ съ добрымъ, но пустымъ малымъ: якшаются съ нимъ въ теченіе двухъ-трехъ недѣль, а потомъ вдругъ и не кланяются съ нимъ, и онъ самъ ужъ не кланяется. Особенность поручика Хлопакова состоитъ въ томъ, что онъ въ продолженіе года, иногда двухъ, употребляетъ постоянно одно и то же выраженіе, кстати и некстати, выраженіе нисколько не забавное, но которое, Богъ знаетъ почему, всѣхъ смѣшитъ. Лѣтъ восемь тому назадъ, онъ на каждомъ шагу говорилъ: „мое вамъ почитаніе, покорнѣйшее благодарствую", и тогдашніе его покровители всякій разъ помирали со смѣху и заставляли его повторять „мое почитаніе": потомъ онъ сталъ употреблять довольно сложное выраженіе: „нѣтъ, ужъ это вы того, кескесэ,—это вамъ выходитъ", и съ тѣмъ же блистательнымъ успѣхомъ: года два спустя придумалъ новую прибаутку: „не ву горяче на, человѣкъ Божій, обшить бараньей кожей" и т. д. И что̀ же! эти, какъ видите, вовсе не затѣйливыя словечки его кормятъ, поятъ и одѣваютъ. (Имѣнье онъ свое давнымъ-давно промоталъ, и живетъ единственно на счетъ пріятелей). Замѣтьте, что рѣшительно никакихъ другихъ любезностей за нимъ не водится; правда, онъ выкуриваетъ сто трубокъ Жукова

въ день. а, играя на биллiардѣ, поднимаетъ правую ногу выше головы и, прицѣливаясь, неистово ёрзаетъ кіемъ по рукѣ,—ну, да вѣдь до такихъ достоинствъ не всякій охотникъ. Пьетъ онъ тоже хорошо.... да на Руси этимъ отличиться мудрено.... Словомъ, успѣхъ его—совершенная для меня загадка.... Одно развѣ: осторожетъ онъ, сору изъ избы не выноситъ, ни о комъ дурного словечка не скажетъ.

„Ну, подумалъ я при видѣ Хлопакова:—какая-то его нынѣшняя поговорка?“

Князь сдѣлалъ бѣлаго.

— Тридцать и никого, возопилъ чахоточный маркеръ съ темнымъ лицомъ и свинцомъ подъ глазами.

Князь съ трескомъ положилъ желтаго въ крайнюю лузу.

— Экъ! одобрительно крякнулъ всѣмъ животомъ толстенькій купецъ, сидѣвшій въ уголку за пятымъ столикомъ на одной ножкѣ, крякнулъ и оробѣлъ. Но, къ счастью, никто его не замѣтилъ. Онъ отдохнулъ и погладилъ бородку.

— Тридцать шесть и очень мало! закричалъ маркеръ въ носъ.

— Что, каково, братъ? спросилъ князь Хлопакова.

— Что-жъ, извѣстно, ррррракаліооонъ, какъ есть ррррракаліооонъ!

Князь прыснулъ со смѣху.

— Какъ, какъ? повтори!

— Ррррракаліооонъ! самодовольно повторилъ отставной поручикъ.

„Вотъ оно, слово-то!“ подумалъ я.

Князь положилъ краснаго въ лузу.

— Эхъ! не такъ, князь, не такъ, залепеталъ вдругъ бѣлокурый офицерикъ съ покраснѣвшими глазами, крошечнымъ носикомъ и младенчески заспаннымъ лицомъ—Не такъ играете.... надо было.... не такъ!

— Какъ же? спросилъ его князь черезъ плечо.

— Надо было.... того.... триплетомъ.

— Въ самомъ дѣлѣ? пробормоталъ князь сквозь зубы.

— А что, князь, сегодня вечеромъ къ цыганамъ? поспѣшно подхватилъ сконфуженный молодой человѣкъ.—Стешка пѣть будетъ.. . Ильюшка....

Князь не отвѣчалъ ему.

— Ррракаліооонъ, братецъ, проговорилъ Хлопаковъ, лукаво прищуривъ лѣвый глазъ.

И князь расхохотался.

— Тридцать девять и никого, провозгласилъ маркеръ.

— Никого.... посмотри-ка, какъ я вотъ этого желтаго.... Хлопаковъ заёрзалъ кіемъ по рукѣ, прицѣлился и скиксовалъ.

— О, ррракаліоонъ, закричалъ онъ съ досадой.

Князь опять разсмѣялся.

— Какъ, какъ, какъ?

Но Хлопаковъ своего слова повторить не захотѣлъ: надо-же пококетничать.

— Стиксъ изволили дать, замѣтилъ маркеръ.—Позвольте помѣлить.... Сорокъ и очень мало!

— Да, господа, заговорилъ князь, обращаясь ко всему собранію и не глядя, впрочемъ, ни на кого въ особенности:—вы знаете, сегодня въ театрѣ Вержембицкую вызывать.

— Какъ-же, какъ-же, непремѣнно, воскликнуло наперерывъ нѣсколько господъ, удивительно польщенныхъ возможностью отвѣчать на княжескую рѣчь:—Вержембицкую....

— Вержембицкая отличная актриса, гораздо лучше Сонияковой, проницалъ изъ угла плюгавенькій человѣкъ съ усиками и въ очкахъ. Несчастный! онъ втайнѣ сильно вздыхалъ по Сонияковой, а князь не удостоилъ его даже взглядомъ.

— Че-о-экъ, э, трубку, произнесъ въ галстухъ какой-то господинъ высокаго роста, съ правильнымъ лицомъ и благороднѣйшей осанкой, — по всѣмъ признакамъ шулеръ.

Человѣкъ побѣжалъ за трубкой и, вернувшись, доложилъ его сіятельству, что, дескать, ямщикъ Баклага ихъ спрашиваютъ-съ.

— А! ну, вели ему подождать, да водки ему поднеси.

— Слушаю-съ.

Баклагой, какъ мнѣ потомъ сказали, прозывался молодой, красивый и чрезвычайно избалованный ямщикъ; князь его любилъ, дарилъ ему лошадей, гонялся съ нимъ, проводилъ съ нимъ цѣлыя ночи.... Этого самаго князя, бывшаго шалуна и мота, вы бы теперь не узнали... Какъ онъ раздушонъ, затянутъ, гордъ! Какъ занятъ службой,— а, главное, какъ разсудителенъ!

Однако, табачный дымъ начиналъ выѣдать мнѣ глаза. Въ послѣдній разъ выслушавъ восклицанія Хлопакова и хохотъ князя, я отправился въ свой нумеръ, гдѣ на волосяномъ, узкомъ и продавленномъ диванѣ, съ высокой, выгнутой спинкой, мой человѣкъ уже постлалъ мнѣ постель.

На другой день пошелъ я смотрѣть лошадей по дворамъ и началъ съ извѣстнаго барышника Ситникова. Черезъ калитку вошелъ я на дворъ, посыпанный песочкомъ. Передъ настежь раскрытою дверью конюшни стоялъ самъ хозяинъ, человѣкъ уже не молодой, высокій и толстый, въ заячьемъ тулупчикѣ, съ поднятымъ и подвернутымъ воротникомъ. Увидавъ меня, онъ медленно двинулся ко мнѣ на встрѣчу, подержалъ обѣими руками шапку надъ головой и нараспѣвъ произнесъ:

— А, нане вамъ почтеніе. Чай, лошадокъ угодно посмотрѣть?

— Да, пришелъ лошадокъ посмотрѣть.

— А какихъ именно, смѣю спросить?

— Покажите, что̀ у васъ есть.

— Съ нашимъ удовольствіемъ.

Мы вошли въ конюшню. Нѣсколько бѣлыхъ шавокъ поднялось съ сѣна и подбѣжало къ намъ, виляя хвостами; длиннобородый старый козелъ съ неудовольствіемъ отошелъ въ сторону: три конюха, въ крѣпкихъ, но засаленныхъ тулупахъ, молча намъ поклонились. Направо и налѣво, въ искусственно возвышенныхъ стойлахъ, стояло около тридцати лошадей, выхоленныхъ и вычищенныхъ на славу. По перекладинамъ перелетывали и ворковали голуби.

— Вамъ, то-есть, для чего требуется лошадка: для ѣзды или для завода?— спросилъ меня Ситниковъ.

— И для ѣзды, и для завода.

— Понимаемъ-съ, понимаемъ-съ, понимаемъ-съ, съ разстановкою произнесъ барышникъ.—Петя, покажи господину Горностая.

Мы вышли на дворъ.

— Да не прикажете ли лавочку изъ избы вынести?... Не требуется?... Какъ угодно.

Конюта загремѣли по доскамъ, щелкнулъ кнутъ, и Петя, малый лѣтъ сорока, рябой и смуглый, выскочилъ изъ конюшни вмѣстѣ съ сѣрымъ, довольно статнымъ жеребцомъ, далъ ему подняться на дыбы, пробѣжалъ съ нимъ раза два кругомъ двора и ловко осадилъ его на показномъ мѣстѣ. Горностай вытянулся, со свистомъ фыркнулъ, закинувъ хвостъ, повелъ мордой и покосился на насъ.

„Ученая птица!“, подумалъ я.

— Дай волю, дай волю — проговорилъ Ситниковъ и уставился на меня.

— Какъ по-вашему будетъ-съ? — спросилъ онъ наконецъ.

— Лошадь не дурна,—передніе ноги не совсѣмъ надежны.

— Ноги отличныя!— съ убѣжденіемъ возразилъ Ситни-

ковъ!—а задъ-то.... извольте посмотрѣть.... печь печью. хоть высись.

— Бабки длинны.

— Что за длинны—помилосердуйте! Пробѣги-ка. Петя. пробѣги, да рысью. рысью. рысью.... не давай скакать.

Петя опять пробѣжалъ по двору съ Горностаемъ. Мы всѣ помолчали.

— Ну, поставь его на мѣсто. — проговорилъ Ситниковъ:—да Сокола намъ подай.

Соколъ, вороной, какъ жукъ, жеребецъ голландской породы со свислымъ задомъ и поджарый, оказался немного получше Горностая. Онъ принадлежалъ къ числу лошадей, о которыхъ говорятъ охотники, что „онѣ сѣкутъ и рубятъ и въ полонъ берутъ", т.-е. на ходу выворачиваютъ и выкидываютъ передними ногами направо и налѣво, а впередъ мало подвигаются. Купцы среднихъ лѣтъ подлюбливаютъ такихъ лошадей: побѣжка ихъ напоминаетъ ухорскую походку бойкаго полового; онѣ хороши въ одиночку, для гулянья послѣ обѣда: выступая фертомъ и скрутивъ шею, усердно везутъ онѣ аляповатыя дрожки, нагруженныя наѣвшимся до онѣмѣнья кучеромъ, придавленнымъ купцомъ, страдающимъ изжогой, и рыхлой купчихой въ голубомъ шелковомъ салопѣ и лиловомъ платочкѣ на головѣ. Я отказался и отъ Сокола. Ситниковъ показалъ мнѣ еще нѣсколько лошадей.... Одна, наконецъ, сѣрый въ яблокахъ жеребецъ восйковской породы, мнѣ понравилась. Я не могъ удержаться и съ удовольствіемъ потрепалъ ее по холкѣ. Ситниковъ тотчасъ прикинулся равнодушнымъ.

— А что, онъ ѣдетъ хорошо?—спросилъ я. (О рысакѣ не говорятъ: бѣжитъ).

— Ѣдетъ,—спокойно отвѣтилъ барышникъ.

— Нельзя-ли посмотрѣть?...

— Отчего-же, можно-съ. Эй, Кузя, догоняя въ дрожки заложить.

Кузя, наѣздникъ, мастеръ своего дѣла, проѣхалъ раза три мимо насъ по улицѣ. Хорошо бѣжитъ лошадь, не сбивается, задомъ не подбрасываетъ, ногу выноситъ свободно, хвостъ отдѣляетъ и „держитъ", рѣдкомахъ.

— А что вы за него просите?

Ситниковъ заломилъ цѣну небывалую. Мы начали торговаться тутъ же, на улицѣ, какъ вдругъ изъ-за угла съ громомъ вылетѣла мастерски-подобранная ямская тройка и лихо остановилась передъ воротами Ситникова дома. На охотницкой, щегольской телѣжкѣ сидѣлъ князь Н.; возлѣ него торчалъ Хлопаковъ. Баклага правилъ лошадьми.... и какъ правилъ! сквозь сережку-бы проѣхалъ, разбойникъ! Гнѣдыя пристяжныя, маленькія, живыя, черноглазыя, черноногія, такъ и горятъ, такъ и подкидаются, свисни только—пропали! Караковая коренная стоитъ себѣ, закинувъ шею, словно лебедь, грудь впередъ, ноги какъ стрѣлы, знай, головой помахиваетъ, да гордо щурится.... Хорошо! Хоть-бы кому въ свѣтлый праздникъ прокатиться!

— Ваше сіятельство! милости просимъ! закричалъ Ситниковъ.

Князь соскочилъ съ телѣги. Хлопаковъ медленно слѣзъ съ другой стороны.

— Здравствуй, братъ.... Есть лошади?

— Какъ не быть для вашего сіятельства. Пожалуйте, войдите.... Петя, Павлина подай! да Похвальнаго чтобъ готовили. А съ вами, батюшка,—продолжалъ онъ, обращаясь ко мнѣ:—мы въ другое время покончимъ... Ѳомка, лавку его сіятельству.

Изъ особенной, мною сперва не замѣченной, конюшни вывели Павлина. Могучій, темно-гнѣдой конь такъ и взвился всѣми ногами на воздухъ. Ситниковъ даже голову отвернулъ и зажмурился.

— У, ракалія! — провозгласилъ Хлопаковъ. — Жэмса.

Князь засмѣялся.

Павшина остановили не безъ труда: онъ такп-повозилъ конюха по двору; наконецъ, его прижали къ стѣнѣ. Онъ храпѣлъ, вздрагивалъ и поджимался, а Ситниковъ еще дразнилъ его, замахиваясь на него кнутомъ.

— Куда глядишь? вотъ я-те! у!—говорилъ барышникъ съ ласковой угрозой, самъ невольно любуясь своимъ конемъ.

— Сколько?—спросилъ князь.

— Для вашего сіятельства пять тысячъ.

— Три.

— Нельзя-съ, ваше сіятельство, помилуйте....

— Говорятъ, три, ракалія. — подхватилъ Хлопаковъ.

Я не дождался конца сдѣлки и ушелъ. У крайняго угла улицы замѣтилъ я на воротахъ сѣроватаго домика приклеенный большой листъ бумаги. На верху былъ нарисованъ пером конь съ хвостомъ въ видѣ трубы и нескончаемой шеей, а подъ копытами коня стояли слѣдующія слова, написанныя старинным почеркомъ.

„Здѣсь продаются разныхъ мастей лошади, приведен-„ныя на Лебедянскую ярмарку съ извѣстнаго степного за-„вода Анастасея Иваныча Чернобая, Тамбовскаго помѣ-„щика. Лошади сіи отличныхъ статей; выѣзжены въ со-„вершенствѣ и кроткаго нрава. Господа покупатели бла-„говолятъ спросить самого Анастасея Иваныча: буде же „Анастасей Иванычъ въ отсутствіи, то спросить кучера „Назара Кубышкина. Господа покупатели, милости про-„симъ почтить старичка!“

Я остановился. „Дай, подумаю, посмотрю лошадей извѣстнаго степного заводчика г-на Чернобая.

Я хотѣлъ-было войти въ калитку, но, противъ обыкновенія, нашелъ ее запертой. Я постучался.

— Кто тамъ?... Покупатель? — пронищалъ женскій голосъ.

— Покупатель.

— Сейчасъ, батюшка, сейчасъ.

Калитка растворилась. Я увидалъ бабу лѣтъ пятидесяти, простоволосую, въ сапогахъ и въ тулупѣ на распашку.

— Извольте, кормилецъ, войти, а я сейчасъ пойду Анастасею Ивановну доложу.... Назаръ, а Назаръ!

— Чего? — прошамшилъ изъ конюшни голосъ семидесятилѣтняго старца.

— Лошадокъ приготовь; покупатель пришелъ.

Старуха побѣжала въ домъ.

— Покупатель, покупатель,—проворчалъ ей въ отвѣтъ Назаръ.—Я имъ еще не всѣмъ хвосты подмылъ.

„О, Аркадія!“—подумалъ я.

— Здравствуй, батюшка, милости просимъ,—медленно раздался за моей спиной сочный и пріятный голосъ. Я оглянулся: передо мною, въ синей долгополой шинели, стоялъ старикъ средняго роста, съ бѣлыми волосами, любезной улыбкой и съ прекрасными голубыми глазами.

— Лошадокъ тебѣ? Изволь, батюшка, изволь.... Да не хочешь-ли ко мнѣ сперва чайку зайти напиться?

Я отказался и поблагодарилъ.

— Ну, какъ тебѣ угодно. Ты меня, батюшка, извини: вѣдь я по старинѣ. (Г-нъ Чернобай говорилъ, не спѣша, и на о). — У меня все по простотѣ, знаешь.... Назаръ, а Назаръ, — прибавилъ онъ протяжно и не возвышая голоса.

Назаръ, сморщенный старичишка, съ ястребинымъ носикомъ и клиновидной бородкой, показался на порогѣ конюшни.

— Какихъ тебѣ, батюшка, лошадей требуется?— продолжалъ г-нъ Чернобай.

— Не слишкомъ дорогихъ, бѣзкалыхъ, въ кибитку.

— Изволь.... и такія есть, изволь.... Назаръ, Назаръ, покажи барину, сѣренькаго меренка, знаешь, что съ краю-то стоитъ, да гнѣдую съ лысиной, а не то—другую гнѣдую, что̀ отъ Красотки, знаешь?

Назаръ вернулся въ конюшню.

— Да ты на недоуздкахъ такъ ихъ и выведи,—закричалъ ему вслѣдъ г-нъ Чернобай.—У меня, батюшка,— продолжалъ онъ, ясно и кротко глядя мнѣ въ лицо:— не то, что у барышниковъ.—чтобъ имъ пусто было! у нихъ тамъ имбири разные пойдутъ, соль, барда *). Богъ съ ними совсѣмъ!... А у меня, изволишь видѣть, все на ладони, безъ хитростей.

Вывели лошадей. Не понравились онѣ мнѣ.

— Ну, поставь ихъ, съ Богомъ, на мѣсто,—проговорилъ Анастасей Иванычъ.—Другихъ намъ покажи.

Показали другихъ. Я наконецъ выбралъ одну, подешевле. Начали мы торговаться. Г-нъ Чернобай не горячился, говорилъ такъ разсудительно, съ такою важностью, что я не могъ не „почтить старичка“: далъ задатокъ.

— Ну, теперь,— промолвилъ Анастасей Иванычъ:— позволь мнѣ, по старому обычаю, тебѣ лошадку изъ полы въ полу передать.... Будешь за нее меня благодарить... вѣдь свѣженькая! словно орѣшекъ.... нетронутая.... степячо-окъ! Во всякую упряжь ходитъ.

Онъ перекрестился, положилъ полу своей шинели себѣ на руку, взялъ недоуздокъ и передалъ мнѣ лошадь.

— Владѣй, съ Богомъ, теперь.... А чайку все не хочешь?

— Нѣтъ, покорно васъ благодарю: мнѣ домой пора.

---

*) Отъ барды и соли лошадь скоро тучнѣетъ.

— Какъ угодно.... А мой кучерокъ теперь за тобой лошадку поведетъ?

— Да, теперь, если позволите.

— Изволь, голубчикъ, изволь.... Василій, а Василій, ступай съ бариномъ; лошадку сведи и деньги получи. Ну, прощай, батюшка, съ Богомъ.

— Прощайте, Анастасей Иванычъ.

Привели мнѣ лошадь на домъ. На другой же день она оказалась запаленной и хромой. Вздумалъ я было ее заложить: пятится моя лошадь назадъ, а ударишь ее кнутомъ—заартачится, побрыкаетъ, да и ляжетъ. Я тотчасъ отправился къ Г-ну Чернобаю. Спрашиваю:

— Дома?

— Дома.

— Что̀-жъ это вы, говорю:—вѣдь вы мнѣ запаленную лошадь продали.

— Запаленную?... Сохрани Богъ!

— Да она еще и хромая, притомъ и съ норовомъ.

— Хромая? Не знаю, видно твой кучерокъ ее какъ-нибудь попортилъ.... а я, какъ передъ Богомъ ...

— Вы, по настоящему, Анастасей Иванычъ, ее назадъ взять должны.

— Нѣтъ, батюшка, не прогнѣвайся: ужъ коли со двора долой,—кончено. Прежде-бы изволилъ смотрѣть.

Я понялъ въ чемъ дѣло, покорился своей участи, разсмѣялся и ушелъ. Къ счастью, я за урокъ не слишкомъ дорого заплатилъ.

Дня черезъ два я уѣхалъ, а черезъ недѣлю опять завернулъ въ Лебедянь, на возвратномъ пути. Въ кофейной я нашелъ почти тѣ-же лица и опять засталъ князя Н. за билліардомъ. Но въ судьбѣ господина Хлопакова уже успѣла произойти обычная перемѣна. Бѣлокурый офицерикъ смѣнилъ его въ милостяхъ князя. Бѣдный отставной поручикъ попытался еще разъ при мнѣ пустить въ ходъ свое

словечко,—авось, дескать, понравится по прежнему.—но князь не только не улыбнулся, даже нахмурился и пожалъ плечомъ. Господинъ Хлопаковъ потупился, съёжился, пробрался въ уголокъ и началъ въ тихомолку набивать себѣ трубочку....

XV.

ТАТЬЯНА БОРИСОВНА

и

ЕЯ ПЛЕМЯННИКЪ.

Дайте мнѣ руку, любезный читатель, и поѣдемте вмѣстѣ со мной. Погода прекрасная; кротко синѣетъ майское небо; гладкіе молодые листья ракитъ блестятъ, словно вымытые; широкая, ровная дорога вся покрыта той мелкой травой съ красноватымъ стебелькомъ, которую такъ охотно щиплютъ овцы; направо и налѣво, по длиннымъ скатамъ пологихъ холмовъ, тихо зыблется зеленая рожь; жидкими пятнами скользятъ по ней тѣни небольшихъ тучекъ. Въ отдаленьи темнѣютъ лѣса, сверкаютъ пруды, желтѣютъ деревни; жаворонки сотнями поднимаются, поютъ, падаютъ стремглавъ, вытянувъ шейки торчатъ на глыбочкахъ; грачи на дорогѣ останавливаются, глядятъ на васъ, приникаютъ къ землѣ: даютъ вамъ проѣхать и, подпрыгнувъ раза два, тяжко отлетаютъ въ сторону: на горѣ, за оврагомъ, мужикъ пашетъ; пѣгій жеребенокъ, съ кудлымъ

хвостикомъ и взъерошенной гривкой, бѣжитъ на невѣрныхъ ножкахъ въ слѣдъ за матерью; слышится его топкое ржанье. Мы въѣзжаемъ въ березовую рощу; крѣпкій, свѣжій запахъ пріятно стѣсняетъ дыханіе. Вотъ околица. Кучеръ слѣзаетъ, лошади фыркаютъ, пристяжныя оглядываются. коренная помахиваетъ хвостомъ и прислоняетъ голову къ дугѣ.... со скрыпомъ отворяется воротнице. Кучеръ садится.... Трогай! передъ нами деревня. Миновавъ дворовъ пять, мы сворачиваемъ вправо. спускаемся въ лощинку, въѣзжаемъ на плотину. За небольшимъ прудомъ, изъ-за круглыхъ вершинъ яблонь и сиреней виднѣется тесовая крыша, нѣкогда красная, съ двумя трубами: кучеръ беретъ вдоль забора налѣво и. при визгливомъ и сипломъ лаѣ трехъ престарѣлыхъ шавокъ, въѣзжаетъ въ настежь раскрытыя ворота, лихо мчится кругомъ по широкому двору, мимо конюшни и сарая. молодецки кланяется старухѣ ключницѣ, шагнувшей бокомъ черезъ высокій порогъ въ раскрытую дверь кладовой, и останавливается, наконецъ, передъ крылечкомъ темнаго домика съ свѣтлыми окнами.... Мы у Татьяны Борисовны. Да вотъ и она сама отворяетъ форточку и киваетъ намъ головой.... Здравствуйте, матушка!

Татьяна Борисовна — женщина лѣтъ пятидесяти, съ большими сѣрыми глазами на выкатѣ, нѣсколько тупымъ носомъ, румяными щеками и двойнымъ подбородкомъ. Лицо ея дышетъ привѣтомъ и лаской. Она когда-то была замужемъ; но скоро овдовѣла. Татьяна Борисовна весьма замѣчательная женщина. Живетъ она безвыѣздно въ своемъ маленькомъ помѣстьѣ, съ сосѣдями мало знается, принимаетъ и любитъ однихъ молодыхъ людей. Родилась она отъ весьма бѣдныхъ помѣщиковъ и не получила никакого воспитанія, т.-е. не говоритъ по-французски; въ Москвѣ даже никогда не бывала,—и. несмотря на всѣ эти недостатки. такъ просто и хорошо себя держитъ, такъ сво-

бодно чувствуетъ и мыслитъ, такъ мало заражена обыкновенными недугами мелкопомѣстной барыни. что, понятно, невозможно ей не удивляться.... И въ самомъ дѣлѣ: женщина круглый годъ живетъ въ деревнѣ, въ глуши—и не сплетничаетъ, не пищитъ, не присѣдаетъ, не волнуется, не давится, не дрожитъ отъ любопытства.... чудеса! Ходитъ она обыкновенно, въ сѣромъ тафтяномъ платьѣ и бѣломъ чепцѣ съ висячими лиловыми лентами; любитъ покушать, но безъ излишества; варенье, сушенье и соленье предоставляетъ ключницѣ. Чѣмъ же она занимается цѣлый день? спросите вы.... Читаетъ?—Нѣтъ, не читаетъ; да правду сказать, книги не для нея печатаются.... Если нѣтъ у ней гостя, сидитъ себѣ моя Татьяна Борисовна подъ окномъ и чулокъ вяжетъ — зимой; лѣтомъ въ садъ ходитъ, цвѣты сажаетъ и поливаетъ, съ котятами играетъ по цѣлымъ часамъ, голубей кормитъ.... Хозяйствомъ она мало занимается. Но если заѣдетъ къ ней гость, молодой какой-нибудь сосѣдъ, котораго она жалуетъ,—Татьяна Борисовна вся оживится; усадитъ его, напоитъ чаемъ, слушаетъ его разсказы, смѣется, изрѣдка его по щекѣ потреплетъ, но сама говоритъ мало: въ бѣдѣ, въ горѣ утѣшитъ, добрый совѣтъ подастъ. Сколько людей повѣряли ей свои домашнія, задушевныя тайны, плакали у ней на рукахъ! Бывало, сядетъ она противъ гостя, обопрется тихонько на локоть и съ такимъ участіемъ смотритъ ему въ глаза, такъ дружелюбно улыбается, что гостю невольно въ голову придетъ мысль: „какая-же ты славная женщина, Татьяна Борисовна! Дай-ка, я тебѣ разскажу, что̀ у меня на сердцѣ“. Въ ея небольшихъ, уютныхъ комнаткахъ хорошо, тепло человѣку; у ней всегда въ домѣ прекрасная погода, если можно такъ выразиться. Удивительная женщина Татьяна Борисовна, а никто ей не удивляется: ея здравый смыслъ, твердость и свобода, горячее участіе въ чужихъ бѣдахъ и радостяхъ, словомъ, всѣ ея

достоинства точно родились съ ней, никакихъ трудовъ и хлопотъ ей не стоили.... Ее иначе и вообразить невозможно; стало-быть, и не за что ее благодарить. Особенно любитъ она глядѣть на игры и шалости молодежи; сложитъ руки подъ грудью, закинетъ голову, прищуритъ глаза и сидитъ, улыбаясь, да вдругъ вздохнетъ и скажетъ: „ахъ, вы, дѣтки мои, дѣтки!...“ Такъ, бывало, и хочется подойти къ ней, взять ее за руку и сказать: послушайте, Татьяна Борисовна, вы себѣ цѣны не знаете, вѣдь вы, при всей вашей простотѣ и неучености,—необыкновенное существо! Одно имя ея звучитъ чѣмъ-то знакомымъ, привѣтнымъ, охотно произносится, возбуждаетъ дружелюбную улыбку. Сколько разъ мнѣ, напримѣръ, случалось спросить у встрѣчнаго мужика: какъ, братецъ, проѣхать, положимъ, въ Грачевку?—„А вы, батюшка, ступайте сперва на Вязовое, а оттолѣ на Татьяну Борисовну, а отъ Татьяны Борисовны всякъ вамъ укажетъ“. И при имени Татьяны Борисовны мужикъ какъ-то особенно головой тряхнетъ. Прислугу она держитъ небольшую, по состоянью. Домомъ, прачешной, кладовой и кухней завѣдываетъ у нея ключница Агафья, бывшая ея няня, добрѣйшее, слезливое и беззубое существо: двѣ здоровыя дѣвки, съ крѣпкими сизыми щеками, въ родѣ антоновскихъ яблокъ, состоятъ подъ ея начальствомъ. Должность каммердинера, дворецкаго и буфетчика занимаетъ семидесятилѣтній слуга Поликарпъ, чудакъ необыкновенный, человѣкъ начитанный, отставной, скрипачъ и поклонникъ Віотти, личный врагъ Наполеона или, какъ онъ говоритъ, Бонапартишки, и страстный охотникъ до соловьевъ. Онъ ихъ всегда держитъ пять или шесть у себя въ комнатѣ: ранней весной по цѣлымъ днямъ сидитъ возлѣ клѣтокъ, выжидая перваго „рокотанья“, и, дождавшись, закроетъ лицо руками и застонетъ: „охъ, жалко, жалко!“—и въ три ручья зарыдаетъ. Къ Поликарпу на подмогу приставленъ его же

внукъ, Вася, мальчикъ лѣтъ двѣнадцати, кудрявый и быстроглазый; Поликарпъ любитъ его безъ памяти и ворчитъ на него съ утра до вечера. Онъ же занимается и его воспитаніемъ.—„Вася“, говоритъ, „скажи: Бонапартишка разбойникъ“.—А что̀ дашь, тятя?—„Что̀ дамъ?... ничего я тебѣ не дамъ.... Вѣдь ты кто? Русскій ты?“—Я амчанинъ, тятя: въ Амченскѣ *) родился. „О, глупая голова! да Амченскъ-то гдѣ?“—А я почемъ знаю!—„Въ Россіи Амченскъ, глупый“.—Такъ что̀-жъ, что въ Россіи?—„Какъ, что? Бонапартишку-то его свѣтлѣйшество покойный князь Михайло Иларіоновичъ Голенищевъ-Кутузовъ-Смоленскій, съ Божіею помощью, изъ россійскихъ предѣловъ выгнать изволилъ. По эвтому случаю и пѣсня сочинена: Бонапарту не до пляски, растерялъ свои подвязки.... Понимаешь: отечество освободилъ твое“. — А мнѣ что̀ за дѣло!—„Ахъ, ты, глупый мальчикъ, глупый! Вѣдь, если-бы свѣтлѣйшій князь Михайло Иларіоновичъ не выгналъ Бонапартишки, вѣдь, тебя бы теперь какой-нибудь мусье палкой по маковкѣ колотилъ. Подошелъ бы, этакъ, къ тебѣ, сказалъ бы: команъ ву порте ву?—да и стукъ, стукъ“.—А я бы его въ пузо кулакомъ.—„А онъ бы тебѣ: бонжуръ, бонжуръ, вене иси,—да за хохолъ, за хохолъ“.—А я бы его по ногамъ, по ногамъ, по цыбулястымъ-то.—„Опо точно, ноги у нихъ цыбулястыя.... Ну, а какъ онъ-бы руки тебѣ сталъ вязать?“—А я бы не дался: Михея кучера на помощь бы позвалъ.—„А что̀, Вася, вѣдь французу съ Михеемъ не сладить?“—Гдѣ сладить! Михей-то во̀-какъ здоровъ!—„Ну, и что-жъ бы вы его?—Мы бы его по спинѣ, да по спинѣ.—„А онъ бы пардонъ закричалъ: пардонъ, пардонъ, севупилей!“—А мы бы ему: нѣтъ тебѣ севупилея, французъ ты этакой!...

*) Въ простонародьи городъ Мценскъ называется Амченскомъ, а жители амчанами. Амчане ребята бойкіе: недаромъ у насъ недругу сулятъ «амчанина на дворъ».

„Молодецъ Вася!... Ну, такъ, кричи-же: разбойникъ Бонапартишка!"—А ты мнѣ сахару дай!—„Экой!"....

Съ помѣщицами Татьяна Борисовна мало водится: онѣ неохотно къ ней ѣздятъ, и она не умѣетъ ихъ занимать, засыпаетъ подъ шумокъ ихъ рѣчей, вздрагиваетъ, силится раскрыть глаза и снова засыпаетъ. Татьяна Борисовна вообще не любитъ женщинъ. У одного изъ ея пріятелей, хорошаго и смирнаго молодаго человѣка, была сестра, старая дѣвица лѣтъ тридцати-восьми съ половиной, существо добрѣйшее, но исковерканное, натянутое и восторженное. Брать ей часто разсказывалъ о своей сосѣдкѣ. Въ одно прекрасное утро, моя старая дѣвица, не говоря худого слова, велѣла осѣдлать себѣ лошадь и отправилась къ Татьянѣ Борисовнѣ. Въ длинномъ своемъ платьѣ, со шляпой на головѣ, зеленымъ вуалемъ и распущенными кудрями вошла она въ переднюю и, минуя оторопѣлаго Васю, принявшаго ее за русалку, вбѣжала въ гостиную. Татьяна Борисовна испугалась, хотѣла-было приподняться, да ноги подкосились.—„Татьяна Борисовна", заговорила умоляющимъ голосомъ гостья, „извините мою смѣлость: я сестра вашего пріятеля, Алексѣя Николаевича К***, и столько наслышалась отъ него объ васъ, что рѣшилась познакомиться съ вами".— „Много чести", пробормотала изумленная хозяйка. Гостья сбросила съ себя шляпу, тряхнула кудрями, уѣлась подлѣ Татьяны Борисовны, взяла ее за руку....—„Итакъ, вотъ она", начала она голосомъ задумчивымъ и тронутымъ: — „вотъ это доброе, ясное, благородное, святое существо! Вотъ она! эта простая и вмѣстѣ съ тѣмъ глубокая женщина! Какъ я рада, какъ я рада! Какъ мы будемъ любить другъ друга! Я отдохну, наконецъ.... Я ее себѣ именно такою воображала",—прибавила она шепотомъ, упираясь глазами въ глаза Татьяны Борисовны. „Неправда-ли, вы не сердитесь на меня, добрая моя, хорошая моя?—„Помилуйте, я очень

рада.... Не хотите ли вы чаю?"—Гостья снисходительно улыбнулась.—„Wie wahr, wie unreflectirt". прошептала она, словно про себя. „Позвольте обнять васъ, моя милая!"

Старая дѣвица высидѣла у Татьяны Борисовны три часа, не умолкая ни на мгновенье. Она старалась растолковать новой своей знакомой собственное ея значенье. Тотчасъ послѣ ухода нежданной гостьи, бѣдная помѣщица отправилась въ баню, напилась липоваго чаю и легла въ постель. Но на другой же день старая дѣвица вернулась, просидѣла четыре часа и удалилась съ обѣщаньемъ посѣщать Татьяну Борисовну ежедневно. Она, изволите видѣть, вздумала окончательно развить, довоспитать такую, какъ она выражалась, богатую природу, и вѣроятно, уходила бы ее, наконецъ, совершенно, если бы, во-первыхъ, недѣли черезъ двѣ не разочаровалась „вполнѣ" на счетъ пріятельницы своего брата: а во-вторыхъ, если бы не влюбилась въ молодаго проѣзжаго студента, съ которымъ тотчасъ же вступила въ дѣятельную и жаркую переписку; въ посланіяхъ своихъ она, какъ водится, благословляла его на святую и прекрасную жизнь, приносила „всю себя" въ жертву, требовала одного имени сестры, вдавалась въ описанія природы, упоминала о Гёте, Шиллерѣ, Беттинѣ и нѣмецкой философіи. — и довела, наконецъ, бѣднаго юношу до мрачнаго отчаянія. Но молодость взяла свое: въ одно прекрасное утро проснулся онъ съ такой остервенѣлой ненавистью къ своей „сестрѣ и лучшему другу", что едва, сгоряча, не прибилъ своего камердинера и долгое время чуть не кусался при малѣйшемъ намекѣ на возвышенную и безкорыстную любовь.... Но съ тѣхъ поръ Татьяна Борисовна стала еще болѣе прежняго избѣгать сближенія съ своими сосѣдками.

Увы! ничто не прочно на землѣ. Все, что я вамъ разсказалъ о житьѣ-бытьѣ моей доброй помѣщицы— дѣло прошедшее; тишина, господствовавшая въ ея домѣ, наруше-

на на вѣки. У ней теперь, вотъ ужъ болѣе года, живетъ племянникъ, художникъ изъ Петербурга. Вотъ какъ это случилось.

Лѣтъ восемь тому назадъ, проживалъ у Татьяны Борисовны мальчикъ лѣтъ двѣнадцати, круглый сирота, сынъ ея покойнаго брата, Андрюша. У Андрюши были большіе, свѣтлые, влажные глаза, маленькій ротикъ, правильный носъ и прекрасный, возвышенный лобъ. Онъ говорилъ тихимъ и сладкимъ голосомъ, держалъ себя опрятно и чинно, ласкался и прислуживался къ гостямъ, съ сиротливой чувствительностію цѣловалъ ручку у тётушки. Бывало, не успѣете вы показаться,—глядь, ужъ онъ несетъ вамъ кресла. Шалостей за нимъ не водилось никакихъ: не стукнетъ, бывало: сидитъ себѣ въ уголку за книжечкой, и такъ скромно и смирно, даже къ спинкѣ стула не прислоняется. Гость войдетъ,—мой Андрюша приподнимется, прилично улыбнется и покраснѣетъ; гость выйдетъ;—онъ сядетъ опять, достанетъ изъ кармашка щеточку съ зеркальцемъ и волосики себѣ причешетъ. Съ самыхъ раннихъ лѣтъ почувствовалъ онъ охоту къ рисованью. Попадался-ли ему клочокъ бумаги, онъ тотчасъ выпрашивалъ у Агафьи ключницы ножницы, тщательно выкраивалъ изъ бумажки правильный четвероугольникъ, проводилъ кругомъ каемочку и принимался за работу: нарисуетъ глазъ съ огромнымъ зрачкомъ, или греческій носъ, или домъ съ трубой и дымомъ въ видѣ винта, собаку „en face“, похожую на скамью, деревцо съ двумя голубками и подпишетъ: „рисовалъ Андрей Бѣловзоровъ, такого-то числа, такого-то года, село Малыя-Брыки“. Съ особеннымъ усердіемъ трудился онъ недѣли за двѣ до именинъ Татьяны Борисовны; являлся первый съ поздравленіемъ и подносилъ свитокъ, повязанный розовой ленточкой. Татьяна Борисовна цѣловала племянника въ лобъ и распутывала узелокъ: свитокъ раскрывался и представлялъ любо-

пытному взору зрителя круглый, бойко оттушеванный храмъ съ колоннами и алтаремъ по серединѣ: на алтарѣ пылало сердце и лежалъ вѣнокъ, а вверху, на извилистой бандеролѣ, четкими буквами стояло: „Тетушкѣ и благодѣтельницѣ Татьянѣ Борисовнѣ Богдановой отъ почтительнаго и любящаго племянника, въ знакъ глубочайшей привязанности". Татьяна Борисовна снова его цѣловала и дарила ему цѣлковый. Большой, однако, привязанности она къ нему не чувствовала: подобострастіе Андрюши ей не совсѣмъ нравилось. Между тѣмъ, Андрюша подросталъ; Татьяна Борисовна начинала безпокоиться о его будущности. Неожиданный случай вывелъ ее изъ затрудненія....

А именно: однажды, лѣтъ восемь тому назадъ, заѣхалъ къ ней нѣкто г. Беневоленскій, Петръ Михайлычъ, коллежскій совѣтникъ и кавалеръ. Г-нъ Беневоленскій нѣкогда состоялъ на службѣ въ ближайшемъ уѣздномъ городѣ и прилежно посѣщалъ Татьяну Борисовну; потомъ переѣхалъ въ Петербургъ, вступилъ въ министерство, достигъ довольно важнаго мѣста, и въ одну изъ частыхъ своихъ поѣздокъ по казенной надобности, вспомнилъ о своей старинной знакомой и завернулъ къ ней, съ намѣреніемъ отдохнуть дня два отъ заботъ служебныхъ „на лонѣ сельской тишины". Татьяна Борисовна приняла его съ обыкновеннымъ своимъ радушіемъ, и г. Беневоленскій.... Но прежде, чѣмъ мы приступимъ къ продолженію разсказа, позвольте, любезный читатель, познакомить васъ съ этимъ новымъ лицомъ.

Г-нъ Беневоленскій былъ человѣкъ толстоватый, средняго роста, мягкій на видъ, съ коротенькими ножками и пухленькими ручками, носилъ онъ просторный и чрезвычайно опрятный фракъ, высокій и широкій галстухъ, бѣлое, какъ снѣгъ, бѣлье, золотую цѣпочку на шелковомъ жилетѣ, перстень съ камнемъ на указательномъ пальцѣ

и бѣлокурый паринъ: говорилъ убѣдительно и кротко, выступалъ безъ шума, пріятно улыбался, пріятно поводилъ глазами, пріятно погружалъ подбородокъ въ галстукъ: вообще, пріятный былъ человѣкъ. Сердцемъ его тоже Господь надѣлилъ добрѣйшимъ: плакалъ онъ и восторгался легко; сверхъ того, пылалъ безкорыстной страстью къ искусству, и ужъ подлинно безкорыстной, потому что именно въ искусствѣ, г. Беневоленскій, коли правду сказать, рѣшительно ничего не смыслилъ. Даже удивительно, откуда, въ силу какихъ таинственныхъ и непонятныхъ законовъ, взялась у него эта страсть? Кажется, человѣкъ онъ былъ положительный, даже дюжинный.... впрочемъ, у насъ на Руси такихъ людей довольно много.

Любовь къ художеству и художникамъ придаетъ этимъ людямъ притворность неизъяснимую; знаться съ ними, съ ними разговаривать—мучительно: настоящія дубины, вымазанныя медомъ. Они, напримѣръ, никогда не называютъ Рафаэля—Рафаэлемъ, Корреджіо—Корреджіемъ: „божественный Санціо, неподражаемый де-Аллегрисъ“, говорятъ они, и говорятъ непремѣнно на о. Всякій доморощенный, самолюбивый, перехитренный и посредственный талантъ величаютъ они геніемъ или, правильнѣе, „хэніемъ“; синее небо Италіи, южный лимонъ, душистые пары береговъ Бренты не сходятъ у нихъ съ языка. „Эхъ, Ваня, Ваня“, или: „эхъ, Саша, Саша“, съ чувствомъ говорятъ они другъ другу, „на югъ бы намъ, на югъ.... вѣдь мы съ тобою греки душою, древніе греки!“ Наблюдать ихъ можно на выставкахъ, передъ иными произведеніями иныхъ россійскихъ живописцевъ. (Должно замѣтить, что по бо́льшей части всѣ эти господа—патріоты страшные). То отступятъ они шага на два и закинутъ голову, то снова придвинутся къ картинѣ; глазки ихъ покрываются маслянистою влагой.... „Фу, ты, Боже мой“,—говорятъ они, наконецъ, разбитымъ отъ волненія голосомъ,—„души-то, души-то что!

эка, сердца-то, сердца! эка душ-то напустилъ! тьма души!... А задумано-то какъ! мастерски задумано!"—А что̀ у нихъ самихъ въ гостиныхъ за картины! Что̀ за художники ходятъ къ нимъ по вечерамъ, пьютъ у нихъ чай, слушаютъ ихъ разговоры! Какіе они имъ подносятъ перспективные виды собственныхъ комнатъ, съ щеткой на правомъ планѣ, грядкой сору на вылощенномъ полу, желтымъ самоваромъ на столѣ возлѣ окна и самимъ хозяиномъ, въ халатѣ и ермолкѣ, съ яркимъ бликомъ свѣта на щекѣ! Что за длинноволосые питомцы музъ, съ лихорадочно-презрительной улыбкой, ихъ посѣщаютъ! Что за блѣдно-зеленыя барышни взвизгиваютъ у нихъ за фортепіанами! Ибо у насъ уже такъ на Руси заведено: одному искусству человѣкъ предаваться не можетъ —подавай ему всѣ. И потому нисколько не удивительно, что эти господа-любители также оказываютъ сильное покровительство русской литературѣ, особенно драматической.... „Джакобы Саппазары" писаны для нихъ: тысячи разъ изображенная борьба непризнаннаго таланта съ людьми, съ цѣлымъ міромъ потрясаетъ ихъ до дна души....

На другой же день послѣ пріѣзда г. Беневоленскаго, Татьяна Борисовна, за чаемъ, велѣла племяннику показать гостю свои рисунки. „А онъ у васъ рисуетъ?" не безъ удивленія произнесъ г. Беневоленскій и съ участіемъ обратился къ Андрюшѣ. „Какъ же, рисуетъ",—сказала Татьяна Борисовна:—„такой охотникъ! и вѣдь одинъ, безъ учителя".—„Ахъ, покажите, покажите",—подхватилъ г. Беневоленскій. Андрюша, краснѣя и улыбаясь, подноситъ гостю свою тетрадку. Г-нъ Беневоленскій началъ, съ видомъ знатока, ее перелистывать. „Хорошо, молодой человѣкъ",—промолвилъ онъ наконецъ:—„хорошо, очень хорошо". И онъ погладилъ Андрюшу по головкѣ. Андрюша на-лету поцѣловалъ его руку. „Скажите, какой талантъ!.... Поздравляю васъ, Татьяна Борисовна, поздравляю". — „Да что̀.

Петръ Михайлычъ, здѣсь учителя не могу ему сыскать. Изъ города—дорогъ; у сосѣдей, у Артамоновыхъ, есть живописецъ и, говорятъ, отличный, да барыня ему запрещаетъ чужимъ людямъ уроки давать. Говоритъ, вкусъ себѣ испортитъ".—„Гмъ",—произнесъ г. Беневоленскій, задумался и поглядѣлъ изъ-подлобья на Андрюшу. „Ну, мы объ этомъ потолкуемъ",—прибавилъ онъ вдругъ и потеръ себѣ руки. Въ тотъ же день онъ попросилъ у Татьяны Борисовны позволенія поговорить съ ней наединѣ. Они заперлись. Черезъ полчаса кликнули Андрюшу. Андрюша вошелъ. Г-нъ Беневоленскій стоялъ у окна, съ легкой краской на лицѣ и сіяющими глазами. Татьяна Борисовна сидѣла въ углу и утирала слезы. „Ну, Андрюша",—заговорила она наконецъ; —„благодари Петра Михайлыча: онъ беретъ тебя на свое попеченіе, увозитъ тебя въ Петербургъ". Андрюша такъ и замеръ на мѣстѣ. „Вы мнѣ скажите откровенно",—началъ г. Беневольскій голосомъ, исполненнымъ достоинства и снисходительности:—„желаете ли вы быть художникомъ, молодой человѣкъ, чувствуете-ли вы священное призваніе къ искусству?"—Я желаю быть художникомъ, Петръ Михайлычъ",—трепетно подтвердилъ Андрюша.—„Въ такомъ случаѣ, я очень радъ. Вамъ, конечно,—продолжалъ г. Беневоленскій,— тяжко будетъ разстаться съ вашей почтенной тётушкой; вы должны чувствовать къ ней живѣйшую благодарность". —„Я обожаю мою тётушку",—прервалъ его Андрюша и заморгалъ глазами. „Конечно, конечно, это весьма понятно и дѣлаетъ вамъ много чести; но за-то, вообразите, какую радость со временемъ.... ваши успѣхи...."—„Обними меня, Андрюша",—пробормотала добрая помѣщица. Андрюша бросился ей на шею. „Ну, а теперь поблагодари своего благодѣтеля...." Андрюша обнялъ животъ г. Беневоленскаго, поднялся на цыпочки и досталъ-таки его руку, которую благодѣтель, правда, принималъ, но не слишкомъ снѣзшилъ принять.... Надо-жъ

потѣшить, удовлетворить ребенка, ну, и себя можно побаловать. Дня черезъ два г. Беневоленскій уѣхалъ и увезъ своего новаго питомца.

Въ теченіи первыхъ трехъ лѣтъ разлуки Андрюша писалъ довольно часто, прилагалъ иногда къ письмамъ рисунки. Г. Беневоленскій изрѣдка прибавлялъ также нѣсколько словъ отъ себя, бо́льшей частью одобрительныхъ; потомъ письма рѣже стали, рѣже, наконецъ совсѣмъ прекратились. Цѣлый годъ безмолствовалъ племянникъ: Татьяна Борисовна начинала уже безпокоиться, какъ вдругъ получила записочку слѣдующаго содержанія:

„Любезная тетушка!

„Четвертаго дня Петра Михайловича, моего покровителя, не стало. Жестокій ударъ паралича лишилъ меня сей послѣдней опоры. Конечно, мнѣ уже теперь двадцатый годъ пошелъ; въ теченіи семи лѣтъ я сдѣлалъ значительные успѣхи; я сильно надѣюсь на свой талантъ и могу посредствомъ его жить; я не унываю, но, все-таки, если можете, пришлите мнѣ, на первый случай, 250 рублей ассигнаціями. Цѣлую ваши ручки и остаюсь„ и т. п.

Татьяна Борисовна отправила къ племяннику 250 рублей. Черезъ два мѣсяца онъ потребовалъ еще: она собрала послѣднее и выслала еще. Не прошло шести недѣль послѣ вторичной присылки, онъ попросилъ въ третій разъ, будто на краски для портрета, заказаннаго ему княгиней Тертерешеневой. Татьяна Борисовна отказала. Въ такомъ случаѣ, написалъ онъ ей, я намѣренъ пріѣхать къ вамъ, въ деревню, для поправленія моего здоровья. И дѣйствительно, въ маѣ мѣсяцѣ того же года, Андрюша вернулся въ Малыя-Брыки.

Татьяна Борисовна сначала его не узнала. По письму его она ждала человѣка болѣзненнаго и худого, а увидѣла малаго плечистаго, толстаго, съ лицомъ широкимъ и краснымъ, съ курчавыми и жирными волосами. Тонень-

кій и блѣдненькій Андрюша превратился въ дюжаго Андрея Иванова Бѣловзорова. Не одна наружность въ немъ измѣнилась. Щепетильную застѣнчивость, осторожность и опрятность прежнихъ лѣтъ замѣнило небрежное молодечество, неряшество нестерпимое: онъ на ходу качался вправо и влѣво, бросался въ кресла, обрушался на столъ, разваливался, зѣвалъ во все горло, съ тёткой, съ людьми обращался дерзко. Я, дескать, художникъ, вольный казакъ! Знай нашихъ! Бывало, по цѣлымъ днямъ кисти въ руки не береть: найдетъ на него такъ называемое вдохновенье — ломается, словно съ похмѣлья, тяжело, неловко, шумно: грубой краской разгорятся щеки, глаза посоловѣютъ; пустится толковать о своемъ талантѣ, о своихъ успѣхахъ, о томъ, какъ онъ развивается, идетъ впередъ.... На дѣлѣ же оказалось, что способностей его чуть-чуть хватало на сносные портретики. Невѣжда онъ былъ круглый, ничего не читалъ: да и на что художнику читать? Природа, свобода, поэзія—вотъ его стихіи. Знай, потряхивай кудрями да заливайся соловьемъ, да затягивайся Жуковымъ въ засосъ! Хороша русская удаль, да немногимъ она къ лицу; а бездарные Полежаевы второй руки невыносимы. Зажился нашъ Андрей Иванычъ у тётушки: даровой хлѣбъ, видно, по вкусу пришелся. На гостей нагонялъ онъ тоску смертельную. Сядетъ, бывало за фортопіяны (у Татьяны Борисовны и фортопіаны водились) и начнетъ однимъ пальцемъ отыскивать „Тройку удалую“; аккорды береть, стучитъ по клавишамъ: по цѣлымъ часамъ мучительно завываетъ романсы Варламова: „Уединенная сосна“, или: „Нѣтъ, докторъ, нѣтъ, не приходи“, а у самого глаза заплыли жиромъ и щеки лоснятся, какъ барабанъ.... А то вдругъ гряпетъ: „Умитесь, волненія страсти“.... Татьяна Борисовна такъ и вздрогнетъ.

— Удивительное дѣло.—замѣтила она мнѣ однажды—какія нынче все пѣсни сочиняютъ.—отчаянныя какія-то:

въ мое время иначе сочиняли: и печальныя пѣсни были, а все пріятно было слушать.... Напримѣръ:

Прійди, прійди ко мнѣ на лугъ,
Гдѣ жду тебя напрасно;
Прійди, прійди ко мнѣ на лугъ,
Гдѣ слезы лью всечасно....
Увы, прійдешь ко мнѣ на лугъ,
Но будетъ поздно, милый другъ!

Татьяна Борисовна лукаво улыбнулась.

— „Я стра-аждy, я стра-аждy", завылъ въ сосѣдней комнатѣ племянникъ.

— Полно тебѣ, Андрюша!

— „Душа изнываетъ въ разлу-укѣ", продолжалъ неугомонный пѣвецъ.

Татьяна Борисовна покачала головой.

— Охъ, ужъ эти мнѣ художники!....

Съ того времени прошелъ годъ. Бѣловзоровъ до сихъ поръ живетъ у тётушки, и все собирается въ Петербургъ. Опъ въ деревнѣ сталъ поперекъ себя толще. Тётка—кто бы могъ это подумать—въ немъ души не чаетъ, а окрестныя дѣвицы въ него влюбляются....

Много прежнихъ знакомыхъ перестало ѣздить къ Татьянѣ Борисовнѣ.

XVI.

СМЕРТЬ.

У меня есть сосѣдъ, молодой хозяинъ и молодой охотникъ. Въ одно прекрасное іюльское утро заѣхалъ я къ нему верхомъ, съ предложеніемъ отправиться вмѣстѣ на тетеревовъ. Онъ согласился. „Только“, говоритъ, „поѣдемте по моимъ мелочамъ, къ Зушѣ; я кстати посмотрю Чаплыгино; вы знаете, мой дубовый лѣсъ? у меня его рубятъ“.—„Поѣдемте“. Онъ велѣлъ осѣдлать лошадь, надѣлъ зеленый сюртучокъ съ бронзовыми пуговицами, изображавшими кабаньи головы, вышитый гарусомъ ягдташъ, серебряную флягу, накинулъ на плечо новенькое французское ружье, не безъ удовольствія повертѣлся передъ зеркаломъ и кликнулъ свою собаку Эсперансъ, подаренную ему кузиной, старой дѣвицей съ отличнымъ сердцемъ, но безъ волосъ. Мы отправились. Мой сосѣдъ взялъ съ собою десятскаго Архипа, толстаго и приземистаго мужика съ четвероугольнымъ лицомъ и донотонно-развитыми скулами, да недавно нанятаго управителя изъ остзейскихъ губерній, юношу лѣтъ девятнадцати, худого, бѣлокураго, подслѣпо-

ватаго, со свислыми плечами и длинной шеей, г. Готлиба фонъ-деръ-Кока. Мой сосѣдъ самъ недавно вступилъ во владѣніе имѣніемъ. Оно досталось ему въ наслѣдство отъ тётки, статской совѣтницы Кардонъ-Катаевой, необыкновенно-толстой женщины, которая, даже лежа въ постели, продолжительно и жалобно кряхтѣла. Мы въѣхали въ „мелочà“.—„Вы меня здѣсь подождите на полянкѣ“, промолвилъ Ардаліонъ Михайлычъ (мой сосѣдъ), обратившись къ своимъ спутникамъ. Нѣмецъ поклонился, слѣзъ съ лошади, досталъ изъ кармана книжку, кажется романъ Іоганны Шопенгауеръ, и присѣлъ подъ кустикъ; Архипъ остался на солнцѣ и въ теченіи часа не шевельнулся. Мы покружили по кустамъ и не нашли ни одного выводка. Ардаліонъ Михайлычъ объявилъ, что онъ намѣренъ отправиться въ лѣсъ. Мнѣ самому въ тотъ день что-то не вѣрилось въ успѣхъ охоты: я тоже поплелся въ слѣдъ за нимъ. Мы вернулись на полянку. Нѣмецъ замѣтилъ страницу, всталъ, положилъ книгу въ карманъ и сѣлъ, не безъ труда, на свою кущую, бракованную кобылу, которая визжала и подбрыкивала отъ малѣйшаго прикосновенія; Архипъ встрепенулся, задергалъ разомъ обоими поводьями, заболталъ ногами и сдвинулъ наконецъ съ мѣста свою оне.ломленную и придавленную лошадёнку. Мы поѣхали.

Лѣсъ Ардаліона Михайлыча съ дѣтства былъ мнѣ знакомъ. Вмѣстѣ съ моимъ французскимъ гувернеромъ, m-r Désiré Fleury, добрѣйшимъ человѣкомъ (который, впрочемъ, чуть-было навсегда не испортилъ моего здоровья, заставляя меня по вечерамъ пить лекарство Леруа), часто хаживалъ я въ Чаплыгино. Весь этотъ лѣсъ состоялъ изъ какихъ-нибудь двухъ или трехъ-сотъ огромныхъ дубовъ и ясеней. Ихъ статные, могучіе стволы великолѣпно чернѣли на золотисто-прозрачной зелени орѣшниковъ и рябинъ; поднимаясь выше, стройно рисовались на ясной лазури и тамъ уже раскидывали шатромъ свои широкіе, уз-

ловатые сучья; ястреба, кобчики, пустельги со свистомъ носились подъ неподвижными верхушками, пестрые дятлы крѣпко стучали по толстой корѣ; звучный напѣвъ чернаго дрозда внезапно раздавался въ густой листвѣ въ слѣдъ за переливчатымъ крикомъ иволги; внизу, въ кустахъ, чирикали и пѣли малиновки, чижи и пѣночки; зяблики проворно бѣгали по дорожкамъ; бѣлякъ прокрадывался вдоль опушки, осторожно „костыляя“; краснобурая бѣлка рѣзво прыгала отъ дерева къ дереву и вдругъ садилась, поднявши хвостъ надъ головой. Въ травѣ, около высокихъ муравейниковъ, подъ легкой тѣнью вырѣзныхъ, красивыхъ листьевъ папоротника, цвѣли фіалки и ландыши, росли сыроѣжки, волнушки, грузди, дубовики, красные мухоморы: на лужайкахъ, между широкими кустами, алѣла земляника.... А что въ лѣсу за тѣнь была! Въ самый жаръ, въ полдень —ночь настоящая: тишина, запахъ, свѣжесть.... Весело проводилъ я время въ Чаплыгинѣ, и оттого, признаюсь, не безъ грустнаго чувства въѣхалъ я теперь въ слишкомъ знакомый мнѣ лѣсъ. Губительная, безснѣжная зима 40-го года не пощадила старыхъ моихъ друзей—дубовъ и ясеней; засохшіе, обнаженные, кое-гдѣ покрытые чахоточной зеленью, печально высились они надъ молодой рощей, которая „смѣнила ихъ, не замѣнивъ“ *). Иные, еще обросшіе листьями внизу, словно съ упрекомъ и отчаяніемъ поднимали кверху свои безжизненныя, обломанныя вѣтви; у другихъ изъ листвы, еще довольно густой, хотя не обильной, не избыточной по прежнему, тор-

*) Въ 40-мъ году, при жесточайшихъ морозахъ, до самаго конца декабря не выпало снѣгу; зелень всѣ вымерзли, и много прекрасныхъ дубовыхъ лѣсовъ погубила эта безжалостная зима. Замѣнить ихъ трудно: производительная сила земли видимо скудѣетъ; на «заказанныхъ» (съ образами обойденныхъ) пустыряхъ, вмѣсто прежнихъ благородныхъ деревьевъ, сами-собою вырастаютъ березы да осины; а иначе развести рощи у насъ не умѣютъ.

чали толстые, сухіе, мертвые сучья; съ иныхъ уже кора долой спадала; иные наконецъ, вовсе повалились и гнили, словно трупы, на землѣ. Кто-бы могъ это предвидѣть—тѣни, въ Чаплыгинѣ, тѣни нигдѣ нельзя было найти! Что, думалъ я, глядя на умирающія деревья: чай, стыдно и горько вамъ?.... Вспомнился мнѣ Кольцовъ:

Гдѣ-жъ дѣвалася
Рѣчь высокая,
Сила гордая,
Доблесть царская?
Гдѣ-жъ теперь твоя
Мочь зеленая?...

— Какъ-же это, Ардаліонъ Михайлычъ,—началъ я:—отчего-жъ эти деревья на другой же годъ не срубили? Вѣдь, за нихъ теперь противъ прежняго десятой доли не дадутъ.

Онъ только плечами пожалъ.

— Спросили-бы тетушку;—а купцы приходили, деньги приносили, приставали.

— Mein Gott! Mein Gott! — восклицалъ на каждомъ шагу фонъ-деръ-Кокъ.—Што са шалость! што са шалость!

— Какая шалость?—съ улыбкой замѣтилъ мой сосѣдъ.

— То-истъ, какъ шалко, я сказать хотѣлль. (Извѣстно, что всѣ нѣмцы, одолѣвшіе, наконецъ, нашу букву „люди“, удивительно на нее напираютъ).

Особенно возбуждали его сожалѣніе лежавшіе на землѣ дубы,—и дѣйствительно: иной-бы мельникъ дорого за нихъ заплатилъ. За то десятскій Архипъ сохранялъ спокойствіе невозмутимое и не горевалъ нисколько; напротивъ, онъ даже не безъ удовольствія черезъ пихъ перескакивалъ и кнутикомъ по нимъ постегивалъ.

Мы пробирались на мѣсто рубки, какъ вдругъ, въ слѣдъ за шумомъ упавшаго дерева, раздался крикъ и говоръ, и черезъ нѣсколько мгновеній намъ на встрѣчу изъ чащи выскочилъ молодой мужикъ, блѣдный и растрепанный.

— Что̀ такое?—куда ты бѣжишь?—спросилъ его Ардаліонъ Михайлычъ.

Онъ тотчасъ остановился.

— Ахъ, батюшка, Ардаліонъ Михайлычъ, бѣда!

— Что̀ такое?

— Максима, батюшка, деревомъ пришибло.

— Какимъ это образомъ?... Подрядчика Максима?

— Подрядчика, батюшка. Стали мы ясень рубить, а онъ стоитъ, да смотритъ.... Стоялъ, стоялъ, да и пойди за водой къ колодцу: слышь, пить захотѣлось. Какъ вдругъ ясень затрещитъ, да прямо на него. Мы ему кричимъ: бѣги, бѣги, бѣги.... Ему-бы въ сторону броситься, а онъ возьми, да прямо и побѣги.... заробѣлъ знать. Ясень-то его верхними сучьями и накрылъ. И отчего такъ скоро повалился, — Господь его знаетъ.... Развѣ сердцевина гнила была.

— Ну, и убило Максима?

— Убило, батюшка.

— До смерти?

— Нѣтъ, батюшка, еще живъ,—да что̀: ноги и руки ему перешибло. Я, вотъ, за Селиверстычемъ бѣжалъ, за лекаремъ.

Ардаліонъ Михайлычъ приказалъ десятскому скакать въ деревню за Селиверстычемъ, а самъ крупной рысью поѣхалъ впередъ, на сѣчки.... Я за нимъ.

Мы нашли бѣднаго Максима на землѣ. Человѣкъ десять мужиковъ стояло около него. Мы слѣзли съ лошадей. Онъ почти не стоналъ, изрѣдка раскрывалъ и расширялъ глаза, словно съ удивленіемъ глядѣлъ кругомъ и покусывалъ посинѣвшія губы.... Подбородокъ у него дрожалъ, волосы прилипли ко лбу, грудь поднималась неровно: онъ умиралъ. Легкая тѣнь молодой липы тихо скользила по его лицу.

Мы нагнулись къ нему. Онъ узналъ Ардаліона Михайлыча.

— Батюшка,—заговорилъ онъ едва внятно:—за попомъ.... послать.... прикажите.... Господь.... меня наказалъ.... ноги, руки, все перебито.... сегодня.... воскресенье.... а я.... а я.... вотъ.... ребятъ-то не распустилъ.

Онъ молчалъ. Дыханье ему спирало.

— Да деньги мои.... женѣ.... женѣ дайте.... за вычетомъ.... вотъ Описимъ знаетъ.... кому я.... что должонъ.

— Мы за лекаремъ послали, Максимъ,—заговорилъ мой сосѣдъ:—можетъ быть, ты еще и не умрешь.

Онъ раскрылъ-было глаза и съ усиліемъ поднялъ брови и вѣки.

— Нѣтъ, умру. Вотъ.... вотъ, подступаетъ, вотъ она, вотъ.... Простите мнѣ, ребята, коли въ чемъ....

— Богъ тебя проститъ, Максимъ Андреичъ,—глухо заговорили мужики въ одинъ голосъ и шапки сняли:—прости ты насъ.

Онъ вдругъ отчаянно потрясъ головой, тоскливо вытянулъ грудь и опустился опять.

— Нельзя же ему однако тутъ умирать,—воскликнулъ Ардаліонъ Михайлычъ:—ребята, давайте-ка вонъ съ телѣги рогожку, снесемте его въ больницу.

Человѣка два бросились къ телѣгѣ.

— Я у Ефима.... Сычовскаго....—залепеталъ умирающій:—лошадь вчера купилъ.... задатокъ далъ.... такъ лошадь-то моя.... женѣ ее.... тоже....

Стали его класть на рогожу.... онъ затрепеталъ весь, какъ застрѣленная птица, и выпрямился....

— Умеръ,—пробормотали мужики.

Мы молча сѣли на лошадей и отъѣхали.

Смерть бѣднаго Максима заставила меня призадуматься. Удивительно умираетъ русскій мужикъ! Состоянье его передъ кончиной нельзя назвать ни равнодушіемъ, ни тупостью; онъ умираетъ, словно обрядъ совершаетъ: холодно и просто.

Нѣсколько лѣтъ тому назадъ, у другого моего сосѣда въ деревнѣ, мужикъ въ овинѣ обгорѣлъ. (Опъ такъ-бы и остался въ овинѣ, да зятекій мѣщанинъ его полужнвого вытащилъ: окунулся въ кадку съ водой, да съ разбѣга и вышибъ дверь подъ пылавшимъ навѣсомъ). Я зашелъ къ нему въ избу. Темно въ избѣ, душно, дымно. Спрашиваю, гдѣ больной?—„А вонъ, батюшка, на лежанкѣ“.—отвѣчаетъ мнѣ нарасиѣвъ подгорюнившаяся баба. Подхожу—лежитъ мужикъ, тулупомъ покрылся, дышетъ тяжко. „Что, какъ ты себя чувствуешь?“ Завозился больной на печи, подняться хочетъ, а весь въ ранахъ, при смерти. „Лежи, лежи, лежи.... Ну, что? какъ?“—„Вѣстимо, плохо“,—говоритъ. —„Больно тебѣ?“—Молчитъ.—„Не нужно-ли чего? Молчитъ.—„Не прислать-ли тебѣ чаю, что-ли?“—„Не надо“.—Я отошелъ отъ него, присѣлъ на лавку. Стоку четверть часа, стоку полчаса,—гробовое молчаніе въ избѣ. Въ углу, за столомъ подъ образами, прячется дѣвочка лѣтъ пяти, хлѣбъ ѣстъ. Мать изрѣдка грозится на нее. Въ сѣняхъ ходятъ, стучатъ, разговариваютъ: братнина жена капусту рубитъ.—„А, Аксинья!“ —проговорилъ наконецъ больной.—„Чего?“—„Квасу дай“.— Подала ему Аксинья квасу. Опять молчанье. Спрашиваю шопотомъ: причастили его?—„Причастили“.—Ну, стало быть, и все въ порядкѣ: ждетъ смерти, да и только. Я не вытерпѣлъ и вышелъ....

А то, помнится, завернулъ я однажды въ больницу села Красногорья, къ знакомому мнѣ фельдшеру Капитону, страстному охотнику.

Больница эта состояла изъ бывшаго господскаго флигеля; устроила ее сама помѣщица, то есть велѣла прибить надъ дверью голубую доску съ надписью бѣлыми буквами: „Красногорская больница“, и сама вручила Капитону красивый альбомъ для записыванія имепъ больныхъ. На первомъ листкѣ этого альбома одинъ изъ лизо-

блюдовъ и прислужниковъ благодѣтельной помѣщицы начерталъ слѣдующіе стишки:

„Dans ces beaux lieux, où règne l'allégresse,
„Ce temple fut ouvert par la Beauté;
„De vos seigneurs admirez la tendresse,
„Bons habitants de Krasnogorié!“

—а другой господинъ внизу приписалъ:

„Et moi aussi j'aime la nature!“
„Jean Kobyliatnikoff“.

Фельдшеръ купилъ на свои деньги шесть кроватей и пустился, благословясь, лечить народъ Божій. Кромѣ его, при больницѣ состояло два человѣка: подверженный сумасшествію рѣзчикъ Павелъ и сухорукая баба Меликитриса, занимавшая должность кухарки. Они оба приготовляли лекарства, сушили и настаивали травы; они же укрощали горячечныхъ больныхъ. Сумасшедшій рѣзчикъ былъ на видъ угрюмъ и скупъ на слова: по ночамъ пѣлъ пѣсню „о прекрасной Венерѣ“, и къ каждому проѣзжему подходилъ съ просьбой позволить ему жениться на какой-то дѣвкѣ Маланьѣ, давно уже умершей. Сухорукая баба била его и заставляла стеречь пидюнекъ. Вотъ, сижу я однажды у фельдшера Капитона. Начали мы было-разговаривать о послѣдней нашей охотѣ, какъ вдругъ на дворъ въѣхала телѣга, запряженная необыкновенно-толстой сивой лошадью, какія только бываютъ у мельниковъ. Въ телѣгѣ сидѣлъ плотный мужикъ, въ новомъ армякѣ, съ разноцвѣтной бородой.—„А, Василій Дмитричъ“,—закричалъ изъ окна Капитонъ: — „милости просимъ.... Любовницкій мельникъ“,—шепнулъ онъ мнѣ. Мужикъ, покряхтывая, слѣзъ съ телѣги, вошелъ въ фельдшерову комнату, поискалъ глазами образа и перекрестился.—„Ну, что, Василій Дмитричъ, что новенькаго?... Да вы, должно быть, нездоровы: лицо у васъ нехорошо“.—„Да, Капитонъ Тимоѳеичъ, не ладно что-то“.—„Что съ вами?“—„Да вотъ что,

Каинтонъ Тимоѳеичъ. Недавно купилъ я въ городѣ жернова; ну, привезъ ихъ домой, да какъ сталъ ихъ съ телѣги-то выкладывать, понатужился, знать, что-ли, въ черевѣ-то у меня такъ ёкнуло, словно оборвалось что.... да вотъ, съ тѣхъ поръ все и нездоровится. Сегодня даже больно неладно".—„Гмъ",—промолвилъ Каинтонъ и понюхалъ табаку: „значитъ, грыжа. А давно съ вами это приключилось?" — „Да десятый денёкъ пошелъ". — „Десятый?" (Фельдшеръ потянулъ въ себя сквозь зубы воздухъ и головой покачалъ). „Позволь-ка себя пощупать".—„Ну. Василій Дмитричъ",—проговорилъ онъ наконецъ: „жаль мнѣ тебя, сердечнаго, а вѣдь дѣло-то твое неладно, ты боленъ не на шутку; оставайся-ка здѣсь, у меня; я съ своей стороны все стараніе приложу, а, впрочемъ, ни за что не ручаюсь".—„Будто такъ худо?"—пробормоталъ изумленный мельникъ.—„Да, Василій Дмитричъ, худо; пришли-бы вы ко мнѣ деньками двумя пораньше,—и ничего-бы, какъ рукой-бы сняло; а теперь у васъ воспаленіе, вонъ что: того и гляди, антоновъ-огонь сдѣлается".—„Да быть не можетъ, Каинтонъ Тимоѳеичъ".—„Ужъ я вамъ говорю". — „Да какъ-же это?"—(Фельдшеръ плечами пожалъ).—„И умирать мнѣ изъ-за этакой дряни?"—„Этого я не говорю.... а только оставайтесь здѣсь". Мужикъ подумалъ, подумалъ, посмотрѣлъ на полъ, потомъ на насъ взглянулъ, почесалъ въ затылкѣ, да за шапку. „Куда-же вы, Василій Дмитричъ?"—„Куда? вѣстимо, куда,—домой, коли такъ плохо. Распорядиться слѣдуетъ, коли такъ".—„Да вы себѣ бѣды надѣлаете, Василій Дмитричъ, помилуйте; я и такъ удивляюсь, какъ вы доѣхали? останьтесь".—„Нѣтъ, братъ, Каинтонъ Тимоѳеичъ, ужъ умирать, такъ дома умирать; а то, что-жъ я здѣсь умру,—у меня дома и Господь знаетъ, что приключится".—„Еще неизвѣстно, Василій Дмитричъ. какъ дѣло-то пойдетъ.... Конечно, опасно, очень опасно, спору нѣтъ.... да отъ того-то и слѣдуетъ вамъ остаться".

(Мужикъ головой покачалъ).—„Нѣтъ, Капитонъ Тимоѳеичъ, не останусь.... а лекарствецо развѣ пропишите".—„Лекарство одно не поможетъ". — „Не останусь, говорятъ".—„Ну, какъ хочешь.... чуръ, потомъ не пенять!"

Фельдшеръ вырвалъ страничку изъ альбома и, прописавъ рецептъ, посовѣтовалъ, что̀ еще дѣлать. Мужикъ взялъ бумажку, далъ Капитону полтинникъ, вышелъ изъ комнаты и сѣлъ на телѣгу.—„Ну, прощайте, Капитонъ Тимоѳеичъ, не поминайте лихомъ, да сиротокъ не забывайте, коли что̀"....—„Эй, останься, Василій!"—Мужикъ только головой тряхнулъ, ударилъ возжой по лошади и съѣхалъ со двора. Я вышелъ на улицу и поглядѣлъ ему въ слѣдъ. Дорога была грязная и ухабистая; мельникъ ѣхалъ осторожно, не торопясь, ловко правилъ лошадью и со встрѣчными раскланивался.... На четвертый день онъ умеръ.

Вообще, удивительно умираютъ русскіе люди. Много покойниковъ приходитъ мнѣ теперь на память. Вспоминаю я тебя, старинный мой пріятель, недоучившійся студентъ Авениръ Сорокоумовъ, прекрасный, благороднѣйшій человѣкъ! Вижу снова твое чахоточное, зеленоватое лицо, твои жидкіе русые волосики, твою кроткую улыбку, твой восторженный взглядъ, твои длинные члены; слышу твой слабый, ласковый голосъ. Жилъ ты у великороссійскаго помѣщика Гура Крупяникова, училъ его дѣтей Фофу и Зёзю русской грамотѣ, географіи и исторіи, терпѣливо сносилъ тяжелыя шутки самого Гура, грубыя любезности дворецкаго, пошлыя шалости злыхъ мальчишекъ, не безъ горькой улыбки, но и безъ ропота исполнялъ прихотливыя требованія скучающей барыни; за то, бывало, какъ ты отдыхалъ, какъ ты блаженствовалъ вечеромъ, послѣ ужина, когда, отдѣлавшись, наконецъ, отъ всѣхъ обязанностей и занятій, ты садился передъ окномъ, задумчиво закуривалъ трубку, или съ жадностью перелистывалъ изуродованный и засален-

ный нумеръ толстаго журнала, занесенный изъ города землемѣромъ, такимъ же бездомнымъ горемыкою, какъ ты! Какъ нравились тебѣ тогда всякіе стихи и всякія повѣсти, какъ легко навертывались слезы на твои глаза, съ какимъ удовольствіемъ ты смѣялся, какою искреннею любовью къ людямъ, какимъ благороднымъ сочувствіемъ ко всему доброму и прекрасному проникалась твоя младенчески-чистая душа! Должно сказать правду: не отличался ты изящнымъ остроуміемъ; природа не одарила тебя ни памятью, ни прилежаніемъ; въ университетѣ считался ты однимъ изъ самыхъ плохихъ студентовъ; на лекціяхъ ты спалъ, на экзаменахъ—молчалъ торжественно; но у кого сіяли радостью глаза, у кого захватывало дыханіе отъ успѣха, отъ удачи товарища?—У Авенира.... Кто слѣпо вѣровалъ въ высокое призваніе друзей своихъ, кто превозносилъ ихъ съ гордостью, защищалъ ихъ съ ожесточеніемъ? Кто не зналъ ни зависти, ни самолюбія, кто безкорыстно жертвовалъ собою, кто охотно подчинялся людямъ, не стоившимъ подмётокъ его.... Все ты, все ты, нашъ добрый Авениръ! Помню: съ сокрушеннымъ сердцемъ разставался ты съ товарищами, уѣзжая на „кондицію“; злыя предчувствія тебя мучили.... И точно: въ деревнѣ плохо тебѣ пришлось; въ деревнѣ тебѣ некого было благоговѣйно выслушивать, некому удивляться, некого любить.... И степняки, и образованные помѣщики обходились съ тобою, какъ съ учителемъ: одни—грубо, другіе—небрежно. Притомъ же ты и фигурой не браль; робѣлъ, краснѣлъ, потѣлъ, заикался.... Даже здоровья твоего не поправилъ сельскій воздухъ: истаялъ ты какъ свѣчка, бѣдняжка! Правда: комнатка твоя выходила въ садъ; черемухи, яблони, липы сыпали тебѣ на столъ, на чернильницу, на книги свои легкіе цвѣтки; на стѣнѣ висѣла голубая шелковая подушечка для часовъ, подаренная тебѣ въ прощальный часъ добренькой, чувствительной нѣмочкой, гувернанткой съ бѣлокурыми кудрями и синими

глазками; иногда заѣзжалъ къ тебѣ старый другъ изъ Москвы и приводилъ тебя въ восторгъ чужими или даже своими стихами; но одиночество, но невыносимое рабство учительскаго званія, невозможность освобожденія, но безконечныя осени и зимы, но болѣзнь неотступная.... Бѣдный, бѣдный Авенпръ!

Я посѣтилъ Сорокоумова незадолго до его смерти. Онъ уже почти ходить не могъ. Помѣщикъ Гуръ Крупяшковъ не выгонялъ его изъ дому, но жалованье пересталъ ему выдавать и другого учителя нанялъ Зёзѣ.... Фофу отдали въ кадетскій корпусъ. Авенпръ сидѣлъ возлѣ окна, въ старыхъ вольтеровскихъ креслахъ. Погода была чудная. Свѣтлое осеннее небо весело синѣло надъ темно-бурою грядой обнаженныхъ липъ; кое-гдѣ шевелились и лепетали на нихъ послѣдніе, ярко-золотые листья. Прохваченная морозомъ земля потѣла и оттаивала на солнцѣ; его косые, румяные лучи были вскользь по блѣдной травѣ; въ воздухѣ чудился легкій трескъ; ясно и внятно звучали въ саду голоса работниковъ. На Авенирѣ былъ ветхій бухарскій халатъ; зеленый шейный платокъ бросалъ мертвенный оттѣнокъ на его страшно-исхудавшее лицо. Онъ весьма мнѣ обрадовался, протянулъ руку, заговорилъ и закашлялся. Я далъ ему успокоиться, подсѣлъ къ нему.... На колѣняхъ у Авенира лежала тетрадка стихотвореній Кольцова, тщательно переписанныхъ; онъ съ улыбкой постучалъ по ней рукой. „Вотъ поэтъ“, пролепеталъ онъ, съ усиліемъ сдерживая кашель, и пустился-было декламировать едва слышнымъ голосомъ:

«Аль у сокола
Крылья связаны?
Аль пути ему
Всѣ заказаны?»

Я остановилъ его: лекарь запретилъ ему разговаривать. Я зналъ, чѣмъ ему угодить. Сорокоумовъ никогда, какъ

говорится, не „слѣдилъ“ за наукой, но любопытствовалъ знать, что̀, дескать, до чего дошли теперь великіе умы? Бывало, поймаетъ товарища гдѣ-нибудь въ углу и начнетъ его разспрашивать: слушаетъ, удивляется, вѣритъ ему на слово, и ужъ такъ потомъ за нимъ и повторяетъ. Особенно нѣмецкая философія его сильно занимала.—Я началъ толковать ему о Гегелѣ (дѣла давно минувшихъ дней, какъ видите). Авениръ качалъ утвердительно головой, поднималъ брови, улыбался, шепталъ: „понимаю, понимаю!... а! хорошо, хорошо!...“ Дѣтская любознательность умирающаго, безпріютнаго и заброшеннаго бѣдняка, признаюсь, до слезъ меня трогала. Должно замѣтить, что Авениръ, въ противность всѣмъ чахоточнымъ, нисколько не обманывалъ себя насчетъ своей болѣзни.... и что-жъ?— онъ не вздыхалъ, не сокрушался, даже ни разу не намекнулъ на свое положеніе....

Собравшись съ силами, заговорилъ онъ о Москвѣ, о товарищахъ, о Пушкинѣ, о театрѣ, о русской литературѣ; вспоминалъ наши пирушки, жаркія пренія нашего кружка, съ сожалѣніемъ произнесъ имена двухъ-трехъ умершихъ пріятелей....

— Помнишь Дашу?—прибавилъ онъ наконецъ:—вотъ золотая была душа! вотъ было сердце! и какъ она меня любила!... Что̀ съ ней теперь! — Чай, изохла, изчахла, бѣдняжка?

Я не посмѣлъ разочаровывать больного,—и въ самомъ дѣлѣ, зачѣмъ ему было знать, что Даша его теперь поперекъ себя толще, водится съ купцами—братьями Кондачковыми, бѣлится и румянится, пищитъ и бранится?

Однако, подумалъ я, глядя на его изнеможенное лицо, нельзя-ли его вытащить отсюда? Можетъ быть, еще есть возможность его вылечить.... Но Авениръ не далъ мнѣ докончить мое предложеніе.

— Нѣтъ, братъ, спасибо,—промолвилъ онъ:—все рав-

но, гдѣ умереть. Я, вѣдь, до зимы не доживу.... Къ чему понапрасну людей безпокоить? Я къ здѣшнему дому привыкъ. Правда, господа-то здѣшніе....

— Злые, что̀-ли?—подхватилъ я.

— Нѣтъ, не злые! деревяшки какія-то. А впрочемъ, я не могу на нихъ пожаловаться. Сосѣди есть: у помѣщика Касаткина дочь, образованная, любезная, добрѣйшая дѣвица.... не гордая....

Сорокоумовъ опять раскашлялся.

— Все-бы ничего, — продолжалъ онъ, отдохнувши:— кабы трубочку выкурить позволили.... А ужъ я такъ не умру, выкурю трубочку!—прибавилъ онъ, лукаво подмигнувъ глазомъ.—Слава Богу, пожилъ довольно; съ хорошими людьми зналъся....

— Да ты бы хоть къ роднымъ написалъ,—перебилъ я его.

— Что̀ къ роднымъ писать? Помочь—они мнѣ не помогутъ; умру—узнаютъ. Да что̀ объ этомъ говорить.... Разскажи-ка мнѣ лучше, что̀ ты за границей видѣлъ?

Я началъ разсказывать. Онъ такъ и впился въ меня. Къ вечеру я уѣхалъ, а дней черезъ десять получилъ слѣдующее письмо отъ г. Крупяшкова:

„Симъ честь имѣю извѣстить васъ, милостивый государь мой, что пріятель вашъ, у меня въ домѣ проживавшій студентъ, г. Авениръ Сорокоумовъ, четвертаго дня въ два часа пополудни скончался, и сегодня на мой счетъ въ приходской моей церкви похороненъ. Просилъ онъ меня переслать къ вамъ приложенныя при семъ книги и тетради. Денегъ у него оказалось 22 рубля съ полтиной, которые, вмѣстѣ съ прочими его вещами, доставятся по принадлежности родственникамъ. Скончался вашъ другъ въ совершенной памяти, и можно сказать, съ таковою же безчувственностію, не изъявляя никакихъ знаковъ сожалѣнія, даже когда мы цѣлымъ семействомъ съ нимъ прощались.

Супруга моя, Клеопатра Александровна, вамъ кланяется. Смерть вашего пріятеля не могла не подѣйствовать на ея нервы; что же до меня касается, то я, слава Богу, здоровъ и честь имѣю пребыть—

Вашимъ покорнѣйшимъ слугою
Г. Крупяниковъ".

Много другихъ еще примѣровъ въ голову приходитъ.—да всего не перескажешь. Ограничусь однимъ.

Старушка-помѣщица при мнѣ умирала. Священникъ сталъ читать надъ ней отходную, да вдругъ замѣтилъ, что больная-то дѣйствительно отходитъ, и поскорѣе подалъ ей крестъ. Помѣщица съ неудовольствіемъ отодвинулась. „Куда спѣшишь, батюшка",—проговорила она коснѣющимъ языкомъ: — „успѣешь".... Она приложилась, засунула было руку подъ подушку и испустила послѣдній вздохъ. Подъ подушкой лежалъ цѣлковый: она хотѣла заплатить священнику за свою собственную отходную....

Да, удивительно умираютъ русскіе люди!

XVII.

ПѢВЦЫ.

Небольшое сельцо Колотовка, принадлежавшее нѣкогда помѣщицѣ, за лихой и бойкій нравъ прозванной въ околоткѣ Стрыганихой (настоящее имя ея осталось неизвѣстнымъ), а нынѣ состоящее за какимъ-то петербургскимъ нѣмцемъ, лежитъ на скатѣ голаго холма, съ верху до низу разсѣченнаго страшнымъ оврагомъ, который, зіяя какъ бездна, вьется, разрытый и размытый, по самой серединѣ улицы, и нынче рѣки — черезъ рѣку можно по крайней мѣрѣ навести мостъ,—раздѣляетъ объ стороны бѣдной деревушки. Нѣсколько тощихъ ракитъ боязливо спускаются по песчанымъ его бокамъ; на самомъ днѣ, сухомъ и желтомъ, какъ мѣдь, лежатъ огромныя плиты глинистаго камня. Невеселый видъ, нечего сказать, — а между тѣмъ всѣмъ окрестнымъ жителямъ хорошо извѣстна дорога въ Колотовку: они ѣздятъ туда охотно и часто.

У самой головы оврага, въ нѣсколькихъ шагахъ отъ той точки, гдѣ онъ начинается узкой трещиной, стоитъ небольшая четвероугольная избушка, стоитъ одна, отдѣльно отъ

другихъ. Она крыта соломой, съ трубой; одно окно, словно зоркій глазъ, обращено къ оврагу, и въ зимніе вечера, освѣщенное изнутри, далеко видпѣется въ тускломъ туманѣ мороза и не одному проѣзжему мужичку мерцаетъ путеводной звѣздою. Надъ дверью избушки прибита голубая дощечка: эта избушка — кабакъ, прозванный „Притынымъ“ *). Въ этомъ кабакѣ вино продается, вѣроятно, не дешевле положенной цѣны, но посѣщается онъ гораздо прилежнѣе, чѣмъ всѣ окрестныя заведенія такого же рода. Причиной этому цѣловальникъ Николай Иванычъ.

Николай Иванычъ—нѣкогда стройный, кудрявый и румяный парень, теперь же необычайно-толстый, уже посѣдѣвшій мужчина съ заплывшимъ лицомъ, хитро-добродушными глазками и жирнымъ лбомъ, перетянутымъ морщинами, словно нитками,—уже болѣе двадцати лѣтъ проживаетъ въ Колотовкѣ. Николай Иванычъ человѣкъ расторопный и смѣтливый, какъ бо̀льшая часть цѣловальниковъ. Не отличаясь ни особенной любезностью, ни говорливостью, онъ обладаетъ даромъ привлекать и удерживать у себя гостей, которымъ какъ-то весело сидѣть передъ его стойкой, подъ спокойнымъ и привѣтливымъ, хотя зоркимъ взглядомъ флегматическаго хозяина. У него много здраваго смысла; ему хорошо знако̀мъ и помѣщичій бытъ, и крестьянскій и мѣщанскій; въ трудныхъ случаяхъ онъ могъ-бы подать неглупый совѣтъ, но, какъ человѣкъ осторожный и эгоистъ, предпочитаетъ оставаться въ сторонѣ, и развѣ только отдаленными, словно безъ всякаго намѣренія произнесенными намеками наводитъ своихъ посѣтителей — и то̀ любимыхъ имъ посѣтителей—на путь истины. Онъ знаетъ толкъ во всемъ, что̀ важно или занимательно для русскаго человѣка: въ лошадяхъ и въ скотинѣ, въ лѣсѣ, въ кирпи-

*) Притынымъ называется всякое мѣсто, куда охотно сходятся, всякое пріятное мѣсто.

чахъ. въ посудѣ, въ красномъ товарѣ и въ кожевенномъ. въ пѣсняхъ и пляскахъ. Когда у него нѣтъ посѣщенія, онъ обыкновенно сидитъ, какъ мѣшокъ, на землѣ передъ дверью своей избы, подвернувъ подъ себя свои тонкія ножки, и перекидывается ласковыми словцами со всѣми прохожими. Много видалъ онъ на своемъ вѣку, пережилъ не одинъ десятокъ мелкихъ дворянъ, заѣзжавшихъ къ нему за „очищеннымъ", знаетъ все, что̀ дѣлается на сто верстъ кругомъ, и никогда не пробалтывается, не показываетъ даже виду, что ему и то извѣстно, чего не подозрѣваетъ самый проницательный становой. Знай-себѣ помалчиваетъ, да посмѣивается, да стаканчиками пошевеливаетъ. Его сосѣди уважаютъ: штатскій генералъ Щербетенко, первый по чину владѣлецъ въ уѣздѣ, всякій разъ снисходительно ему кланяется, когда проѣзжаетъ мимо его домика. Николай Иванычъ человѣкъ со вліяніемъ: онъ извѣстнаго конокрада заставилъ возвратить лошадь, которую тотъ свелъ со двора у одного изъ его знакомыхъ, образумилъ мужиковъ сосѣдней деревни, не хотѣвшихъ принять новаго управляющаго, и т. д. Впрочемъ, не должно думать, чтобы онъ это дѣлалъ изъ любви къ справедливости, изъ усердія къ ближнимъ—нѣтъ! онъ просто старается предупредить все то, что можетъ какъ-нибудь нарушить его спокойствіе. Николай Иванычъ женатъ и дѣти у него есть. Жена его, бойкая, востроносая и быстроглазая мѣщанка, въ послѣднее время тоже нѣсколько отяжелѣла тѣломъ, подобно своему мужу. Онъ во всемъ на нее полагается, и деньги у ней подъ ключемъ. Ньяницы крикуны ея боятся; она ихъ не любитъ: выгоды отъ нихъ мало, а шуму много; молчаливые, угрюмые ей скорѣй по сердцу. Дѣти Николая Иваныча еще малы; первыя всѣ перемерли, но оставшіяся пошли въ родителей: весело глядѣть на умныя личики этихъ здоровыхъ ребятъ.

Былъ невыносимо-жаркій іюльскій день, когда я, мед-

ленно передвигая ноги, вмѣстѣ съ моей собакой поднимался вдоль Колотовскаго оврага въ направленіи Притынаго-Кабачка. Солнце разгоралось на небѣ, какъ-бы свирѣпѣя; парило и пекло неотступно; воздухъ былъ весь пропитанъ душной пылью. Покрытые лоскомъ грачи и вороны, разинувъ носы, жалобно глядѣли на проходящихъ, словно прося ихъ участья: одни воробьи не горевали и расшумѣлись, еще яростнѣе прежняго чирикали и дрались по заборамъ, дружно взлетали съ пыльной дороги, сѣрыми тучами носились надъ зелеными конопляниками. Жажда меня мучила. Воды не было близко: въ Колотовкѣ, какъ и во многихъ другихъ степныхъ деревняхъ, мужики, за неимѣньемъ ключей и колодцевъ, пьютъ какую-то жидкую грязцу изъ пруда.... Но кто-же назоветъ это отвратительное пойло водою? Я хотѣлъ спросить у Николая Иваныча стаканъ пива или квасу.

Признаться сказать, ни въ какое время года Колотовка не предетавляетъ отраднаго зрѣлища: но особенно грустное чувство возбуждаетъ она, когда іюльское сверкающее солнце своими неумолимыми лучами затопляетъ и бурыя, полуразметанныя крыши домовъ, и этотъ глубокій оврагъ, и выжженный, запыленный выгонъ, по которому безнадежно скитаются худыя, длинноногія курицы, и сѣрый осиновый срубъ съ дырами вмѣсто оконъ, остатокъ прежняго барскаго дома, кругомъ заросшій крапивой, бурьяномъ и полынью, и покрытый гусинымъ пухомъ, черный, словно раскаленный прудъ, съ каймой изъ полувысохшей грязи и сбитой на бокъ плотиной, возлѣ которой, на мелко-истоптанной, неплодовидной землѣ, овцы, едва дыша и чихая отъ жара, печально тѣснятся другъ къ дружкѣ и съ унылымъ терпѣньемъ наклоняютъ головы какъ можно ниже, какъ будто выжидая, когда-жъ пройдетъ, наконецъ, этотъ невыносимый зной. Усталыми шагами приближался я къ жилищу Николая Иваныча, воз-

буждая, какъ водится, въ ребятишкахъ изумленіе, доходившее до напряженно-безсмысленнаго созерцанія, въ собакахъ негодованіе, выражавшееся лаемъ, до того хриплымъ и злобнымъ, что, казалось, у нихъ отрывалась вся внутренность, и онѣ сами потомъ кашляли и задыхались,—какъ вдругъ на порогѣ кабачка показался мужчина высокаго роста, безъ шапки, во фризовой шинели, низко подпоясанной голубымъ купачкомъ. На видъ онъ казался дворовымъ: густые сѣдые волосы въ безпорядкѣ вздымались надъ сухимъ и сморщеннымъ его лицомъ. Онъ звалъ кого-то, торопливо дѣйствуя руками, которыя, очевидно, размахивались гораздо далѣе, чѣмъ онъ самъ того желалъ. Замѣтно было, что онъ уже успѣлъ выпить.

— Иди, иди-же!—залепеталъ онъ, съ усиліемъ поднимая густыя брови:—иди, Моргачъ, иди! экой ты, братецъ, ползешь, право слово. Это не хорошо, братецъ. Тутъ ждутъ тебя, а ты вотъ ползешь.... Иди.

— Ну, иду, иду, — раздался дребезжащій голосъ, и изъ-за избы на-право показался человѣкъ низенькій, толстый и хромой. На немъ была довольно опрятная суконная чуйка, вдѣтая на одинъ рукавъ: высокая остроконечная шапка, прямо надвинутая на брови, придавала его круглому, пухлому лицу выраженіе лукавое и насмѣшливое. Его маленькіе, желтые глазки такъ и бѣгали, съ тонкихъ губъ не сходила сдержанная, напряженная улыбка, а носъ, острый и длинный, нахально выдвигался впередъ, какъ руль.—Иду, любезный,—продолжалъ онъ, ковыляя въ направленіи питейнаго заведенія: — зачѣмъ ты меня зовешь?... Кто меня ждетъ?

— Зачѣмъ я тебя зову?—сказалъ съ укоризной человѣкъ во фризовой шинели.—Экой ты, Моргачъ, чудной, братецъ: тебя зовутъ въ кабакъ, а ты еще спрашиваешь: зачѣмъ? А ждутъ тебя все люди добрые: Турокъ-Яшка, да Дикій-Баринъ, да рядчикъ съ Жиздры. Яшка-то съ

рядчикомъ объ закладъ побились: осьмуху пива поставили—кто кого одолѣетъ, лучше споетъ, то-есть.... понимаешь?

— Янка пѣть будетъ? съ живостью проговорилъ человѣкъ, прозванный Моргачемъ. — И ты не врешь, Обалдуй?

— Я не вру,—съ достоинствомъ отвѣчалъ Обалдуй:—а ты брешешь. Стало быть, будетъ пѣть, коли объ закладъ побился, божья-коровка ты этакая, плутъ ты этакой, Моргачъ!

— Ну, пойдемъ, простота,—возразилъ Моргачъ.

— Ну, поцѣлуй-же меня, по крайней мѣрѣ, душа ты моя,—залепеталъ Обалдуй, широко раскрывъ объятія.

— Вишь, Езопъ изнѣженный,—презрительно отвѣтилъ Моргачъ, отталкивая его локтемъ, и оба, нагнувшись, вошли въ низенькую дверь.

Слышанный мною разговоръ сильно возбудилъ мое любопытство. Ужъ не разъ доходили до меня слухи объ Яшкѣ-Туркѣ, какъ о лучшемъ пѣвцѣ въ околоткѣ, и вдругъ мнѣ представился случай услышать его въ состязаніи съ другимъ мастеромъ. Я удвоилъ шаги и вошелъ въ заведеніе.

Вѣроятно, не многіе изъ моихъ читателей имѣли случай заглядывать въ деревенскіе кабаки; но нашъ братъ, охотникъ, куда не заходитъ! Устройство ихъ чрезвычайно просто. Они состоятъ обыкновенно изъ темныхъ сѣней и бѣлой избы, раздѣленной на-двое перегородкой, за которую никто изъ посѣтителей не имѣетъ права заходить. Въ этой перегородкѣ, надъ широкимъ дубовымъ столомъ, продѣлано большое, продольное отверстіе. На этомъ столѣ или стойкѣ продается вино. Запечатанные штофы разной величины рядомъ стоятъ на полкахъ, прямо противъ отверстія. Въ передней части избы, предоставленной посѣтителямъ, находятся лавки, двѣ, три пустыя бочки, угловой

столъ. Деревенскіе кабаки бо̀льшей частью довольно темны, и почти никогда не увидите вы на ихъ бревенчатыхъ стѣнахъ какихъ-нибудь ярко раскрашенныхъ лубочныхъ картинъ, безъ которыхъ рѣдкая изба обходится.

Когда я вошелъ въ Притынный-Кабачекъ, въ немъ уже собралось довольно многочисленное общество.

За стойкой, какъ водится, почти во всю ширину отверстія, стоялъ Николай Иванычъ, въ пестрой ситцевой рубахѣ, и, съ лѣвшивой усмѣшкой на пухлыхъ щекахъ, наливалъ своей полной и бѣлою рукою два стакана вина вошедшимъ пріятелямъ, Моргачу и Обалдую; а за нимъ, въ углу, возлѣ окна, виднѣлась его востроглазая жена. Но серединѣ комнаты стоялъ Яшка-Турокъ, худой и стройный человѣкъ лѣтъ двадцати-трехъ, одѣтый въ долгополый нанковый кафтанъ голубого цвѣта. Онъ смотрѣлъ удалымъ фабричнымъ малымъ и, казалось, не могъ похвастаться отличнымъ здоровьемъ. Его впалыя щеки, большіе, безпокойные сѣрые глаза, прямой носъ съ тонкими, подвижными ноздрями, бѣлый покатый лобъ съ закинутыми назадъ свѣтло-русыми кудрями, крупныя, но красивыя, выразительныя губы— все его лицо изобличало человѣка впечатлительнаго и страстнаго. Онъ былъ въ большомъ волненьи: мигалъ глазами, неровно дышалъ, руки его дрожали, какъ въ лихорадкѣ,— да у него и точно была лихорадка, та тревожная, внезапная лихорадка, которая такъ знакома всѣмъ людямъ, говорящимъ или поющимъ передъ собраніемъ. Подлѣ него стоялъ мужчина лѣтъ сорока, широкоплечій, широкоскулый, съ низкимъ лбомъ, узкими татарскими глазами, короткимъ и плоскимъ носомъ, четвероугольнымъ подбородкомъ и черными, блестящими волосами, жесткими какъ щетина. Выраженіе его смуглаго съ свинцовымъ отливомъ лица, особенно его блѣдныхъ губъ, можно было бы назвать почти свирѣпымъ, еслибъ оно не было такъ спокойно-задумчиво. Онъ почти не шевелился и только медленно поглядывалъ

кругомъ, какъ быкъ изъ подъ ярма. Одѣтъ онъ былъ въ какой-то поношенный сюртукъ съ мѣдными, гладкими пуговицами; старый черный шелковый платокъ окутывалъ его огромную шею. Звали его Дикимъ-Барономъ. Прямо противъ него, на лавкѣ подъ образами, сидѣлъ соперникъ Яшки—рядчикъ изъ Жиздры: это былъ невысокаго роста, плотный мужчина лѣтъ тридцати, рябой и курчавый, съ тупымъ вздернутымъ носомъ, живыми карими глазками и жидкой бородкой. Онъ бойко поглядывалъ кругомъ, подсунувъ подъ себя руки, безпечно болтать и постукивалъ ногами, обутыми въ щегольскіе сапоги съ оторочкой. На немъ былъ новый, тонкій армякъ изъ сѣраго сукна съ плисовымъ воротникомъ, отъ котораго рѣзко отдѣлялся край алой рубахи, плотно застегнутой вокругъ горла. Въ противоположномъ углу, направо отъ двери, сидѣлъ за столомъ какой-то мужичокъ въ узкой, изношенной свитѣ, съ огромной дырой на плечѣ. Солнечный свѣтъ струился жидкимъ желтоватымъ потокомъ сквозь запыленныя стекла двухъ небольшихъ окошекъ и, казалось, не могъ побѣдить обычной темноты комнаты: всѣ предметы были освѣщены скупо, словно пятнами. За то въ ней было почти прохладно, и чувство духоты и зноя, словно бремя, свалилось у меня съ плечъ, какъ только я переступилъ порогъ.

Мой приходъ—я это могъ замѣтить—сначала нѣсколько смутилъ гостей Николая Иваныча: но, увидѣвъ, что онъ поклонился мнѣ, какъ знакомому человѣку, они успокоились и уже болѣе не обращали на меня вниманія. Я спросилъ себѣ пива и сѣлъ въ уголокъ, возлѣ мужика въ изорванной свитѣ.

— Ну, что-жъ!—возопилъ вдругъ Обалдуй, выпивъ духомъ стаканъ вина и сопровождая свое восклицаніе тѣми страшными размахиваніями рукъ, безъ которыхъ онъ, повидимому, не произносилъ ни одного слова. — Чего еще ждать? Начинать, такъ начинать. А? Яша?...

— Начинать, начинать. — одобрительно подхватилъ Николай Иванычъ.

— Начнемъ, пожалуй, — хладнокровно и съ самоувѣренной улыбкой промолвилъ рядчикъ:—я готовъ.

— И я готовъ,—съ волненіемъ произнесъ Яковъ.

— Ну, начинайте, ребятки, начинайте, — проницалъ Моргачъ.

Но, несмотря на единодушно изъявленное желаніе, никто не начиналъ; рядчикъ даже не приподнялся съ лавки,—всѣ словно ждали чего-то.

— Начинай! — угрюмо и рѣзко проговорилъ Дикій-Баринъ.

Яковъ вздрогнулъ. Рядчикъ всталъ, осунулъ кушакъ и откашлялся.

— А кому начать?—спросилъ онъ слегка измѣнившимся голосомъ у Дикаго-Барина, который все продолжалъ стоять неподвижно по серединѣ комнаты, широко разставивъ толстыя ноги и почти по локоть засунувъ могучія руки въ карманы шароваръ.

— Тебѣ, тебѣ, рядчикъ,—залепталъ Обалдуй;—тебѣ, братецъ.

Дикій-Баринъ посмотрѣлъ на него изъ-подлобья. Обалдуй слабо пискнулъ, замялся, глянулъ куда-то въ потолокъ, повелъ плечами и умолкъ.

— Жеребій кинуть,—съ разстановкой произнесъ Дикій-Баринъ:—да осьмуху на стойку.

Николай Иванычъ нагнулся, досталъ, кряхтя, съ полу осьмуху и поставилъ ее на столъ.

Дикій-Баринъ глянулъ на Якова и промолвилъ: „ну!“

Яковъ зарылся у себя въ карманахъ, досталъ грошъ и намѣтилъ его зубомъ. Рядчикъ вынулъ изъ подъ полы кафтана новый кожаный кошелекъ, не торопясь распуталъ шнурокъ и, насыпавъ множество мелочи на руку, выбралъ новенькій грошъ. Обалдуй подставилъ свой затасканный

картузъ съ обломаннымъ и отставшимъ козырькомъ: Яковъ кинулъ въ него свой грошъ, рядчикъ—свой.

— Тебѣ выбирать,—проговорилъ Дикій-Баринъ, обратившись къ Моргачу.

Моргачъ самодовольно усмѣхнулся, взялъ картузъ въ обѣ руки и началъ его встряхивать.

Мгновенно воцарилась глубокая тишина: гроши слабо звякали, ударяясь другъ о друга. И внимательно поглядѣлъ кругомъ: всѣ лица выражали напряженное ожиданіе: самъ Дикій-Баринъ прищурился; мой сосѣдъ, мужичокъ въ изорванной свиткѣ, и тотъ даже съ любопытствомъ вытянулъ шею. Моргачъ запустилъ руку въ картузъ и досталъ рядчиковъ грошъ: всѣ вздохнули. Яковъ покраснѣлъ, а рядчикъ провелъ рукой по волосамъ.

— Вѣдь я-же говорилъ, что тебѣ,—воскликнулъ Обалдуй:—я вѣдь говорилъ!

— Ну, ну, не „цыркай“ *)!—презрительно замѣтилъ Дикій-Баринъ.—Начинай,—продолжалъ онъ, качнувъ головой на рядчика.

— Какую же мнѣ пѣсню пѣть?— спросилъ рядчикъ, приходя въ волненье.

— Какую хочешь,—отвѣчалъ Моргачъ.—Какую вздумается, ту и пой.

— Конечно, какую хочешь,—прибавилъ Николай Иванычъ, медленно складывая руки на груди.—Въ этомъ тебѣ указу нѣту. Пой, какую хочешь: да только пой хорошо: а мы ужъ потомъ рѣшимъ по совѣсти.

— Разумѣется, по совѣсти,— подхватилъ Обалдуй и полизалъ край пустого стакана.

— Дайте, братцы, откашляться маленько, заговорилъ рядчикъ, перебирая пальцами вдоль воротника кафтана.

---

*) Цыркаютъ ястреба, когда они чего-нибудь испугаются.

— Ну, ну, не прохлаждайся — начинай!—рѣшилъ Дикій-Барин и потупился.

Рядчикъ подумалъ немного, встряхнулъ головой и выступилъ впередъ. Яковъ вился въ него глазами....

Но прежде чѣмъ я приступлю къ описанію самаго состязанія, считаю не лишнимъ сказать нѣсколько словъ о каждомъ изъ дѣйствующихъ лицъ моего разсказа. Жизнь нѣкоторыхъ изъ нихъ была уже мнѣ извѣстна, когда я встрѣтился съ ними въ Притынномъ-Кабачкѣ: о другихъ я собралъ свѣдѣнія впослѣдствіи.

Начнемъ съ Обалдуя. Настоящее имя этого человѣка было Евграфъ Ивановъ; но никто во всемъ околоткѣ не зналъ его иначе, какъ Обалдуемъ, и онъ самъ величалъ себя тѣмъ же прозвищемъ: такъ хорошо оно къ нему пристало. И дѣйствительно, оно какъ нельзя лучше шло къ его незначительнымъ, вѣчно встревоженнымъ чертамъ. Это былъ загулявшій, холостой дворовый человѣкъ, отъ котораго собственные господа давнымъ-давно отступились, и который, не имѣя никакой должности, не получая ни гроша жалованья, находилъ, однако, средство каждый день покутить на чужой счетъ. У него было множество знакомыхъ, которые поили его виномъ и чаемъ, сами не зная зачѣмъ, потому что онъ не только не былъ въ обществѣ забавенъ, но даже, напротивъ, надоѣлъ всѣмъ своей безсмысленной болтовней, несносной навязчивостью, лихорадочными тѣлодвиженіями и безпрестаннымъ, неестественнымъ хохотомъ. Онъ не умѣлъ ни пѣть, ни плясать; отроду не сказалъ не только умнаго, даже путнаго слова: все „лотошилъ“, да вралъ, что ни попало — прямой Обалдуй! И между тѣмъ, ни одной попойки на сорокъ верстъ кругомъ не обходилось безъ того, чтобы его долговязая фигура не вертѣлась тутъ же, между гостями,— такъ ужъ къ нему привыкли и переносили его присутствіе, какъ неизбѣжное зло. Правда, об-

ходились съ нимъ презрительно, но укрощать его пѣ-ные порывы умѣлъ одинъ „Дикій-Баринъ.

Моргачъ нисколько не походилъ на Обалдуя. Къ нему тоже шло названье Моргача, хотя онъ глазами не моргалъ болѣе другихъ людей; извѣстное дѣло: русскій народъ на прозвища мастеръ. Несмотря на мое стараньe вывѣдать пообстоятельнѣе прошедшее этого человѣка, въ жизни его остались для меня—и, вѣроятно, для многихъ другихъ—темныя пятна, мѣста, какъ выражаются книжники, покрытыя глубокимъ мракомъ неизвѣстности. Я узналъ только, что онъ нѣкогда былъ кучеромъ у старой бездѣтной барыни, объѣзжалъ со вверенной ему тройкой лошадей, пропадалъ цѣлый годъ и, должно быть, убѣдившись на дѣлѣ въ невыгодахъ и бѣдствіяхъ бродячей жизни, вернулся самъ, но уже хромой, бросился въ ноги своей госпожѣ и, въ теченіи нѣсколькихъ лѣтъ, примѣрнымъ поведеньемъ загладивъ свое преступленье, понемногу вошелъ къ ней въ милость, заслужилъ, наконецъ, ея полную довѣренность, попалъ въ приказчики, а по смерти барыни, неизвѣстно какимъ образомъ, оказался отпущеннымъ на волю, приписался въ мѣщане, началъ снимать у сосѣдей бакши, разбогатѣлъ и живетъ теперь приторговочи. Это человѣкъ опытный, себѣ на умѣ, не злой и не добрый, а болѣе разсчетливый; это тертый калачъ, который знаетъ людей и умѣетъ ими пользоваться. Онъ остороженъ и въ то же время предпріимчивъ, какъ лисица; болтливъ, какъ старая женщина, и никогда не проговаривается, а всякаго другого заставитъ высказаться: впрочемъ, не прикидывается простачкомъ, какъ это дѣлаютъ иные хитрецы того же десятка: да ему и трудно было бы притворяться: я никогда не видывалъ болѣе проницательныхъ и умныхъ глазъ, какъ его кроличьи, лукавыя „глядѣлки" *). Они никогда не смо-

*) Орловцы называютъ глаза глядѣлками, такъ же какъ ротъ бадломъ.

трять просто — все высматриваютъ, да подсматриваютъ. Моргачъ иногда по цѣлымъ недѣлямъ обдумываетъ какое-нибудь, повидимому, простое предпріятіе, а то вдругъ рѣшится на отчаянно-смѣлое дѣло, кажется, тутъ ему и голову сломить.... смотришь—все удалось, все какъ по маслу пошло. Онъ счастливъ, и вѣритъ въ свое счастье, вѣритъ примѣтамъ. Онъ вообще очень суевѣренъ. Его не любятъ, потому что ему самому ни до кого дѣла нѣтъ, но уважаютъ. Все его семейство состоитъ изъ одного сынишки, въ которомъ онъ души не чаетъ, и который, воспитанный такимъ отцомъ, вѣроятно, пойдетъ далеко. „А Моргачонокъ въ отца вышелъ“, уже и теперь говорятъ о немъ виолголоса старики, сидя на завалинкахъ и толкуя межъ собой въ лѣтніе вечера; и всѣ понимаютъ, что это значитъ, и уже не прибавляютъ ни слова.

Объ Яковѣ-Туркѣ и рядчикѣ нечего долго распространяться. Яковъ, прозванный Туркомъ, потому что дѣйствительно происходилъ отъ плѣнной турчанки, былъ по душѣ —художникъ во всѣхъ смыслахъ этого слова, а по званію—черпальщикъ на бумажной фабрикѣ у купца; что же касается до рядчика, судьба котораго, признаюсь, мнѣ осталась неизвѣстной, то онъ показался мнѣ изворотливымъ и бойкимъ городскимъ мѣщанишомъ. Но о Дикомъ-Баринѣ стоитъ поговорить нѣсколько подробнѣе.

Первое впечатлѣніе, которое производилъ на васъ видъ этого человѣка, было чувство какой-то грубой, тяжелой, но неотразимой силы. Сложенъ онъ былъ неуклюже, „сбитнемъ“, какъ говорятъ у насъ, но отъ него такъ и несло несокрушимымъ здоровьемъ, и—странное дѣло—его медвѣжеватая фигура не была лишена какой-то своеобразной граціи, происходившей, можетъ быть, отъ совершенно спокойной увѣренности въ собственномъ могуществѣ. Трудно было рѣшить съ перваго разу, къ какому сословію принадлежалъ этотъ Геркулесъ; онъ не походилъ ни на дво-

рованго, ни на мѣщанина, ни на обѣдиѣвшаго подъячаго въ отставкѣ, ни на мелкомѣстнаго разорившагося дворянина—царя и драчуна: онъ былъ, ужъ точно, самъ по себѣ. Никто не зналъ, откуда онъ свалился къ намъ въ уѣздъ; поговаривали, что происходилъ онъ отъ однодворцевъ и состоялъ будто гдѣ-то прежде на службѣ, но ничего положительнаго объ этомъ не знали; да и отъ кого было и узнавать,—не отъ него же самого: не было человѣка болѣе молчаливаго и угрюмаго. Такъ же никто не могъ положительно сказать, чѣмъ онъ живетъ; онъ никакимъ ремесломъ не занимался, ни къ кому не ѣздилъ, не зналея почти ни съ кѣмъ, а деньги у него водились: правда, небольшія, но водились. Велъ онъ себя не то что скромно,—въ немъ вообще не было ничего скромнаго. — но тихо: онъ жилъ, словно никого вокругъ себя не замѣчалъ и рѣшительно ни въ комъ не нуждался. Дикій-Баринъ (такъ его прозвали: настоящее же его имя было Перевлѣсовъ) пользовался огромнымъ вліяніемъ во всемъ округѣ; ему повиновались тотчасъ и съ охотой, хотя онъ не только не имѣлъ никакого права приказывать кому бы то ни было, но даже самъ не изъявлялъ малѣйшаго притязанія на послушаніе людей, съ которыми случайно сталкивался. Онъ говорилъ—ему покорялись; сила всегда свое возьметъ. Онъ почти не пилъ вина, не зналея съ женщинами и страстно любилъ нѣніе. Въ этомъ человѣкѣ было много загадочнаго; казалось, какія-то громадныя силы угрюмо покоились въ немъ, какъ-бы зная, что разъ поднявшись, что сорвавшись разъ на волю, онѣ должны разрушить и себя, и все, до чего ни коснутся; и я жестоко ошибаюсь, если въ жизни этого человѣка не случилось уже подобнаго взрыва, если онъ, наученный опытомъ и едва спасшись отъ гибели, неумолимо не держалъ теперь самого себя въ желѣзныхъ рукавицахъ. Особенно поражала меня въ немъ смѣсь какой-то врожденной, природной свирѣпости и такого же

врождённаго благородства. смѣсь, которой я не встрѣчалъ ни въ комъ другомъ.

И такъ, рядчикъ выступилъ впередъ, закрылъ до половины глаза и запѣлъ высочайшимъ фальцетомъ. Голосъ у него былъ довольно пріятный и сладкій, хотя нѣсколько сильный; онъ игралъ и вилялъ этимъ голосомъ, какъ юлою, безпрестанно заливался и переливался сверху внизъ и безпрестанно возвращался къ верхнимъ нотамъ, которыя выдерживалъ и вытягивалъ съ особеннымъ стараньемъ, умолкалъ, и потомъ вдругъ подхватывалъ прежній напѣвъ съ какой-то залихваткой, запоемой удалью. Его переходы были иногда довольно смѣлы, иногда довольно забавны: знатоку они бы много доставили удовольствія; нѣмецъ пришелъ бы отъ нихъ въ негодованіе. Это былъ русскій tenore di grazia, ténor léger. Пѣлъ онъ веселую, плясовую пѣсню, слова которой, сколько я могъ уловить сквозь безконечныя украшенія, прибавленныя согласныя и восклицанія, были слѣдующія:

Распашу я, молода-молоденька,
Землицы маленько:
Я посѣю, молода-молоденька,
Цвѣтика аленька.

Онъ пѣлъ; всѣ слушали его съ большимъ вниманьемъ. Онъ видимо чувствовалъ, что имѣетъ дѣло съ людьми свѣдущими, и потому, какъ говорится, просто лѣзъ изъ кожи. Дѣйствительно, въ нашихъ краяхъ знаютъ толкъ въ пѣніи, и не даромъ село Сергіевское, на большой орловской дорогѣ, славится во всей Россіи своимъ особенно пріятнымъ и согласнымъ напѣвомъ. Долго рядчикъ пѣлъ, не возбуждая слишкомъ сильнаго сочувствія въ своихъ слушателяхъ; ему не доставало поддержки хора: наконецъ, при одномъ особенно удачномъ переходѣ, заставившемъ улыбнуться самого Дикаго-Барина, Обалдуй не выдержалъ и вскрикнулъ отъ удовольствія. Всѣ встрепенулись. Обалдуй съ Моргачомъ

начали вполголоса подхватывать, подтягивать, покрикивать! „Ихо.... Забирай, шельмець!... Забирай, вытягивай, асинодь! Вытягивай еще! Накалывай еще, собака ты этакая, пёсь!... Погуби Продь твою душу!“ и пр. Николай Иваныч изъ-за стойки одобрительно закачалъ головой направо и налѣво. Обалдуй, наконецъ, затопалъ, засѣменилъ ногами и задергалъ плечикомъ,—а у Якова глаза такъ и разгорѣлись, какъ уголья, и онъ весь дрожалъ, какъ листъ, и безпорядочно улыбался. Одинъ Дикій-Баринъ не измѣнился въ лицѣ и попрежнему не двигался съ мѣста; но взглядъ его, устремленный на рядчика, нѣсколько смягчился, хотя выраженіе губъ оставалось презрительнымъ. Ободренный знаками всеобщаго удовольствія, рядчикъ совсѣмъ завихрился, и ужъ такія началъ отдѣлывать завитушки, такъ защелкалъ и забарабанилъ языкомъ, такъ неистово заигралъ горломъ, что, когда, наконецъ, утомленный, блѣдный и облитый горячимъ потомъ, онъ пустилъ, перекинувшись назадъ всѣмъ тѣломъ, послѣдній замирающій возгласъ,—общій, слитный крикъ отвѣтилъ ему неистовымъ взрывомъ. Обалдуй бросился ему на шею и началъ душить его своими длинными, костлявыми руками: на жирномъ лицѣ Николая Иваныча выступила краска, и онъ словно помолодѣлъ: Яковъ, какъ сумасшедшій, закричалъ: „молодецъ, молодецъ!“—даже мой сосѣдъ, мужикъ въ изорванной свитѣ, не вытерпѣлъ и, ударивъ кулакомъ по столу, воскликнулъ: „А-га! хорошо, чортъ побери—хорошо!“ и съ рѣшительностью плюнулъ въ сторону.

— Ну, братъ, потѣшилъ! кричалъ Обалдуй, не выпуская изнеможеннаго рядчика изъ своихъ объятій,—потѣшилъ, нечего сказать! Выигралъ, братъ выигралъ! Поздравляю—осьмуха твоя! Яшкѣ до тебя далеко.... Ужъ я тебѣ говорю: далеко.... А ты мнѣ вѣрь! (И онъ снова прижалъ рядчика къ своей груди).

— Да пусти-же его; пусти, неотвязная.... съ досадой

заговорилъ Моргачъ: — дай ему присѣсть на лавку-то: вишь, онъ усталъ!... Экой ты фофанъ, братецъ, право. фофанъ! Что присталь, словно банный листъ?

— Ну, что-жъ, пусть садится. а я за его здоровье выпью,—сказалъ Обалдуй, и подошелъ къ стойкѣ. — На твой счетъ, братъ,—прибавилъ онъ, обращаясь къ рядчику.

Тотъ кивнулъ головой, сѣлъ на лавку, досталъ изъ шапки полотенце и началъ утирать лицо; а Обалдуй съ торопливой жадностью выпилъ стаканъ, и по привычкѣ горькихъ пьяницъ. крякая, принялъ грустно-озабоченный видъ.

— Хорошо поешь, братъ, хорошо,—ласково замѣтилъ Николай Иванычъ. — А теперь за тобой очередь, Яша: смотри, не сробѣй. Посмотримъ, кто кого; посмотримъ.... А хорошо поетъ рядчикъ. ей-Богу, хорошо.

— Очинна хорошо, — замѣтила Николая Иванычева жена и съ улыбкой поглядѣла на Якова.

— Хорошо-га! —повторилъ вполголоса мой сосѣдъ.

— А, заворотень-полѣха! *) завопилъ вдругъ Обалдуй и, подойдя къ мужичку съ дырой на плечѣ, уставилъ на него пальцемъ, запрыгалъ и залился дребезжащимъ хохотомъ.—Полѣха! полѣха! Га, бадѣ паняй **), заворотень? Зачѣмъ пожаловалъ, заворотень? кричалъ онъ сквозь смѣхъ. Бѣдный мужикъ смутился и уже собрался-было встать, да уйти поскорѣй. какъ вдругъ раздался мѣдный голосъ Дикаго-Барина:

— Да что-жъ это за несносное животное такое? произнесъ онъ, скрыпнувъ зубами.

---

*) Полѣхами называются обитатели южнаго Полѣсья, длинной лѣсной полосы, начинающейся на границѣ болховскаго и жиздринскаго уѣздовъ. Они отличаются многими особенностями въ образѣ жизни, нравахъ и языкѣ. Заворотнями же ихъ зовутъ за подозрительный и тугой нравъ.

**) Полѣхи, прибавляютъ почти къ каждому слову восклицанія: «га!» и «бадѣ».—«Паняй» вмѣсто погоняй.

— Я ничего, забормоталъ Обалдуй: — я ничего.... я такъ....

— Ну, хорошо, молчать-же! возразилъ Дикій-Баринъ.— Яковъ начинай!

Яковъ взялся рукой за горло.

— Что, братъ, того.... что-то.... Гмъ.... Не знаю, право, что-то того....

— Ну, полно, не робѢй. Стыдись?... чего вертишься?... Ной, какъ Богъ тебѢ велитъ.

И Дикій-Баринъ потупился, выжидая.

Яковъ помолчалъ, взглянулъ кругомъ и закрылся рукой. ВсѢ такъ и впились въ него глазами, особенно рядчикъ, у котораго на лицѢ, сквозь обычную самоувѢренность и торжество успѢха, проступило невольное, легкое безпокойство. Онъ прислонился къ стѢнѢ и опять положилъ подъ себя обѢ руки, но уже не болтать ногами. Когда-же, наконецъ, Яковъ открылъ свое лицо—оно было блѢдно, какъ у мертваго, глаза едва мерцали сквозь опущенныя рѢсницы. Онъ глубоко вздохнулъ и запѢлъ.... Первый звукъ его голоса былъ слабъ и неровенъ и, казалось, не выходилъ изъ его груди, но принесся откуда-то издалека, словно залетѢлъ случайно въ комнату. Странно подѢйствовалъ этотъ трепещущій, звенящій звукъ на всѢхъ насъ; мы взглянули другъ на друга, а жена Николая Ивановича такъ и выпрямилась. За этимъ первымъ звукомъ послѢдовалъ другой, болѢе твердый и протяжный, но все еще видимо дрожащій, какъ струна, когда, внезапно прозвенѢвъ подъ сильнымъ пальцемъ, она колеблется послѢднимъ, быстро замирающимъ колебаньемъ. За вторымъ — третій, и, понемногу разгорячаясь и расширяясь, полилась заунывная пѢсня. „Не одна въ полѢ дороженька пролегала“—пѢлъ онъ, и всѢмъ намъ сладко становилось и жутко. Я, признаюсь, рѢдко слыхивалъ подобный голосъ: онъ былъ слегка разбитъ и звенѢлъ какъ надтреснутый; онъ

даже сначала отзывался чѣмъ-то болѣзненнымъ; но въ немъ была и неподдѣльная, глубокая страсть, и молодость, и сила, и сладость, и какая-то увлекательно-безпечная, грустная скорбь. Русская, правдивая, горячая душа звучала и дышала въ немъ, и такъ и хватала васъ за сердце, хватала прямо за его русскія струны. Пѣснь росла, разливалась. Яковомъ видимо овладѣвало упоеніе; онъ уже не робѣлъ, онъ отдавался весь своему счастью; голосъ его не трепеталъ болѣе—онъ дрожалъ, но той едва замѣтной внутренней дрожью страсти, которая стрѣлой вонзается въ душу слушателя, и безпрестанно крѣпчалъ, твердѣлъ и расширялся. Помнится, я видѣлъ однажды, вечеромъ, во время отлива, на плоскомъ песчаномъ берегу моря, грозно и тяжко шумѣвшаго вдали, большую бѣлую чайку: она сидѣла неподвижно, подставивъ шелковистую грудь алому сіянью зари, и только изрѣдка медленно расширяла свои длинныя крылья на-встрѣчу знакомому морю, на-встрѣчу низкому, багровому солнцу: я вспомнилъ о ней, слушая Якова. Онъ пѣлъ, совершенно позабывъ и своего соперника, и всѣхъ насъ, но видимо поднимаемый, какъ бодрый пловецъ волнами, нашимъ молчаливымъ, страстнымъ участьемъ. Онъ пѣлъ, и отъ каждаго звука его голоса вѣяло чѣмъ-то роднымъ и необозримо широкимъ, словно знакомая степь раскрывалась передъ вами, уходя въ безконечную даль. У меня, я чувствовалъ, закипали на сердцѣ и поднимались къ глазамъ слезы; глухія, сдержанныя рыданья внезапно поразили меня.... я оглянулся — жена цѣловальника плакала, припавъ грудью къ окну. Яковъ бросилъ на нее быстрый взглядъ и залился еще звонче, еще слаще прежняго. Николай Иванычъ потупился, Моргачъ отвернулся; Обалдуй, весь разнѣженный, стоялъ, глупо разинувъ ротъ; сѣрый мужичокъ тихонько всхлипывалъ въ уголку, съ горькимъ шопотомъ покачивая головой; и по желѣзному лицу Дикаго-Барина, изъ-подъ со-

вершково надвинувшихся бровей, медленно прокатилась тяжелая слеза: рядчикъ поднесъ сжатый кулакъ ко лбу и не шевелился.... Не знаю, чѣмъ-бы разрѣшилось всеобщее томленье, еслибъ Яковъ вдругъ не кончилъ на высокомъ, необыкновенно тонкомъ звукѣ —словно голосъ у него оборвался. Никто не крикнулъ, даже не шевельнулся: всѣ какъ-будто ждали, не будетъ-ли онъ еще пѣть: но онъ раскрылъ глаза, словно удивленный нашимъ молчаньемъ, вопрошающимъ взоромъ обвелъ всѣхъ кругомъ и увидалъ, что побѣда была его....

— Яша, — проговорилъ Дикій-Баринъ, положилъ ему руку на плечо, и—смолкъ.

Мы всѣ стояли, какъ оцѣпенѣлые. Рядчикъ тихо всталъ и подошелъ къ Якову.—„Ты.... твоя.... ты выигралъ“. произнесъ онъ наконецъ съ трудомъ и бросился вонъ изъ комнаты.

Его быстрое, рѣшительное движеніе какъ-будто нарушило очарованье: всѣ вдругъ заговорили шумно, радостно. Обалдуй подпрыгнулъ кверху, залепеталъ, замахалъ руками, какъ мельница крыльями: Моргачъ, ковыляя, подошелъ къ Якову и сталъ съ нимъ цѣловаться: Николай Ивановичъ приподнялся и торжественно объявилъ, что прибавляетъ отъ себя еще осьмуху пива; Дикій-Баринъ посмѣивался какимъ-то добрымъ смѣхомъ, котораго я никакъ не ожидалъ встрѣтить на его лицѣ: сѣрый мужичокъ то-и-дѣло твердилъ въ своемъ уголку, утирая обоими рукавами глаза, щеки, носъ и бороду: „а хорошо, ей-Богу, хорошо, ну, вотъ, будь я собачій сынъ, хорошо!“ а жена Николая Ивановича, вся раскраснѣвшаяся, быстро встала и удалилась. Яковъ наслаждался своей побѣдой, какъ дитя: все его лицо преобразилось; особенно его глаза такъ и засіяли счастьемъ. Его потащили къ стойкѣ; онъ подозвалъ къ ней распалакавшагося сѣраго мужичка, послалъ цѣловальникова сынишку за рядчикомъ, котораго, однако, тотъ не сыскалъ,

и начался пиръ.—„Ты еще намъ сносишь, ты до вечера намъ пѣть будешь“, твердилъ Обалдуй, высоко подпимая руки.

Я еще разъ взглянулъ на Якова и вышелъ. Я не хотѣлъ остаться—я боялся испортить свое впечатлѣніе. Но зной былъ нестерпимъ по-прежнему. Онъ какъ-будто висѣлъ надъ самой землей густымъ, тяжелымъ слоемъ: на темно-синемъ небѣ, казалось, крутились какіе-то мелкіе, свѣтлые огоньки сквозь тончайшую, почти черную пыль. Все молчало: было что-то безпадежное, придавленное въ этомъ глубокомъ молчаніи обезсиленной природы. Я добрался до сѣновала и легъ на только-что скошенную, но уже почти высохшую траву. Долго я не могъ задремать; долго звучалъ у меня въ ушахъ неотразимый голосъ Якова.... наконецъ, жара и усталость, взяли, однакожъ, свое, и я заснулъ мертвымъ сномъ. Когда я проснулся,—все уже потемнѣло: вокругъ разбросанная трава сильно пахла и чуть-чуть отсырѣла: сквозь тонкія жерди полураскрытой крыши слабо мигали блѣдныя звѣздочки. Я вышелъ. Заря уже давно погасла и едва бѣлѣлъ на небосклонѣ ея послѣдній слѣдъ: но въ недавно раскаленномъ воздухѣ сквозь ночную свѣжесть чувствовалась еще теплота, и грудь все еще жаждала холоднаго дуновенья. Вѣтра не было, не было и тучъ; небо стояло кругомъ все чистое и прозрачно-темное, тихо мерцая безчисленными, но чуть видными звѣздами. По деревнѣ мелькали огоньки: изъ недалекаго, ярко освѣщеннаго кабака неслся нестройный, смутный гамъ, среди котораго, мнѣ казалось, я узнавалъ голосъ Якова. Ярый смѣхъ, но временамъ, поднимался оттуда взрывомъ. Я подошелъ къ окошку и приложился лицомъ къ стеклу. Я увидѣлъ невеселую, хотя пеструю и живую картину: все было пьяно—все, начиная съ Якова. Съ обнаженной грудью сидѣлъ онъ на лавкѣ и, напѣвая осипшимъ голосомъ какую-то плясовую, уличную пѣсню, лѣниво перебиралъ и щи-

пали струны гитары. Мокрые волоса ключьями висѣли надъ его страшно-побѣднѣвшимъ лицомъ. По серединѣ кабака. Обалдуй, совершенно „развинченный“ и безъ кафтана, выплясывалъ въ перепрыжку передъ мужикомъ въ сѣроватомъ армякѣ; мужичокъ, въ свою очередь, съ трудомъ топоталъ и шаркалъ ослабѣвшими ногами и, безсмысленно улыбаясь сквозь взъерошенную бороду, изрѣдка помахивалъ одной рукой, какъ бы желая сказать: „куда ни шло!“ Ничего не могло быть смѣшнѣй его лица; какъ онъ ни вздергивалъ кверху свои брови, отяжелѣвшія вѣки не хотѣли подняться, а такъ и лежали на едва замѣтныхъ, поголовѣлыхъ, по сладчайшихъ глазкахъ. Онъ находился въ томъ миломъ состояніи окончательно подгулявшаго человѣка, когда всякій прохожій, взглянувъ ему въ лицо, непремѣнно скажетъ: „хорошъ, братъ, хорошъ!“ Моргачъ, весь красный, какъ ракъ, и широко раздувъ ноздри, язвительно посмѣивался изъ угла; одинъ Николай Иванычъ, какъ и слѣдуетъ истинному цѣловальнику, сохранялъ свое неизмѣнное хладнокровіе. Въ комнату набралось много новыхъ лицъ; но Дикаго-Барина я въ ней не видалъ.

Я отвернулся, и быстрыми шагами сталъ спускаться съ холма, на которомъ лежитъ Колотовка. У подошвы этого холма разстилается широкая равнина; затопленная мглистыми волнами вечерняго тумана, она казалась еще необъятнѣй и какъ-будто сливалась съ потемнѣвшимъ небомъ. Я сходилъ большими шагами по дорогѣ вдоль оврага, какъ вдругъ гдѣ-то далеко въ равнинѣ раздался звонкій голосъ мальчика.—„Антропка! Антропка-а-а!...“—кричалъ онъ съ упорнымъ и слезливымъ отчаяніемъ, долго, долго вытягивая послѣдній слогъ.

Онъ умолкалъ на нѣсколько мгновеній и снова принимался кричать. Голосъ его звонко разносился въ неподвижномъ, чутко-дремлющемъ воздухѣ. Тридцать разъ, по крайней-мѣрѣ, прокричалъ онъ имя Антропки. Вдругъ,

съ противоположнаго конца поляны, словно съ другого свѣта принесся едва слышный отвѣтъ:

— Чего-о-о-о-о?

Голосъ мальчика тотчасъ съ радостнымъ озлобленіемъ закричалъ:

— Иди сюда, чортъ, лѣшій-і-і-ій!

— Зачѣ-ѣ-ѣ-ѣмъ?—отвѣтилъ тотъ, спустя долгое время.

— А за тѣмъ, что тебя тятя высѣчь хочи-и-и-тъ,—поспѣшно прокричалъ первый голосъ.

Второй голосъ болѣе не откликнулся, и мальчикъ снова принялся взывать къ Антронкѣ. Возгласы его, болѣе и болѣе рѣдкіе и слабые, долетали еще до моего слуха, когда уже стало совсѣмъ темно, и я обогибалъ край лѣса, окружающаго мою деревеньку и лежащаго въ четырехъ верстахъ отъ Колотовки....

„Антронка-а-а!“ все еще чудилось въ воздухѣ, наполненномъ тѣнями ночи.

XVIII.

ПЕТРЪ ПЕТРОВИЧЪ КАРАТАЕВЪ.

Лѣтъ пять тому назадъ, осенью, на дорогѣ изъ Москвы въ Тулу, пришлось мнѣ просидѣть почти цѣлый день въ почтовомъ домѣ, за недостаткомъ лошадей. Я возвращался съ охоты и имѣлъ неосторожность отправить свою тройку впередъ. Смотритель, человѣкъ уже старый, угрюмый, съ волосами, нависшими надъ самымъ носомъ, съ маленькими заспанными глазами, на всѣ мои жалобы и просьбы отвѣчалъ отрывистымъ ворчаньемъ, въ сердцахъ хлопалъ дверью, какъ-будто самъ проклиналъ свою должность, и, выходя на крыльцо, бранилъ ямщиковъ, которые медленно брели по грязи съ пудовыми дугами на рукахъ, или сидѣли на лавкѣ, позѣвывая и почесываясь, и не обращали особеннаго вниманія на гнѣвныя восклицанія своего начальника. Я раза три уже принимался пить чай, нѣсколько разъ напрасно пытался заснуть, прочелъ всѣ надписи на окнахъ и на стѣнахъ; скука меня томила страшная. Съ холоднымъ и безнадежнымъ отчаяніемъ глядѣлъ я на приподнятыя оглобли своего тарантаса, какъ вдругъ зазвенѣлъ колоколь-

чикъ, и небольшая телѣга, запряженная тройкой измученныхъ лошадей, остановилась передъ крыльцомъ. Пріѣзжій соскочилъ съ телѣги и съ крикомъ: „живѣе лошадей!“ вошелъ въ комнату. Пока онъ, съ обычнымъ, страннымъ изумленіемъ, выслушивалъ отвѣтъ смотрителя, что лошадей-де нѣту, я успѣлъ, со всѣмъ жаднымъ любопытствомъ скучающаго человѣка, окинуть взоромъ съ ногъ до головы моего новаго товарища. На видъ ему было лѣтъ подъ тридцать. Оспа оставила неизгладимые слѣды на его лицѣ, сухомъ и желтоватомъ, съ непріятнымъ мѣднымъ отблескомъ; извнія-черные, длинные волосы лежали сзади кольцами на воротникѣ, спереди закручивались въ ухорскіе виски: небольшіе опухшіе глазки глядѣли,—и только: на верхней губѣ торчало нѣсколько волосковъ. Одѣтъ онъ былъ забубеннымъ номѣщикомъ, посѣтителемъ конныхъ ярмарокъ, въ пестрый, довольно засаленный архалукъ, полинявшій шелковый галстукъ лиловаго цвѣта, жилетъ съ мѣдными пуговками и сѣрыя панталоны съ огромными раструбами, изъ-подъ которыхъ едва выглядывали кончики нечищенныхъ сапогъ. Отъ него сильно несло табакомъ и водкой: на красныхъ и толстыхъ его пальцахъ, почти закрытыхъ рукавами архалука, видѣлись серебряныя и тульскія кольца. Такія фигуры встрѣчаются на Руси не дюжинами, а сотнями: знакомство съ ними, надобно правду сказать, не доставляетъ никакого удовольствія: но, несмотря на предубѣжденіе, съ которымъ я глядѣлъ на пріѣзжаго, я не могъ не замѣтить безпечно-добраго и страстнаго выраженья его лица.

— Вотъ и они ждутъ здѣсь болѣе часу-съ,—промолвилъ смотритель, указывая на меня.

Болѣе часу!—Злодѣй смѣялся надо мной.

— Да имъ, можетъ быть, не такъ нужно,—отвѣчалъ пріѣзжій.

— Ужъ этого-съ мы не можемъ знать-съ, — угрюмо сказалъ смотритель.

— Такъ неужели нельзя никакъ? Нѣтъ лошадей рѣшительно?

— Нельзя-съ. Ни одной лошади не имѣется.

— Ну, такъ велите-же мнѣ самоваръ поставить. Подождемъ, дѣлать нечего.

Пріѣзжій сѣлъ на лавку, бросилъ картузъ на столъ и провелъ рукой по волосамъ.

— А вы ужъ пили чай?—спросилъ онъ меня.

— Пилъ.

— А еще разъ, для компаніи, не угодно?

Я согласился. Толстый рыжій самоваръ въ четвертый разъ появился на столъ. Я досталъ бутылку рому. Я не ошибся, принявъ моего собесѣдника за мелкопомѣстнаго дворянина. Звали его Петромъ Петровичемъ Каратаевымъ.

Мы разговорились. Не прошло и получаса съ его пріѣзда, какъ онъ съ самой добродушной откровенностью разсказывалъ мнѣ свою жизнь.

— Теперь я ѣду въ Москву,—говорилъ онъ мнѣ, доливая четвертый стаканъ:—въ деревнѣ мнѣ ужъ теперь нечего дѣлать.

— Отчего-же нечего?

— Да такъ-таки — нечего. Хозяйство поразстроилось, мужиковъ поразорилъ, признаться: подошли годы плохіе: неурожаи, разныя, знаете, несчастія.... Да впрочемъ,—прибавилъ онъ, уныло глянувъ въ сторону: — какой я хозяинъ!

— Почему же?

— Да нѣтъ,—перебилъ онъ меня:—такіе-ли бываютъ хозяева! Вотъ, видите-ли, продолжалъ онъ, скрутивъ голову на бокъ и прилежно насасывая трубку:—вы, такъ, глядя на меня, можете подумать, что я и того..., а вѣдь я, долженъ вамъ признаться, воспитанье получилъ сред-

ственное; достатковъ не было. Вы меня извините, я человѣкъ откровенный, да и наконецъ....

Онъ не договорилъ своей рѣчи и махнулъ рукой. Я началъ увѣрять его, что онъ ошибается, что я очень радъ нашей встрѣчѣ и проч., я потомъ замѣтилъ, что для управленія имѣньемъ, кажется, не нужно слишкомъ сильнаго образованія.

— Согласенъ,—отвѣчалъ онъ:—я съ вами согласенъ. Да все-же, нужно такое, особенное расположеніе! Иной Богъ знаетъ что дѣлаетъ, и ничего! а я.... Позвольте узнать, вы сами изъ Питера, или изъ Москвы?

— Я изъ Петербурга.

Онъ пустилъ ноздрями долгую струю дыма.

— А я въ Москву ѣду служить.

— Куда-же вы намѣрены опредѣлиться?

— А не знаю: какъ тамъ придется. Признаться вамъ, боюсь я службы: какъ разъ подъ отвѣтственность попадешь. Жилъ все въ деревнѣ: привыкъ, знаете.... да ужъ дѣлать нечего.... нужда! Охъ, ужъ эта мнѣ нужда!

— За то вы будете жить въ столицѣ.

— Въ столицѣ.... ну, я не знаю, что̀ тамъ, въ столицѣ, хорошаго. Посмотримъ, можетъ быть, оно и хорошо.... А ужъ лучше деревни, кажется, и быть ничего не можетъ.

— Да развѣ вамъ уже невозможно болѣе жить въ деревнѣ?

Онъ вздохнулъ.

— Невозможно. Она ужъ теперь, почитай-что, и не моя.

— А что̀?

— Да тамъ добрый человѣкъ—сосѣдъ завелся.... вексель.... Бѣдный Петръ Петровичъ провелъ рукой по лицу, подумалъ и тряхнулъ головою.

— Ну, да ужъ что̀!... Да признаться.—прибавилъ онъ послѣ небольшого молчанья: — мнѣ не на кого пенять,

самъ виноватъ. Любилъ покуражиться!... Люблю, чортъ возьми, покуражиться!

— Вы весело жили въ деревнѣ?—спросилъ я его.

— У меня, сударь,—отвѣчалъ онъ съ разстановкой и глядя мнѣ прямо въ глаза,—было двѣнадцать смычковъ гончихъ, такихъ гончихъ, какихъ, скажу вамъ, немного. (Онъ это послѣднее слово произнесъ на-распѣвъ). Русака какъ разъ замотаютъ, а ужъ на краснаго звѣря—змѣи, просто аспиды. И борзыми похвастаться я могъ. Теперь же дѣло прошлое, лгать не-для-чего. Охотился я и съ ружьемъ. Была у меня собака Контеска; стойка необыкновенная, верхнимъ чутьемъ все брала. Бывало, подойду къ болоту, скажу: шарпь! какъ искать не станетъ, такъ хоть съ дюжиной собакъ пройди,—шалишь, ничего не найдешь! а какъ станетъ,—просто, рада умереть на мѣстѣ!... И въ комнатѣ такая вѣжливая. Дашь ей хлѣбъ изъ лѣвой руки, да скажешь: — жидъ ѣлъ, — вѣдь не возьметъ, а дашь изъ правой, да скажешь: барынина кушала,—тотчасъ возьметъ и съѣстъ. Былъ у меня щенокъ отъ нея, отличный щенокъ, и въ Москву везти хотѣлъ, да пріятель выпросилъ вмѣстѣ съ ружьемъ; говоритъ: въ Москвѣ тебѣ, братъ, будетъ не до того; тамъ ужъ пойдетъ совсѣмъ, братъ, другое. Я и отдалъ ему щенка, да ужъ и ружье; ужъ оно все тамъ, знаете, осталось.

— Да вы и въ Москвѣ могли-бы охотиться.

— Нѣтъ ужъ, къ чему? не съумѣлъ держаться, такъ и терпи теперь. А вотъ, лучше позвольте узнать, что̀ жизнь въ Москвѣ—дорога̀?

— Нѣтъ, не слишкомъ.

— Не слишкомъ?... А скажите, пожалуйста, вѣдь цыгане въ Москвѣ живутъ?

— Какіе цыгане?

— А вотъ, что̀ по ярмаркамъ ѣздятъ?

— Да, въ Москвѣ....

— Ну, это хорошо. Люблю цыганъ, чортъ возьми, люблю....

И глаза Петра Петровича сверкнули удалой веселостью. Но вдругъ онъ завертѣлся на лавкѣ, потомъ задумался, потупилъ голову и протянулъ ко мнѣ пустой стаканъ.

— Дайте-ка мнѣ вашего рому,—проговорилъ онъ.

— Да чай весь вышелъ.

— Ничего, такъ, безъ чаю.... Эхъ!

Каратаевъ положилъ голову на руки и опершя руками на столъ. Я молча глядѣлъ на него и ожидалъ уже тѣхъ чувствительныхъ восклицаній, пожалуй, даже тѣхъ слезъ, на которыя такъ щедръ подгулявшій человѣкъ, но когда онъ поднялъ голову, меня, признаюсь, поразило глубокогрустное выраженіе его лица.

— Что съ вами?

— Ничего-съ.... старину вспомнилъ. Такой анекдотъ-съ.... Разсказалъ-бы вамъ, да мнѣ совѣстно васъ безпокоить....

— Помилуйте!

— Да,—продолжалъ онъ со вздохомъ:—бываютъ случаи.... хотя, напримѣръ, и со мной. Вотъ, если хотите, я вамъ разскажу. Впрочемъ, не знаю....

— Разсказывайте, любезный Петръ Петровичъ.

— Пожалуй, хотя оно того.... Вотъ, видите-ли,—началъ онъ:—но я, право, не знаю....

— Ну, полноте, любезный Петръ Петровичъ.

— Ну, пожалуй. Такъ вотъ, что со мной, такъ-сказать, случилось. Жилъ я-съ въ деревнѣ.... Вдругъ, приглянись мнѣ дѣвушка, ахъ, да какая же дѣвушка была.... красавица, умница, а ужъ добрая какая! Звали ее Матреной-съ. А дѣвка она была простая, т.-е., вы понимаете, крѣпостная, просто холопка-съ. Да не моя дѣвка, а чужая, — вотъ въ чемъ бѣда. Ну, вотъ, я ее полюбилъ,—такой, право, анекдотъ-съ,—ну, и она. Вотъ, и

стала Матрена меня просить: выкупи ее, дескать, отъ госпожи; да и я самъ уже объ эфтомъ подумывалъ.... А госпожа-то у ней была богатая, старушенція страшная: жила отъ меня верстахъ въ пятнадцати. Ну, вотъ, въ одинъ, какъ говорится, прекрасный день, я и велѣлъ заложить себѣ дрожки тройкой.—въ корню ходилъ у меня иноходецъ, азіятецъ необыкновенный, за то и назывался Іамщурдось,—одѣлся получше и поѣхалъ къ Матренной барынѣ. Пріѣзжаю: домъ большой, съ флигелями, съ садомъ.... У повертка Матрена меня ждала, хотѣла-было заговорить со мной, да только руку поцѣловала и отошла въ сторону. Вотъ, вхожу я въ переднюю, спрашиваю: дома?... А мнѣ высокій такой лакей говоритъ: какъ объ васъ доложить прикажете? Я говорю: доложи, братецъ, дескать, помѣщикъ Каратаевъ пріѣхалъ о дѣлѣ переговорить. Іакей ушелъ: я жду себѣ и думаю: что-то будетъ? чай, заломитъ, бестія, цѣну страшную, даромъ, что богата. Рублей пятьсотъ, пожалуй, запроситъ. Вотъ, наконецъ, вернулся лакей, говоритъ: пожалуйте. Я вхожу за нимъ въ гостиную. Сидитъ на креслахъ маленькая, желтенькая старушонка и глазами моргаетъ.—„Что вамъ угодно?“—Я сперва, знаете-ли, почелъ за нужное объявить, что, дескать, радъ знакомству.—„Вы ошибаетесь, я не здѣшняя хозяйка, а ея родственница.... Что вамъ угодно?—Я замѣтилъ ей тутъ-же, что мнѣ съ хозяйкой-то и нужно переговорить. — „Марья Ильинична не принимаетъ сегодня: она нездорова.... Что вамъ угодно?“ Дѣлать нечего, подумалъ я про себя, объясню ей мое обстоятельство. Старуха меня выслушала.—„Матрена? какая Матрена?“—Матрена Ѳедорова, Куликова дочь.—„Ѳедора Кулика дочь.... да какъ вы ее знаете?“—Случайнымъ манеромъ.—„А извѣстно ей ваше намѣреніе?“—Извѣстно.—Старуха замолчала.—„Да я ее, негодную!...“—Я, признаюсь, удивился. — За что-же, помилуйте!...

Я за нее готовъ внести сумму, только извольте назначить. —Старая хрычовка такъ и запищѣла.—„Вотъ, вздумали чѣмъ удивить: нужны намъ очень ваши деньги!... а вотъ я ее ужо, вотъ я ее.... „Дурь-то изъ нея выбью".—Раскашлялась старуха со злости.—„Не хорошо ей у насъ, что-ли?... Ахъ, она чертовка, прости, Господи, мое согрѣшенье!" Я, признаюсь, вспыхнулъ.—„За что же вы грозите бѣдной дѣвкѣ? чѣмъ она, то-есть, виновата?—Старуха перекрестилась.—„Ахъ, ты мой Господи, да развѣ я"....—„Да вѣдь она не ваша!—„Ну, ужъ про это Марья Ильинична знаетъ: не ваше, батюшка, дѣло: а вотъ, я ужо Матренѣ-то покажу, чья она холопка". — Я, признаюсь, чуть не бросился на проклятую старуху, да вспомнилъ о Матренѣ, и руки опустились. Заробѣлъ такъ, что пересказать невозможно: началъ упрашивать старуху: возьмите, дескать, что хотите.—„Да на что она вамъ?"—Поправилась, матушка; войдите въ мое положенье.... Позвольте поцѣловать у васъ ручку.—И таки-поцѣловалъ у нельмы руку!—„Ну", прошамшила вѣдьма: — „я скажу Марьѣ Ильиничнѣ: какъ она прикажетъ; а вы заѣзжайте дня черезъ два".—Я уѣхалъ домой въ большомъ безпокойствѣ. Начиналъ я догадываться, что дѣло неладно повелъ, напрасно далъ свое расположенье замѣтить, да хватился-то я поздно. Дня черезъ два отправился я къ барынѣ. Привели меня въ кабинетъ. Цвѣтовъ пропасть, убранство отличное, сама сидитъ въ такихъ мудреныхъ креслахъ и голову назадъ завалила на подушки: и родственница прежняя тутъ сидитъ, да еще какая-то барыння облобызая, въ зеленомъ платьѣ, криворотая, компаньонка, должно быть. Старуха загнусила: „прошу садиться". Я сѣлъ. Стала меня разспрашивать о томъ, сколько мнѣ лѣтъ, да гдѣ я служилъ, да что намѣренъ дѣлать, и такъ все свысока, важно. Я отвѣчалъ подробно. Старуха взяла со стола платокъ, помахала, помахала на себя.... „Мнѣ", говоритъ,

„докладывала Катерина Карповна объ вашемъ намѣреніи. докладывала", говоритъ: „но я себѣ". говоритъ. „положила за правило: людей въ услуженіе не отпускать. Оно и неприлично. да и не годится въ порядочномъ домѣ: это не порядокъ. Я уже распорядилась". говоритъ. „вамъ уже болѣе безпокоиться". говоритъ. „нечего". — Какое безпокойство. помилуйте.... А можетъ. вамъ Матрена Ѳедоровна нужна?— „Нѣтъ. говоритъ „не нужна". — Такъ отчего-же вы мнѣ ее уступить не хотите?— „Оттого, что мнѣ не угодно. не угодно. да и все тутъ. „Я ужъ". говоритъ. „распорядилась: она въ стѣнную деревню посылается". Меня какъ громомъ хлопнуло. Старуха сказала слова два по-французски зеленой барынѣ: та вышла. „Я". говоритъ. „женщина правилъ строгихъ. да и здоровье мое слабое: безпокойства переносить не могу. Вы еще молодой человѣкъ, а я ужъ старая женщина и въ правѣ вамъ давать совѣты. Не лучше-ли вамъ пристроиться, жениться. поискать хорошей партіи; богатыя невѣсты рѣдки, но дѣвицу бѣдную, за то хорошей нравственности найти можно". Я, знаете. гляжу на старуху и ничего не понимаю. что она тамъ такое мелетъ; слышу. что толкуетъ о женитьбѣ. а у меня стѣнная деревня все въ ушахъ звенитъ. Жениться!... какой чортъ....

Тутъ разсказчикъ внезапно остановился и поглядѣлъ на меня.

— Вѣдь вы не женаты?

— Нѣтъ.

— Ну, конечно. дѣло извѣстное. Я не вытерпѣлъ:— „Да помилуйте, матушка, что вы за ахинею порете? Какая тутъ женитьба? я просто желаю узнать отъ васъ. уступаете вы вашу дѣвку Матрену, или нѣтъ?—Старуха заохала.— „Ахъ. онъ меня обезпокоилъ! ахъ, велите ему уйти! ахъ!..." Родственница къ ней подскочила и раскричалась на меня. А старуха все стонетъ: „Чѣмъ это я

заслужила?... Стало быть, я ужъ въ своемъ домѣ не госпожа? ахъ, ахъ!" Я схватилъ шляпу и, какъ сумасшедшій, выбѣжалъ вонъ.

— Можетъ быть,—продолжалъ разсказчикъ:—вы осудите меня за то, что я такъ сильно привязался къ дѣвушкѣ низъ низкаго сословія: я и не намѣренъ себя, то-есть, оправдывать.... такъ ужъ оно пришлось! Вѣрите-ли, ни днемъ, ни ночью покоя мнѣ не было.... Мучусь! за что, думалъ я, погубилъ несчастную дѣвку! Какъ только, бывало, вспомню, что она въ зипунѣ гусей гоняетъ, да въ черномъ тѣлѣ, по барскому приказу, содержится, да староста, мужикъ въ дегтярныхъ сапогахъ, ее ругательски-ругаетъ—холодный потъ такъ съ меня и заканаетъ. Ну, не вытерпѣлъ, провѣдалъ, въ какую деревню ее сослали, сѣлъ верхомъ и поѣхалъ туда. На другой день подъ-вечеръ только пріѣхалъ. Видно, отъ меня такого пассажа не ожидали и никакого на мой счетъ приказанія не дали. Я прямо къ старостѣ, будто сосѣдъ; вхожу на дворъ, глядь: Матрена сидитъ на крылечкѣ и рукой подперлась. Она было-вскрикнула, да я ей погрозилъ и показалъ на задворье, въ поле. Вошелъ въ избу; со старостой покалякалъ, навралъ ему чортову тьму, улучилъ минутку и вышелъ къ Матренѣ. Она, бѣдняжка, такъ у меня на шеѣ и повисла. Побѣдѣла, похудѣла, моя голубушка. Я, знаете-ли, говорю ей: ничего, Матрена; ничего, не плачь,—а у самого слезы такъ и бѣгутъ и бѣгутъ.... Ну, однакожъ, наконецъ, и мнѣ стыдно стало: говорю ей:—Матрена, слезами горю не пособить, а вотъ что: надобно дѣйствовать, какъ говорится, рѣшительно; надобно тебѣ бѣжать со мной; вотъ какъ надобно дѣйствовать. Матрена такъ и обмерла.... „Какъ можно! да я пропаду, да они меня заѣдятъ совсѣмъ!"—Глупая ты, кто тебя сыщетъ?—Сыщутъ, непремѣнно сыщутъ. Спасибо вамъ, Петръ Петровичъ,—вѣкъ не забуду вашей ласки, но ужъ вы меня теперь предоставьте; ужъ, видно, та-

кова моя судьба".—Эхъ, Матрена, Матрена, а я тебя считалъ за дѣвку съ карахтеромъ.—И точно, карахтеру у ней было много.... душа была, золотая душа!—Что-жъ тебѣ здѣсь оставаться? все равно: хуже не будетъ. Ну, вотъ, сказывай: старостиныхъ кулаковъ отвѣдывала, а?—Матрена такъ и вспыхнула, и губы у ней задрожали. „Да изъза меня семьѣ моей житья не будетъ". — Ну ее, твою семью.... Сошлютъ ее, что-ли? — „Сошлютъ, брата-то навѣрное сошлютъ".—А отца?—„Ну, отца не сошлютъ; онъ у насъ одинъ хорошій портной и есть".—Ну, вотъ, видишь; а братъ твой отъ этого не пропадетъ.—Повѣрители, на силу уломалъ ее; вздумала еще толковать о томъ, что, дескать, вы за это отвѣчать будете.... Да ужъ это, говорю я, не твое дѣло.... Однако, я-таки ее увезъ.... не въ этотъ разъ, а въ другой: ночью, на телѣгѣ пріѣхалъ и увезъ.

— Увезли?

— Увезъ.... Ну, вотъ, она и поселилась у меня. Домикъ у меня былъ небольшой, прислуги мало. Люди мои, безъ обиняковъ скажу, меня уважали; не выдали бы ни за какія благополучія. Сталъ я пожинать пріѣзжаючи. Матренушка отдохнула, поправилась; вотъ, я къ ней и привязался.... Да и что за дѣвка была! Откуда что бралось? и пѣть-то она умѣла, и плясать, и на гитарѣ играть.... Сосѣдямъ я ее не показывалъ: чего добраго разболтаютъ! А былъ у меня пріятель, другъ закадычный, Горностаевъ Пантелей—вы не изволите знать? Тотъ въ ней, просто, души не чаялъ; какъ у барыни, руки у ней цѣловалъ, право. И скажу вамъ, Горностаевъ не мнѣ чета: человѣкъ онъ образованный, всего Пушкина прочелъ; станетъ, бывало, съ Матреной да со мной разговаривать, такъ мы и уши развѣсимъ. Писать ее выучилъ, такой чудакъ! А ужъ какъ я одѣвалъ ее,—просто, лучше губернаторши; сшилъ ей шубку изъ малиноваго бархата съ мѣховой опушкой....

Ужъ какъ эта шубка на ней сидѣла! Шубку-то эту московская мадамъ шила по новому манеру, съ перехватомъ. И ужъ какая чудная эта Матрена была! Бывало, задумается, да и сидитъ по часамъ, на полъ глядитъ, бровью не шевельнетъ: и я тоже сижу, да на нее смотрю, да насмотрѣться не могу, словно никогда не видалъ.... Она улыбнется, а у меня сердце такъ и дрогнетъ, словно кто пощекотитъ. А то, вдругъ приметъ смѣяться, шутить, плясать; обниметъ меня такъ жарко, такъ крѣпко, что голова кругомъ пойдетъ. Съ утра до вечера, бывало, только и думаю: чѣмъ бы мнѣ ее порадовать? И вѣрите ли, вѣдь только для того ее дарилъ, чтобы посмотрѣть, какъ она, душа моя, обрадуется, вся покраснѣетъ отъ радости, какъ станетъ мой подарокъ примѣрять, какъ ко мнѣ въ обновкѣ подойдетъ и поцѣлуетъ. Неизвѣстно, какимъ образомъ отецъ ея, Куликъ, пронюхалъ дѣло; пришелъ старикъ поглядѣть на насъ, да какъ заплачетъ.... Такимъ-то мы образомъ мѣсяцевъ пять прожили, а я бы не прочь и весь вѣкъ съ ней такъ прожить, да судьба моя такая окаянная!

Петръ Петровичъ остановился.

— Что-жъ такое сдѣлалось?—спросилъ я его съ участьемъ.

Онъ махнулъ рукой.

— Все къ чорту пошло. Я-же ее и погубилъ. Матренушка у меня смерть любила кататься въ санкахъ, и сама, бывало, правитъ; надѣнетъ свою шубку, шитыя рукавицы торжковскія, да только покрикиваетъ. Катались-то мы всегда вечеромъ, чтобы, знаете, кого-нибудь не встрѣтить. Вотъ, какъ-то разъ выбрался день такой, знаете, славный; морозно, ясно, вѣтра нѣту.... мы и поѣхали. Матрена взяла возжи. Вотъ, я и смотрю, куда это она ѣдетъ? Неужели въ Кукуевку, въ деревню своей барыни? Точно, въ Кукуевку. Я ей и говорю: сумасшедшая, куда

ты ѣдешь? Она гляпула ко мнѣ черезъ плечо, да усмѣхнулася. Дай, дескать, покуражиться. А! подумалъ я:—была не была!... Мимо господскаго дома прокатиться вѣдь хорошо? вѣдь хорошо—скажите сами? Вотъ, мы и ѣдемъ. Иноходецъ мой такъ и плыветъ, пристяжныя совершенно, скажу вамъ, завихрились,—вотъ, ужъ и Кукуевскую церковь видно; глядь, ползетъ по дорогѣ старый зеленый возокъ, и лакей на запяткахъ торчитъ.... Барыня, барыня ѣдетъ! Я было-струсилъ, а Матрена-то какъ ударитъ возжами по лошадямъ, да какъ помчится прямо на возокъ! Кучеръ! Тотъ-то, вы понимаете, видитъ: летитъ на встрѣчу—Алхимерэсъ какой-то,—хотѣлъ, знаете, посторониться, да круто взялъ, да въ сугробъ возокъ-то и опрокинулъ. Стекло разбилось—барыня кричитъ: ай, ай, ай! ай, ай, ай! компаньонка пищитъ: держи, держи! а мы, давай Богъ ноги, мимо. Скачемъ мы, а я думаю: худо будетъ, напрасно я ей позволилъ ѣхать въ Кукуевку. Что-жъ вы думаете? вѣдь узнала барыня Матрену, и меня узнала, старая, да жалобу на меня и подай: бѣглая, дескать, моя дѣвка у дворянина Каратаева проживаетъ; да тутъ же и благодарность, какъ слѣдуетъ, предъявила. Смотрю, ѣдетъ ко мнѣ исправникъ; а исправникъ-то былъ мнѣ человѣкъ знакомый, Степанъ Сергѣичъ Кузовкинъ, хорошій человѣкъ; то-есть, въ сущности человѣкъ не хорошій. Вотъ, пріѣзжаетъ и говоритъ: такъ и такъ, Петръ Петровичъ.—какъ же вы это такъ?... Отвѣтственность сильная, и законы на этотъ счетъ ясные. Я ему говорю: ну, объ этомъ мы, разумѣется, съ вами побесѣдуемъ, а вотъ, не хотите ли перекусить съ дороги? Перекусить-то онъ согласился, но говоритъ: правосудіе требуетъ, Петръ Петровичъ, сами посудите.—Ишь, конечно, правосудіе, говорю я: оно, конечно.... а вотъ, я слышалъ, у васъ лошадка есть вороненькая, такъ не хотите-ли помѣняться на моего Іамщурдоса?... А дѣвки Матрены Ѳедоровой у меня не имѣется.

—Ну, говоритъ онъ, Петръ Петровичъ; дѣвка-то у васъ. мы вѣдь не въ Швейцаріи живемъ.... а на Ламурдоса помѣняться лошадкой можно; можно, пожалуй, его и такъ взять. Однако, на этотъ разъ я его кое-какъ спровадилъ. Но старая барыня завозилась пуще прежняго; десяти тысячъ, говоритъ, не пожалѣю. Видите-ли, ей, глядя на меня. вдругъ въ голову пришло женить меня на своей зеленой компаньонкѣ,—это я послѣ узналъ: оттого-то она такъ и разозлилась. Чего только эти барыни не придумаютъ!... Со скуки, должно быть. Плохо мнѣ пришлось: и денегъ-то я не жалѣлъ, и Матрёну-то пряталъ,—нѣтъ! Затормошили меня, завертѣли совсѣмъ. Въ долги влѣзъ, здоровья лишился.... Вотъ, лежу однажды ночью у себя на постели и думаю: Господи Боже мой, за что̀ терплю? Что̀-жъ мнѣ дѣлать, коли я ее разлюбить не могу?... Ну, не могу, да и только!—пасть ко мнѣ въ комнату Матрена. Я на это время спряталъ ее было у себя на хуторѣ, верстахъ въ двухъ отъ своего дома. Я испугался.—Что? аль и тамъ тебя открыли? — „Нѣтъ, Петръ Петровичъ, — говоритъ она: „никто меня не безпокоитъ въ Бубновѣ; да долго ли это продолжится? Сердце мое“, говоритъ, „надрывается, Петръ Петровичъ; васъ мнѣ жаль, моего голубчика: вѣкъ не забуду ласки вашей, Петръ Петровичъ, а теперь пришла съ вами проститься“.—Что̀ ты, что̀ ты, сумасшедшая?... Какъ проститься? какъ проститься?—„А такъ.... пойду, да себя и выдамъ“.—Да я тебя, сумасшедшую, на чердакъ запру.... Иль ты погубить меня вздумала? уморить меня желаешь, что-ли?—Молчитъ себѣ дѣвка, да глядитъ на полъ.—Ну, да говори-же, говори! — „Не хочу вамъ больше безпокойства причинять, Петръ Петровичъ“.—Ну, поди, толкуй съ ней....—Да ты знаешь-ли, дура, ты знаешь-ли, сума.... сумасшедшая....

И Петръ Петровичъ горько зарыдалъ.

— Вѣдь, что̀ вы думаете?—продолжалъ онъ, ударивъ

кулакомъ по столу и стараясь нахмурить брови, межъ тѣмъ, какъ слезы все еще бѣжали по его разгорѣвшимъ щекамъ:—вѣдь выдала себя дѣвка,—пошла, да и выдала себя....

— Лошади готовы-съ!—торжественно воскликнулъ смотритель, входя въ комнату.

Мы оба встали.

— Что же сдѣлалось съ Матреной?—спросилъ я.

Каратаевъ махнулъ рукой.

Спустя годъ послѣ моей встрѣчи съ Каратаевымъ, случилось мнѣ заѣхать въ Москву. Разъ какъ-то, передъ обѣдомъ, зашелъ я въ кофейную, находящуюся за Охотнымъ рядомъ,—оригинальную московскую кофейную. Въ бильярдной, сквозь волны дыма, мелькали раскрасѣвшіяся лица, усы, хохлы, старомодныя венгерки и новѣйшія святославки. Худые старички въ скромныхъ сюртукахъ читали русскія газеты. Прислуга рѣзво мелькала съ подносами, мягко ступая по зеленымъ коврикамъ. Купцы съ мучительнымъ напряженіемъ пили чай. Вдругъ изъ бильярдной вышелъ человѣкъ, нѣсколько растрепанный и не совсѣмъ твердый на ногахъ. Онъ положилъ руки въ карманы, опустилъ голову и безсмысленно посмотрѣлъ кругомъ.

— Ба, ба, ба! Петръ Петровичъ!... Какъ поживаете?

Петръ Петровичъ чуть не бросился ко мнѣ на шею и потащилъ меня, слегка качаясь, въ маленькую особенную комнату.

— Вотъ здѣсь,—говорилъ онъ, заботливо усаживая меня въ кресла:—здѣсь вамъ будетъ хорошо. Человѣкъ, пива! нѣтъ, то-есть, шампанскаго! Ну, признаюсь, не ожидалъ, не ожидалъ.... Давно-ли? надолго-ли? Вотъ, привелъ Богъ, какъ говорится, того....

— Да, помните....

— Какъ не помнить, какъ не помнить, — торопливо перервалъ онъ меня:—дѣло прошлое.... дѣло прошлое....

— Ну, что̀ вы здѣсь подѣлываете, любезный Петръ Петровичъ?

— Живу, какъ изволите видѣть. Здѣсь житье хорошее, народъ здѣсь радушный. Здѣсь я успокоился.

И онъ вздохнулъ и поднялъ глаза къ небу.

— Служите?

— Нѣтъ-съ, еще не служу, а думаю скоро опредѣлиться. Да что̀ служба?.... Люди—вотъ главное. Съ какими я здѣсь людьми познакомился!....

Мальчикъ вошелъ съ бутылкой шампанскаго на черномъ подносѣ.

— Вотъ, и это хорошій человѣкъ.. не правда-ли, Вася, ты хорошій человѣкъ? На твое здоровье!

Мальчикъ постоялъ, прилично тряхнувъ головкой, улыбнулся и вышелъ.

— Да, хорошіе здѣсь люди,—продолжалъ Петръ Петровичъ:—съ чувствомъ, съ душой.... Хотите, я васъ познакомлю? Такіе славные ребята.... Они всѣ вамъ будутъ рады. Я скажу.... Бобровъ умеръ, вотъ горе.

— Какой Бобровъ?

— Сергѣй Бобровъ. Славный былъ человѣкъ; призрѣлъ-было меня, невѣжу, стенняка. И Горностаевъ Пантелей умеръ. Всѣ умерли, всѣ!

— Вы все время въ Москвѣ прожили? Не съѣздили въ деревню?

— Въ деревню.... мою деревню продали.

— Продали?

— Сукціона.... Вотъ, напрасно вы не купили!

— Чѣмъ же вы жить будете, Петръ Петровичъ?

— А не умру съ голоду. Богъ дастъ! денегъ не будетъ, друзья будутъ. Да что̀ деньги?—прахъ! Золото-прахъ!

Онъ зажмурился, понарилъ рукой въ карманѣ и поднесъ ко мнѣ на ладони два пятіалтынныхъ и гривенникъ.

— Что̀ это? Вѣдь прахъ? (И деньги полетѣли на полъ). А вы лучше скажите мнѣ, читали-ли вы Полежаева?

— Читалъ.

— Видали-ли Мочалова въ Гамлетѣ?

— Нѣтъ не видалъ.

— Не видали, не видали.... (И лицо Каратаева побѣднѣло, глаза безпокойно забѣгали; онъ отвернулся; легкія судороги пробѣжали по его губамъ). — Ахъ, Мочаловъ, Мочаловъ! „Окончить жизнь — уснуть“, — проговорилъ онъ глухимъ голосомъ.

Не болѣе! и знать, что этотъ сонъ
Окончитъ грусть и тысячи ударовъ,
Удѣлъ живыхъ.... Такой конецъ достоинъ
Желаній жаркихъ! Умереть.... уснуть....

— Уснуть, уснуть!—пробормоталъ онъ нѣсколько разъ.

— Скажите, пожалуйста.—началъ-было я; но онъ продолжалъ съ жаромъ:

Кто снесъ-бы бичъ и посмѣянье вѣка,
Безсилье правъ, тирановъ притѣсненье,
Обиды гордаго, забытую любовь,
Презрѣнныхъ душъ презрѣніе къ заслугамъ,
Когда бы могъ насъ подарить покоемъ
Одинъ ударъ.... О, помяни
Мои грѣхи въ твоей святой молитвѣ!

И онъ уронилъ голову на столъ. Онъ началъ зѣвать и завираться.

— И черезъ мѣсяцъ!“ произнесъ онъ съ новой силой:

Одинъ короткій, быстротечный мѣсяцъ!
И башмаковъ еще не износила
Въ которыхъ шла, въ слезахъ,
За бѣднымъ прахомъ моего отца!
О, небо! Звѣрь, безъ разума, безъ слова,
Грустилъ-бы долѣе....

Онъ поднесъ рюмку шампанскаго къ губамъ, но не выпилъ вина и продолжалъ:

Изъ-за Гекубы?
Что онъ Гекубѣ, что она ему,
Что плачетъ онъ объ ней?...
А я.... презрѣнный, малодушный рабъ,—
Я трусъ! Кто назоветъ меня негоднымъ?
Кто скажетъ мнѣ: ты лжешь?
А я обиду перенесъ-бы.... Да!
Я голубь мужествомъ;—во мнѣ нѣтъ желчи,
И мнѣ обида не горька....

Каратаевъ уронилъ рюмку и схватилъ себя за голову. Мнѣ показалось, что я его понялъ.

— Ну, да что,—проговорилъ онъ, наконецъ:—кто старое помянетъ, тому глазъ вонъ.... Не правда-ли? (И онъ засмѣялся).—На ваше здоровье!

— Вы останетесь въ Москвѣ?—спросилъ я его.

— Умру въ Москвѣ!

— Каратаевъ — раздалось въ сосѣдней комнатѣ—Каратаевъ, гдѣ ты? поди сюда, любезный че-а-экъ!

— Меня зовутъ,—проговорилъ онъ, тяжело подымаясь съ мѣста.—Прощайте; зайдите ко мнѣ, если можете, я живу въ ***.

Но на другой же день, по непредвидѣннымъ обстоятельствамъ, я долженъ былъ выѣхать изъ Москвы и не видался болѣе съ Петромъ Петровичемъ Каратаевымъ.

XIX.

СВИДАНІЕ.

Я сидѣлъ въ березовой рощѣ осенью, около половины сентября. Съ самаго утра перепадалъ мелкій дождикъ, смѣняемый по временамъ теплымъ солнечнымъ сіяніемъ; была неностоянная погода. Небо то все заволакивалось рыхлыми бѣлыми облаками, то вдругъ мѣстами расчищалось на мгновенье, и тогда изъ-за раздвинутыхъ тучъ показывалась лазурь ясная и ласковая, какъ прекрасный глазъ. Я сидѣлъ, и глядѣлъ кругомъ, и слушалъ. Листья чуть шумѣли надъ моей головой; по одному ихъ шуму можно было узнать, какое тогда стояло время года. То былъ не веселый, смѣющійся трепетъ весны, не мягкое шушуканье, не долгій говоръ лѣта, не робкое и холодное лепетанье поздней осени, а едва слышная, дремотная болтовня. Слабый вѣтеръ чуть-чуть тянулъ по верхушкамъ. Внутренность рощи, влажной отъ дождя, безпрестанно измѣнялась, смотря по тому, свѣтило-ли солнце или закрывалось облакомъ; она то озарялась вся, словно вдругъ въ ней все улыбнулось: тонкіе стволы не слишкомъ частыхъ березъ

внезапно принимали нѣжный отблескъ бѣлаго шелка. лежавшіе на землѣ мелкіе листья вдругъ пестрѣли и загорались червоннымъ золотомъ, а красивые стебли высокихъ, кудрявыхъ папоротниковъ, уже окрашенныхъ въ свой осенній цвѣтъ, подобный цвѣту переспѣлаго винограда, такъ и сквозили, безконечно путаясь и пересѣкаясь передъ глазами; то вдругъ опять все кругомъ слегка синѣло: яркія краски мгновенно гасли, березы стояли всѣ бѣлыя, безъ блеску, бѣлыя, какъ только-что выпавшій снѣгъ, до котораго еще не коснулся холодно играющій лучъ зимняго солнца;—и украдкой, лукаво, начиналъ сѣяться и шептать по лѣсу мельчайшій дождь. Листва на березахъ была еще почти вся зелена, хотя замѣтно побѣднѣла; лишь кое-гдѣ стояла одна, молоденькая, вся красная или вся золотая, и надобно было видѣть, какъ она ярко вспыхивала на солнцѣ, когда его лучи внезапно пробивались, скользя и пестрѣя, сквозь частую сѣтку тонкихъ вѣтокъ, только-что смытыхъ сверкающимъ дождемъ. Ни одной птицы не было слышно: всѣ пріютились и замолкли; лишь изрѣдка звенѣлъ стальнымъ колокольчикомъ насмѣшливый голосокъ синицы. Прежде чѣмъ я остановился въ этомъ березовомъ лѣску, я съ своей собакой прошелъ черезъ высокую осиновую рощу. Я, признаюсь, не слишкомъ люблю это дерево—осину—съ ея блѣдно-лиловымъ стволомъ и сѣро-зеленой, металлической листвой, которую она вздымаетъ какъ можно выше и дрожащимъ вѣеромъ раскидываетъ на воздухѣ; не люблю я вѣчное качанье ея круглыхъ, неопрятныхъ листьевъ, неловко прицѣпленныхъ къ длиннымъ стебелькамъ. Она бываетъ хороша только въ иные лѣтніе вечера, когда, возвышаясь отдѣльно среди низкаго кустарника, приходится въ упоръ рдѣющимъ лучамъ заходящаго солнца и блеститъ и дрожитъ, съ корней до верхушки облитая одинаковымъ желтымъ багрянцемъ,—или когда, въ ясный вѣтренный день, она вся шумно струится и ле-

нечетъ на синемъ небѣ, и каждый листъ ея, подхваченный стремленьемъ, какъ-будто хочетъ сорваться, слетѣть и умчаться въ даль. Но вообще я не люблю этого дерева, и потому, не остановясь въ осиновой рощѣ для отдыха, добрался до березоваго лѣска, угнѣздился подъ однимъ деревцомъ, у котораго сучья начинались низко надъ землей и, слѣдовательно, могли защитить меня отъ дождя, и полюбовавшись окрестнымъ видомъ, заснулъ тѣмъ безмятежнымъ и кроткимъ сномъ, который знакомъ однимъ охотникамъ.

Не могу сказать, сколько я времени проспалъ, но когда я открылъ глаза,—вся внутренность лѣса была наполнена солнцемъ, и во всѣ направленья, сквозь радостно шумѣвшую листву, сквозило и какъ-бы искрилось ярко-голубое небо: облака скрылись, разогнанныя взыгравшимъ вѣтромъ; погода расчистилась, и въ воздухѣ чувствовалась та особенная, сухая свѣжесть, которая, наполняя сердце какимъ-то бодрымъ ощущеньемъ, почти всегда предсказываетъ мирный и ясный вечеръ послѣ ненастнаго дня. Я собрался-было встать и снова попытать счастья, какъ вдругъ глаза мои остановились на неподвижномъ человѣческомъ образѣ. Я вглядѣлся: то была молодая крестьянская дѣвушка. Она сидѣла въ двадцати шагахъ отъ меня, задумчиво потупивъ голову и уронивъ обѣ руки на колѣни; на одной изъ нихъ, до половины раскрытой, лежалъ густой пучокъ полевыхъ цвѣтовъ и при каждомъ ея дыханьи тихо скользилъ на клѣтчатую юбку. Чистая бѣлая рубаха, застегнутая у горла и кистей, ложилась короткими, мягкими складками около ея стана: крупныя желтыя бусы въ два ряда спускались съ шеи на грудь. Она была очень недурна собою. Густые бѣлокурые волосы прекраснаго пепельнаго цвѣта расходились двумя тщательно причесанными полукругами изъ-подъ узкой, алой повязки, надвинутой почти на самый лобъ, бѣлый какъ

слоновая кость; остальная часть ея лица едва загорѣла тѣмъ золотымъ загаромъ, который принимаетъ одна тонкая кожа. Я не могъ видѣть ея глазъ—она ихъ не поднимала; но я видѣлъ ея тонкія, высокія брови, ея длинныя рѣсницы: онѣ были влажны, и на одной изъ ея щекъ блисталъ на солнцѣ высохшій слѣдъ слезы, остановившійся у самыхъ губъ, слегка побѣднѣвшихъ. Вся ея головка была очень мила; даже немного толстый и круглый носъ ее не портилъ. Мнѣ особенно нравилось выраженіе ея лица: такъ оно было просто и кротко, такъ грустно и такъ полно дѣтскаго недоумѣнья передъ собственной грустью. Она видимо ждала кого-то; въ лѣсу что-то слабо хрустнуло. Она тотчасъ подняла голову и оглянулась; въ прозрачной тѣни быстро блеснули передо мной ея глаза, большіе, свѣтлые и пугливые, какъ у лани. Нѣсколько мгновеній прислушивалась она, не сводя широко раскрытыхъ глазъ съ мѣста, гдѣ раздался слабый звукъ, вздохнула, повернула тихонько голову, еще ниже наклонилась и принялась медленно перебирать цвѣты. Вѣки ея покраснѣли, горько шевельнулись губы, и новая слеза прокатилась изъ-подъ густыхъ рѣсницъ, останавливаясь и лучисто сверкая на щекѣ. Такъ прошло довольно много времени; бѣдная дѣвушка не шевелилась,—лишь изрѣдка тоскливо поводила руками и слушала, все слушала.... Снова что-то зашумѣло по лѣсу,—она встрепенулась. Шумъ не переставалъ, становился явственнѣй, приближался, послышались наконецъ рѣшительные, проворные шаги. Она выпрямилась и какъ будто оробѣла; ея внимательный взоръ задрожалъ, кажется ожиданьемъ. Сквозь чащу быстро замелькала фигура мужчины. Она вглядѣлась, вспыхнула вдругъ, радостно и счастливо улыбнулась, хотѣла-было встать и тотчасъ опять поникла вся, побѣднѣла, смутилась,—и только тогда подняла трепещущій, почти молящій взглядъ на пришедшаго человѣка, когда тотъ остановился рядомъ съ ней.

Я съ любопытствомъ посмотрѣлъ на него изъ своей засады. Признаюсь, онъ не произвелъ на меня пріятнаго впечатлѣнія. Это былъ, по всѣмъ признакамъ, избалованный каммердинеръ молодого, богатаго барина. Его одежда изобличала притязаніе на вкусъ и щегольскую небрежность: на немъ было коротенькое пальто бронзоваго цвѣта, вѣроятно, съ барскаго плеча, застегнутое до верху, розовый галстучекъ съ лиловыми кончиками и бархатный, черный картузъ съ золотымъ галуномъ, надвинутый на самыя брови. Круглые воротнички его бѣлой рубашки немилосердно подпирали ему уши и рѣзали щеки, а накрахмаленные рукавчики закрывали всю руку вплоть до красныхъ и кривыхъ пальцевъ, украшенныхъ серебряными и золотыми кольцами съ незабудками изъ бирюзы. Лицо его, румяное, свѣжее, нахальное, принадлежало къ числу лицъ, которыя, сколько я могъ замѣтить, почти всегда возмущаютъ мужчинъ и, къ сожалѣнію, очень часто нравятся женщинамъ. Онъ видимо старался придать своимъ грубоватымъ чертамъ выраженіе презрительное и скучающее; безпрестанно щурилъ свои, и безъ того крошечные, молочно-сѣрые глазки, морщился, опускалъ углы губъ, принужденно зѣвалъ и съ небрежной, хотя не совсѣмъ ловкой развязностью то поправлялъ рукою рыжеватые, ухорски закрученные виски, то щипалъ желтые волосики, торчавшіе на толстой верхней губѣ,—словомъ, ломался нестерпимо. Началъ онъ ломаться, какъ только увидалъ молодую крестьянку, его ожидавшую; медленно, развалистымъ шагомъ подошелъ онъ къ ней, постоялъ, подернулъ плечами, засунулъ обѣ руки въ карманы пальто и, едва удостоивъ бѣдную дѣвушку бѣглымъ и равнодушнымъ взглядомъ, опустился на землю.

— А что—началъ онъ, продолжая глядѣть куда-то въ сторону, качая ногою и зѣвая:—давно ты здѣсь?

Дѣвушка не могла тотчасъ ему отвѣчать.

— Давно-съ, Викторъ Александрычъ, — проговорила она наконецъ, едва слышнымъ голосомъ.

— А! (Онъ снялъ картузъ, величественно провелъ рукою по густымъ, туго завитымъ волосамъ, начинавшимся почти у самыхъ бровей и, съ достоинствомъ посмотрѣвъ кругомъ, бережно прикрылъ опять свою драгоцѣнную голову). А я было-совсѣмъ и позабылъ. Притомъ, вишь, дождикъ! (Онъ опять зѣвнулъ).—Дѣла пропасть: за всѣмъ не усмотришь, а тотъ еще бранится. Мы завтра ѣдемъ....

— Завтра? — произнесла дѣвушка и устремила на него испуганный взоръ.

— Завтра.... Ну, ну, ну, пожалуйста,—подхватилъ онъ поспѣшно и съ досадой, увидѣвъ, что она затрепетала вся и тихо наклонила голову:—пожалуйста, Акулина, не плачь. Ты знаешь, я этого терпѣть не могу (И онъ наморщилъ свой тупой носъ). А то я сейчасъ уйду.... Что за глупости—хныкать!

— Ну, не буду, не буду,—торопливо произнесла Акулина, съ усиліемъ глотая слезы.—Такъ вы завтра ѣдете?—прибавила она послѣ небольшого молчанья:—когда-то Богъ приведетъ опять увидѣться съ вами, Викторъ Александрычъ?

— Увидимся, увидимся. Не въ будущемъ году—такъ послѣ. Баринъ-то, кажется, въ Петербургъ на службу поступить желаетъ,—продолжалъ онъ, выговаривая слова небрежно и нѣсколько въ носъ:—а можетъ быть, и за границу уѣдемъ.

— Вы меня забудете, Викторъ Александрычъ,—печально промолвила Акулина.

— Нѣтъ, отчего же? Я тебя не забуду: только ты будь умна, не дурачься, слушайся отца.... А я тебя не забуду — нѣ-ѣтъ. (И онъ спокойно потянулся и опять зѣвнулъ).

— Не забывайте меня, Викторъ Александрычъ,—про-

должала она умоляющимъ голосомъ.—Ужъ, кажется, я на что васъ любила, все кажется, для васъ.... Вы говорите, отца мнѣ слушаться, Викторъ Александрычъ.... Да какъ же мнѣ отца-то слушаться....

— А что (Онъ произнесъ эти слова какъ-бы изъ желудка, лежа на спинѣ и подложивъ руки подъ голову).

— Да какъ же, Викторъ Александровичъ,—вы сами знаете....

Она умолкла. Викторъ поигралъ стальной цѣпочкой своихъ часовъ.

— Ты, Акулина, дѣвка не глупая,—заговорилъ онъ наконецъ:—потому вздору не говори. Я твоего же добра желаю, понимаешь ты меня? Конечно, ты не глупа, не совсѣмъ мужичка, такъ сказать; и твоя мать тоже не всегда мужичкой была. Все же, ты безъ образованья,—стало быть, должна слушаться, когда тебѣ говорятъ.

— Да странно, Викторъ Александрычъ.

— Н-и, какой вздоръ, моя любезная: въ чемъ нашла страхъ! Что это у тебя,—прибавилъ онъ подвинувшись къ ней:—цвѣты?

— Цвѣты—уныло отвѣчала Акулина.—Это я полевой рябинки нарвала,—продолжала она, нѣсколько оживившись:—это для телятъ хорошо. А это вотъ череда—противъ золотухи. Вотъ, поглядите-ка, какой чудный цвѣтикъ: такого чуднаго цвѣтика я еще отродясь не видала. Вотъ незабудки, а вотъ маткина-душка.... А вотъ это я для васъ,—прибавила она, доставая изъ-подъ желтой рябинки небольшой пучекъ голубенькихъ васильковъ, перевязанныхъ тоненькой травкой:—хотите?

Викторъ лѣниво протянулъ руку, взялъ, небрежно понюхалъ цвѣты и началъ вертѣть ихъ въ пальцахъ, съ задумчивой важностью посматривая вверхъ. Акулина глядѣла на него.... Въ ея грустномъ взорѣ было столько нѣжной преданности, благоговѣйной покорности и любви. Она и

боялась-то его, и не смѣла плакать, и прощалась съ нимъ. и любовалась имъ въ послѣдній разъ; а онъ лежалъ, развалясь, какъ султанъ, и съ великодушнымъ терпѣньемъ и снисходительностію сносилъ ея обожанье. Я, признаюсь, съ негодованьемъ разсматривалъ его красное лицо, на которомъ сквозь притворно-презрительное равнодушіе проглядывало удовлетвореннос, пресыщенное самолюбіе. Акулина была такъ хороша въ это мгновеніе: вся душа ея довѣрчиво, страстно раскрывалась передъ нимъ, тянулась, ластилась къ нему, а онъ.... онъ уронилъ васильки на траву, досталъ изъ бокового кармана пальто круглое стекляшко въ бронзовой оправѣ и принялся втискивать его въ глазъ; но, какъ онъ ни старался удержать его нахмуренной бровью, приподнятой щекой и даже носомъ—стекляшко все вывалилось и падало ему въ руку.

— Что это? — спросила, наконецъ, изумленная Акулина.

— Лорнетъ,—отвѣчалъ онъ съ важностью.

— Для чего?

— А чтобъ лучше видѣть.

— Покажите-ка.

Викторъ поморщился, но далъ ей стекляшко.

— Не разбей, смотри.

— Небось, не разобью. (Она робко поднесла его къ глазу). Я ничего не вижу, — невинно проговорила она.

— Да ты глазъ-то зажмурь,—возразилъ онъ голосомъ недовольнаго наставника. (Она зажмурила глазъ, передъ которымъ держала стекляшко). — Да не тотъ, не тотъ, глупая! другой!—воскликнулъ Викторъ и, не давши ей исправить свою ошибку, отнялъ у ней лорнетъ.

Акулина покраснѣла, чуть-чуть засмѣялась и отвернулась.

— Видно, намъ не годится,—промолвила она.

— Еще бы!

Бѣдняжка помолчала и глубоко вздохнула.

— Ахъ, Викторъ Александрычъ, какъ это будетъ намъ быть безъ васъ!—сказала она вдругъ.

Викторъ вытеръ лорнетъ полой и положилъ его обратно въ карманъ.

— Да, да,—заговорилъ онъ наконецъ:—тебѣ сначала будетъ тяжело, точно. (Онъ снисходительно потрепалъ ее по плечу; она тихонько достала съ своего плеча его руку и робко ее поцѣловала).—Ну, да, да, ты точно дѣвка добрая, — продолжалъ онъ, самодовольно улыбнувшись;—но что же дѣлать? Ты сама посуди! намъ съ бариномъ нельзя же здѣсь остаться; теперь скоро зима, а въ деревнѣ зимой—ты сама знаешь—просто скверность. То-ли дѣло въ Петербургѣ! Тамъ, просто, такія чудеса, какихъ ты, глупая, и во снѣ себѣ представить не можешь. Дома какіе, улицы, а обчество, образованье—просто удивленье!... (Акулина слушала его съ пожирающимъ вниманьемъ, слегка раскрывъ губы, какъ ребенокъ). Впрочемъ,—прибавилъ онъ, заворочавшись на землѣ:—къ чему я тебѣ это все говорю? Вѣдь ты этого понять не можешь!

— Отчего же, Викторъ Александрычъ? Я поняла; я все поняла.

— Вишь, какая!

Акулина потупилась.

— Прежде вы со мной не такъ говаривали, Викторъ Александрычъ,—проговорила она, не поднимая глазъ.

— Прежде?... прежде! Вишь ты!... Прежде!—замѣтилъ онъ, какъ-бы негодуя.

Они оба помолчали.

— Однако, мнѣ пора идти, — проговорилъ Викторъ и уже оперся-было на локоть....

— Подождите еще немножко, умоляющимъ голосомъ произнесла Акулина.

— Чего ждать?... Вѣдь ужь я простился съ тобой.

— Подождите, повторила Акулина.

Викторъ опять улегся и принялся посвистывать. Акулина все не спускала съ него глазъ. Я могъ замѣтить, что она понемногу приходила въ волненье: ея губы подергивало, блѣдныя ея щеки слабо заалѣлись....

— Викторъ Александрычъ, заговорила она наконецъ прерывающимся голосомъ:—вамъ грѣшно.... вамъ грѣшно, Викторъ Александрычъ: ей-Богу!

— Что такое грѣшно? спросилъ онъ, нахмуривъ брови, и слегка приподнялъ и повернулъ къ ней голову.

— Грѣшно, Викторъ Александрычъ. Хоть-бы доброе словечко мнѣ сказали на прощанье; хоть-бы словечко мнѣ сказали, горемычной сиротинушкѣ....

— Да что я тебѣ скажу?

— Я не знаю; вы это лучше знаете, Викторъ Александрычъ. Вотъ, вы ѣдете, и хоть-бы словечко.... Чѣмъ я заслужила?

— Какая-же ты странная! что-жъ я могу?

— Хоть-бы словечко....

— Ну, зарядила одно и то же, промолвилъ онъ съ досадой и всталъ.

— Не сердитесь, Викторъ Александрычъ, поспѣшно прибавила она, едва сдерживая слезы.

— Я не сержусь, а только ты глупа.... Чего ты хочешь? Вѣдь я на тебѣ жениться не могу? вѣдь не могу? Ну, такъ чего-жъ ты хочешь? чего? (Онъ уткнулся лицомъ, какъ-бы ожидая отвѣта, и растопырилъ пальцы).

— Я ничего.... ничего не хочу, отвѣчала она, запинаясь и едва осмѣливаясь простирать къ нему трепещущія руки:—а такъ, хоть-бы словечко, на прощанье....

И слезы полились у ней ручьемъ.

— Ну, такъ и есть, пошла плакать, хладнокровно промолвилъ Викторъ, надвигая сзади картузъ на глаза.

— Я ничего не хочу, продолжала она, всхлипывая и закрывъ лицо обѣими руками:—но каково-же мнѣ теперь въ семьѣ, каково-же мнѣ? и что-же со мной будетъ, что̀ станется со мной, горемычной? За немилаго выдадутъ сиротиночку.... Бѣдная моя головушка!

— Принѣвай. принѣвай, въ-полголоса пробормоталъ Викторъ, переминаясь на мѣстѣ.

— А онъ хоть-бы словечко, хоть-бы одно.... Дескать, Акулина, дескать, я....

Внезапныя, надрывающія грудь рыданья не дали ей докончить рѣчи—она повалилась лицомъ на траву и горько, горько заплакала.... Все ея тѣло судорожно волновалось, затылокъ такъ и поднимался у ней.... Долго сдержанное горе хлынуло, наконецъ, потокомъ. Викторъ постоялъ надъ нею, постоялъ, пожалъ плечами, повернулся и ушелъ большими шагами.

Прошло нѣсколько мгновеній.... Она притихла, подняла голову, вскочила, оглянулась и всплеснула руками; хотѣла-было бѣжать за нимъ, но ноги у ней подкосились—она упала на колѣни.... Я не выдержалъ и бросился къ ней; но едва успѣла она вглядѣться въ меня, какъ откуда взялись силы—она съ слабымъ крикомъ поднялась и исчезла за деревьями, оставивъ разбросанные цвѣты на землѣ.

Я постоялъ, поднялъ пучокъ васильковъ и вышелъ изъ рощи въ поле. Солнце стояло низко на блѣдно-ясномъ небѣ, лучи его тоже какъ-будто побледнѣли и похолодѣли: они не сіяли, они разливались ровнымъ, почти водянистымъ свѣтомъ. До вечера оставалось не болѣе получаса, а заря едва-едва зажигалась. Порывистый вѣтеръ быстро мчался мнѣ на встрѣчу черезъ желтое, высохшее жнивьё; торопливо вздымаясь передъ нимъ, стремились мимо, черезъ дорогу, вдоль опушки, маленькіе, покоробленные листья; сторона рощи, обращенная стѣною въ поле, вся дрожала

и сверкала мелкимъ сверканьемъ, четко, но не ярко: на красноватой травѣ, на былинкахъ, на соломинкахъ, всюду блестѣли и волновались безчисленныя шити осеннихъ паутинъ. Я остановился.... Мнѣ стало грустно; сквозь веселую, хотя свѣжую улыбку увядающей природы, казалось, прокрадывался унылый страхъ недалекой зимы. Высоко надо мной, тяжело и рѣзко разсѣкая воздухъ крылами, пролетѣлъ осторожный воронъ, повернулъ голову, посмотрѣлъ на меня съ боку, взмылъ и, отрывисто каркая, скрылся за лѣсомъ; большое стадо голубей рѣзко пронеслось съ гумна и, внезапно закружившись столбомъ, хлопотливо разсѣлось по полю—признакъ осени! Кто-то проѣхалъ за обнаженнымъ холмомъ, громко стуча пустой телѣгой....

Я вернулся домой; но образъ бѣдной Акулины долго не выходилъ изъ моей головы, и васильки ея, давно увядшіе, до сихъ поръ хранятся у меня....

XX.

ГАМЛЕТЪ ЩИГРОВСКАГО УѢЗДА.

На одной изъ моихъ поѣздокъ получилъ я приглашеніе отобѣдать у богатаго помѣщика и охотника, Александра Михайлыча Г***. Его село находилось верстахъ въ пяти отъ небольшой деревеньки, гдѣ я на ту пору поселился. Я надѣлъ фракъ, безъ котораго не совѣтую никому выѣзжать даже на охоту, и отправился къ Александру Михайлычу. Обѣдъ былъ назначенъ къ шести часамъ; я пріѣхалъ въ пять и засталъ уже великое множество дворянъ въ мундирахъ, въ партикулярныхъ платьяхъ и другихъ, менѣе опредѣлительныхъ одеждахъ. Хозяинъ встрѣтилъ меня ласково, но тотчасъ же побѣжалъ въ офиціянтскую. Онъ ожидалъ важнаго сановника и чувствовалъ нѣкоторое волненіе, вовсе несообразное съ его независимымъ положеніемъ въ свѣтѣ и богатствомъ. Александръ Михайлычъ никогда женатымъ не былъ и не любилъ женщинъ; общество у него собиралось холостое. Онъ жилъ на больную ногу, увеличилъ и отдѣлалъ дѣдовскія хоромы великолѣпно, выписывалъ ежегодно изъ Москвы тысячу на

пятнадцать вина и вообще пользовался величайшимъ уваженіемъ. Александръ Михайлычъ давнымъ-давно вышелъ въ отставку и никакихъ почестей не добивался.... Что же заставляло его напрашиваться на посѣщеніе сановнаго гостя и волноваться съ самаго утра въ день торжественнаго обѣда? Это остается покрыто мракомъ неизвѣстности, какъ говаривалъ одинъ мой знакомый стряпчій, когда его спрашивали: береть-ли онъ взятки съ доброхотныхъ дателей?

Разставшись съ хозяиномъ, я началъ расхаживать по комнатамъ. Почти всѣ гости были мнѣ совершенно незнакомы; человѣкъ двадцать уже сидѣло за карточными столами. Въ числѣ этихъ любителей преферанса было два военныхъ съ благородными, но слегка изношенными лицами, нѣсколько штатскихъ особъ, въ тѣсныхъ, высокихъ галстухахъ и съ висячими, крашеными усами, какіе только бываютъ у людей рѣшительныхъ, но благонамѣренныхъ (эти благонамѣренные люди съ важностью подбирали карты и, не поворачивая головы, вскидывали съ боку глазами на подходившихъ); пять или шесть уѣздныхъ чиновниковъ съ круглыми брюшками, пухлыми и потными ручками и скромно-неподвижными ножками (эти господа говорили мягкимъ голосомъ, кротко улыбались на всѣ стороны, держали свои игры у самой манишки и, козыряя, не стучали по столу, а, напротивъ, волнообразно роняли карты на зеленое сукно и, складывая взятки, производили легкій, весьма учтивый и приличный скрыпъ). Прочіе дворяне сидѣли на диванахъ, кучками жались къ дверямъ и подлѣ окопъ; одинъ, уже не молодой, но женоподобный по наружности помѣщикъ, стоялъ въ уголку, вздрагивалъ, краснѣлъ и съ замѣшательствомъ вертѣлъ у себя на желудкѣ печаткою своихъ часовъ, хотя никто не обращалъ на него вниманія; иные господа, въ круглыхъ фракахъ и клѣтчатыхъ панталонахъ работы московскаго

портного, вѣчно-цехового мастера Фирса Клюхина, разсуждали необыкновенно рязвязно и бойко, свободно поворачивая своими жирными и голыми затылками: молодой человѣкъ лѣтъ двадцати, подслѣповатый и бѣлокурый, съ ногъ до головы одѣтый въ черную одежду, видимо робѣлъ, но язвительно улыбался....

Однако я начиналъ нѣсколько скучать, какъ вдругъ ко мнѣ присоединился нѣкто Войницынъ, недоучившійся молодой человѣкъ, проживавшій въ домѣ Александра Михайлыча въ качествѣ.... мудрено сказать, въ какомъ именно качествѣ. Онъ стрѣлялъ отлично и умѣлъ дрессировать собакъ. Я его зналъ еще въ Москвѣ. Онъ принадлежалъ къ числу молодыхъ людей, которые, бывало, на всякомъ экзаменѣ „играли столбняка“, то-есть не отвѣчали ни слова на вопросы профессора. Этихъ господъ, для красоты слога, называли также бакенбардистами. (Дѣла давно минувшихъ дней, какъ изволите видѣть). Вотъ, какъ это дѣлалось: вызывали, напримѣръ, Войницына. Войницынъ, который до того времени неподвижно и прямо сидѣлъ на своей лавкѣ, съ ногъ до головы обливаясь горячей испариной и медленно, но безсмысленно поводя кругомъ глазами,—вставалъ, торопливо застегивалъ свой вицмундиръ до верху и пробирался бокомъ къ экзаменаторскому столу.—„Извольте взять билетъ“, съ пріятностью говорилъ ему профессоръ. Войницынъ протягивалъ руку и трепетно прикасался пальцами кучки билетовъ.—„Да не извольте выбирать“, замѣчалъ дребезжащимъ голосомъ какой-нибудь постороннiй, но раздражительный старичокъ, профессоръ изъ другого факультета, внезапно возненавидѣвшій несчастнаго бакенбардиста. Войницынъ покорялся своей участи, бралъ билетъ, показывалъ нумеръ и шелъ садиться къ окну, пока предшественникъ его отвѣчалъ на свой вопросъ. У окна Войницынъ не спускалъ глазъ съ билета, развѣ только для того, чтобы по прежнему медлен-

но посмотрѣть кругомъ, а впрочемъ, не шевелился ни однимъ членомъ. Вотъ, однако, предшественникъ его кончилъ, говорятъ ему: „хорошо, ступайте“ или даже: „хорошо-съ, очень хорошо-съ“, смотря по его способностямъ. Вотъ вызываютъ Войницына;—Войницынъ встаетъ и твердымъ шагомъ приближается къ столу. — „Прочтите билетъ“, говорятъ ему. Войницынъ подноситъ обѣими руками билетъ къ самому своему носу, медленно читаетъ и медленно опускаетъ руки.—„Ну-съ, извольте отвѣчать“, лѣниво произноситъ тотъ же профессоръ, закидывая туловище назадъ и скрещивая на груди руки. Воцаряется гробовое молчаніе.—„Что-же вы?“—Войницынъ молчитъ. Посторонняго старичка начинаетъ дергать.—„Да скажите-же что-нибудь!“—Молчитъ мой Войницынъ, словно замеръ. Стриженый его затылокъ круто и неподвижно торчитъ на-встрѣчу любопытнымъ взорамъ всѣхъ товарищей. У посторонняго старичка глаза готовы выскочить: онъ окончательно ненавидитъ Войницына. — „Однакожъ, это странно“, замѣчаетъ другой экзаменаторъ:—„что же вы, какъ нѣмой стоите? ну, не знаете, что-ли? такъ такъ и скажите“.—„Позвольте другой билетъ взять“, глухо произноситъ несчастный. Профессора переглядываются.—„Ну, извольте“, махнувъ рукой, отвѣчаетъ главный экзаменаторъ. Войницынъ снова береть билетъ, снова идетъ къ окну, снова возвращается къ столу и снова молчитъ, какъ убитый. Посторонній старичокъ въ состояніи съѣсть его живого. Наконецъ, его прогоняютъ и ставятъ нуль. Вы думаете: теперь онъ, по крайней мѣрѣ, уйдетъ? какъ-бы не такъ! Онъ возвращается на свое мѣсто, такъ же неподвижно сидитъ до конца экзамена, а уходя восклицаетъ: „ну, баня! экая задача!“—И ходитъ онъ цѣлый тотъ день по Москвѣ, изрѣдка хватаясь за голову и горько проклиная свою безталанную участь. За книгу онъ, разумѣется, не берется, и на другое утро та же повторяется исторія.

Вотъ, этотъ-то Войницынъ присоѣдился ко мнѣ. Мы съ нимъ говорили о Москвѣ, объ охотѣ.

— Не хотите-ли,—шепнулъ онъ мнѣ вдругъ:—я познакомлю васъ съ первымъ здѣшнимъ острякомъ?

— Сдѣлайте одолженіе.

Войницынъ подвелъ меня къ человѣку маленькаго роста, съ высокимъ хохломъ и усами, въ коричневомъ фракѣ и пестромъ галстухѣ. Его желчныя, подвижныя черты дѣйствительно дышали умомъ и злостью. Бѣглая, ѣдкая улыбка безпрестанно кривила его губы; черные, прищуренные глазки дерзко выглядывали изъ-подъ неровныхъ рѣсницъ. Подлѣ него стоялъ помѣщикъ, широкій, мягкій, сладкій—настоящій Сахаръ-Медовичъ—и кривой. Онъ заранѣе смѣялся остротамъ маленькаго человѣка и словно таялъ отъ удовольствія. Войницынъ представилъ меня остряку, котораго звали Петромъ Петровичемъ Лунихинымъ. Мы познакомились, обмѣнялись первыми привѣтствіями.

— А позвольте представить вамъ моего лучшаго пріятеля, — заговорилъ вдругъ Лунихинъ рѣзкимъ голосомъ, схвативъ сладкаго помѣщика за руку. — Да не упирайтесь же, Кирила Селифанычъ.—прибавилъ онъ:—васъ не укусятъ. Вотъ-съ,—продолжалъ онъ, между тѣмъ какъ смущенный Кирила Селифанычъ такъ неловко раскланивался, какъ будто у него отваливался животъ:—вотъ-съ, рекомендую-съ, превосходный дворянинъ. Пользовался отличнымъ здоровьемъ до пятидесяти-лѣтняго возраста, да вдругъ вздумалъ лечить себѣ глаза, вслѣдствіе чего и окривѣлъ. Съ тѣхъ поръ лечитъ своихъ крестьянъ съ таковымъ же успѣхомъ.... Ну, а они, разумѣется, съ таковою же преданностію....

— Вѣдь этакой.—пробормоталъ Кирила Селифанычъ—и засмѣялся.

— Договаривайте, другъ мой, эхъ, договаривайте, — подхватилъ Лунихинъ.—Вѣдь васъ, чего добраго, въ су-

дьи могутъ избрать, и изберутъ, посмотрите. Ну, за васъ, конечно, будутъ думать засѣдатели, положимъ; да вѣдь надобно-жъ, на всякій случай, хоть чужую-то мысль умѣть выговорить. Неравно заѣдетъ губернаторъ;—спросить: отъ чего судья зайкается? Ну, положимъ, скажутъ: параличъ приключился; такъ бросьте ему, скажетъ, кровь. А оно въ вашемъ положеніи, согласитесь сами, неприлично.

Сладкій помѣщикъ такъ и покатился.

— Вѣдь вишь, смѣется,—продолжалъ Лупихинъ, злобно глядя на колыхающійся животъ Кирилы Селифаныча.—И отчего ему не смѣяться?—прибавилъ онъ, обращаясь ко мнѣ:—сытъ, здоровъ, дѣтей нѣтъ, мужики не заложены—онъ же ихъ лечитъ—жена съ придурью. (Кирила Селифанычъ немножко отвернулся въ сторону, будто не разслыхалъ, и все продолжалъ хохотать). Смѣюсь же я, а у меня жена съ землемѣромъ убѣжала. (Онъ оскалился). А вы этого не знали? Какъ же! Такъ-таки взяла, да и убѣжала, и письмо мнѣ оставила: любезный, дескать, Петръ Петровичъ, извини: увлеченная страстью, удаляюсь съ другомъ моего сердца.... А землемѣръ только тѣмъ и взялъ, что не стригъ ногтей, да панталоны носилъ въ обтяжку. Вы удивляетесь? Вотъ, дескать, откровенный человѣкъ.... И, Боже мой! нашъ братъ-степнякъ такъ правду-матку и рѣжетъ. Однако, отойдемте-ка въ сторону.... Что намъ подлѣ будущаго судьи стоять-то....

Онъ взялъ меня подъ руку и мы отошли къ окну.

— Я слыву здѣсь за остряка. — сказалъ онъ мнѣ въ теченіи разговора:—вы этому не вѣрьте. Я, просто, озлобленный человѣкъ и ругаюсь вслухъ: оттого я такъ и развязенъ. И зачѣмъ мнѣ церемониться, въ самомъ дѣлѣ? Я ничье мнѣніе въ грошъ не ставлю и ничего не добиваюсь; я золъ,—что-жъ такое! Злому человѣку, по крайней мѣрѣ, ума не нужно. А какъ оно освѣжительно, вы не по-

вѣрите.... Ну. вотъ, напримѣръ, ну. вотъ. посмотрите на нашего хозяина! Ну, изъ чего онъ бѣгаетъ, помилуйте,—то-и-дѣло на часы смотритъ, улыбается, потѣетъ, важный видъ принимаетъ, насъ съ голоду моритъ? Эка невидаль—сановное лицо! Вотъ, вотъ, опять побѣжалъ—заковылялъ даже, посмотрите.

И Лушихинъ визгливо засмѣялся.

— Одна бѣда, барынь нѣту,—продолжалъ онъ съ глубокимъ вздохомъ:—холостой обѣдъ,—а то, вотъ, гдѣ нашему брату пожива. Посмотрите, посмотрите,—воскликнулъ онъ вдругъ:—идетъ князь Козельскій,—вонъ, этотъ высокій мужчина. съ бородой. въ желтыхъ перчаткахъ. Сейчасъ видно, что за границей побывалъ.... и всегда такъ поздно пріѣзжаетъ. Глупъ, скажу я вамъ. одинъ, какъ пара купеческихъ лошадей; а изволили-бы вы поглядѣть. какъ снисходительно онъ съ нашимъ братомъ заговариваетъ. какъ великодушно изволитъ улыбаться на любезности нашихъ голодныхъ матушекъ и дочекъ!... И самъ иногда остритъ, даромъ что проѣздомъ здѣсь живетъ;—за то какъ и острить! Ни дать, ни взять, тупымъ ножомъ бичевку пилитъ. Онъ меня теріѣть не можетъ... Пойду. поклонюсь ему.

И Лушихинъ побѣжалъ на встрѣчу князю.

— А вотъ мой личный врагъ идетъ,—промолвилъ онъ. вдругъ вернувшись ко мнѣ:—видите этого толстаго человѣка, съ бурымъ лицомъ и щетиной на головѣ, — вонъ. что шапку сгребъ въ руку. да по сѣнямъ пробирается и на всѣ стороны озирается, какъ волкъ? Я ему продалъ за 400 рублей лошадь, которая стоила 1000, и это безсловесное существо имѣетъ теперь полное право презирать меня; а между тѣмъ, самъ до того лишенъ способности соображенья, особенно утромъ, до чаю, или тотчасъ послѣ обѣда, что ему скажешь: здравствуйте, а онъ отвѣчаетъ: чего-съ? А вотъ генералъ идетъ.—продолжалъ Лушихинъ: —штатскій генералъ. въ отставкѣ. разоренный генералъ.

У него дочь изъ свекловичнаго сахару, и заводъ въ золотухѣ.... Виноватъ, не такъ сказалъ.... ну, да вы понимаете. А! и архитекторъ сюда попалъ! Нѣмецъ, а съ усами, и дѣла своего не знаетъ,—чудеса!... А впрочемъ, на что̀ ему и знать свое дѣло-то; лишь-бы взятки брать, да колонны, столбовъ — то-есть, побольше ставилъ для нашихъ столбовыхъ дворянъ!

Лушихинъ опять захохоталъ.... Но вдругъ тревожное волненіе распространилось по всему дому. Становикъ пріѣхалъ. Хозяинъ такъ и хлынулъ въ переднюю. За нимъ устремились нѣсколько приверженныхъ домочадцевъ и усердныхъ гостей.... Шумный разговоръ превратился въ мягкій, пріятный говоръ, подобный весеннему жужжанью пчелъ въ родимыхъ ульяхъ. Одна неугомонная оса—Лушихинъ и великолѣпный трутень—Козельскій не понизили голоса.... И вотъ, вошла наконецъ матка—вошелъ становикъ. Сердца̀ понеслись къ нему на встрѣчу, сидящія туловища приподнялись; даже помѣщикъ, дешево купившій у Лушихина лошадь, даже тотъ помѣщикъ уткнулъ себѣ подбородокъ въ грудь. Становикъ поддержалъ свое достоинство, какъ нельзя лучше: покачивая головой назадъ, будто кланяясь, онъ выговорилъ нѣсколько одобрительныхъ словъ, изъ которыхъ каждое начиналось буквою: *а*, произнесенною протяжно и въ носъ;—съ негодованіемъ, доходившимъ до голода, посмотрѣлъ на бороду князя Козельскаго, и подалъ разоренному штатскому генералу съ заводомъ и дочерью указательный палецъ лѣвой руки. Черезъ нѣсколько минутъ, въ теченіи которыхъ становикъ успѣлъ замѣтить два раза, что онъ очень радъ, что не опоздалъ къ обѣду, все общество отправилось въ столовую, тузами впередъ.

Нужно-ли разсказывать читателю, какъ посадили становика на первомъ мѣстѣ, между штатскимъ генераломъ и губернскимъ предводителемъ, человѣкомъ съ свобод-

нымъ и достойнымъ выраженіемъ лица, совершенно соотвѣтствовавшимъ его пакрахмаленной манишкѣ, необъятному жилету и круглой табакеркѣ съ французскимъ табакомъ,—какъ хозяинъ хлопоталъ, бѣгалъ, суетился, потчивалъ гостей, мимоходомъ улыбался сынъ сановника и, стоя въ углу какъ школьникъ, наскоро перехватывалъ тарелочку супу или кусочекъ говядины,—какъ дворецкій подалъ рыбу въ полтора аршина длины и съ букетомъ во рту,—какъ слуги, въ ливреяхъ, суровые на видъ, угрюмо приставали къ каждому дворянину то съ малагой, то съ дрей-мадерой, и какъ почти всѣ дворяне, особенно пожилые, словно нехотя покоряясь чувству долга, выпивали рюмку за рюмкой,—какъ, наконецъ, захлопали бутылки шампанскаго, и начали провозглашаться заздравные тосты: все это, вѣроятно, слишкомъ извѣстно читателю. Но особенно замѣчательнымъ показался мнѣ анекдотъ, разсказанный самимъ сановникомъ среди всеобщаго, радостнаго молчанья. Кто-то, кажется разоренный генералъ, человѣкъ ознакомленный съ новѣйшей словесностью, упомянулъ о вліяніи женщинъ вообще и на молодыхъ людей въ особенности. — „Да да“, подхватилъ сановникъ, „это правда; молодыхъ людей должно въ строгомъ повиновеніи держать, а то они, пожалуй, отъ всякой юбки съ ума сходятъ“. (Дѣтски-веселая улыбка промчалась по лицамъ всѣхъ гостей; у одного помѣщика даже благодарность заиграла во взорѣ). „Нѣ̀ молодые люди глупы“. (Сановникъ, вѣроятно, ради важности, иногда измѣнялъ общепринятыя ударенія словъ). „Вотъ, хоть-бы у меня, сынъ Иванъ“, продолжалъ онъ, „двадцатый годъ всего дураку пошелъ, а онъ вдругъ мнѣ и говоритъ: позвольте, батюшка, жениться. Я ему говорю: дуракъ, послужи сперва.... Ну, отчаянье, слезы.... но у меня.... того....“ (Слово „того“ сановникъ произнесъ болѣе животомъ, чѣмъ губами: помолчалъ и величаво взглянулъ на своего сосѣда, генерала,

причемъ гораздо болѣе поднялъ брови, чѣмъ бы слѣдовало ожидать. Штатскій генералъ пріятно наклонилъ голову нѣсколько на бокъ и чрезвычайно быстро заморгалъ глазомъ, обращеннымъ къ сановнику). „И что-жъ", заговорилъ сановникъ опять, „теперь онъ самъ мнѣ пишетъ, что спасибо, дескать, батюшка, что дурака научилъ.... Такъ вотъ, какъ надобно поступать".—Всѣ гости, разумѣется, вполнѣ согласились съ разсказчикомъ, и какъ будто оживились отъ полученнаго удовольствія и наставленія.... Послѣ обѣда все общество поднялось и двинулось въ гостиную съ бо̀льшимъ, но все-же приличнымъ и словно на этотъ случай разрѣшеннымъ шумомъ.... Сѣли за карты.

Кое-какъ дождался я вечера, и, поручивъ своему кучеру заложить мою коляску на другой день въ пять часовъ утра, отправился на покой. Но мнѣ предстояло еще въ теченіи того же самаго дня познакомиться съ однимъ замѣчательнымъ человѣкомъ.

Вслѣдствіе множества нагрянувшихъ гостей, никто не спалъ въ одиночку. Въ небольшой, зеленоватой и сероватой комнатѣ, куда привелъ меня дворецкій Александра Михайлыча, уже находился другой гость, совершенно раздѣтый. Увидѣвъ меня, онъ проворно нырнулъ подъ одѣяло, закрылся имъ до самаго носа, повозился немного на рыхломъ пуховикѣ и притихъ, зорко выглядывая изъ-подъ круглой каймы своего бумажнаго колпака. Я подошелъ къ другой кровати (ихъ всего было двѣ въ комнатѣ), раздѣлся и легъ въ сырыя простыни. Мой сосѣдъ заворочался на своей постели.... Я пожелалъ ему доброй ночи.

Прошло полчаса. Несмотря на всѣ мои старанія, я никакъ не могъ заснуть: безконечной вереницей тянулись другъ за другомъ ненужныя и неясныя мысли, упорно и однообразно, словно ведра водоподъемной машины.

— А вы, кажется, не спите?—проговорилъ мой сосѣдъ.

— Какъ видите,—отвѣчалъ я.—Да и вамъ не спится?

— Мнѣ никогда не спится.

— Какъ же такъ?

— Да такъ. Я засыпаю, самъ не знаю отъ чего: лежу, лежу, да и засну.

— Зачѣмъ же вы ложитесь въ постель прежде чѣмъ вамъ спать захочется?

— А что-жъ прикажете дѣлать?

Я не отвѣчалъ на вопросъ моего сосѣда.

— Удивляюсь я, продолжалъ онъ послѣ небольшого молчанія: — отчего здѣсь блохъ нѣту. Кажется, гдѣ-бы имъ и быть?

— Вы словно о нихъ сожалѣете,—замѣтилъ я.

— Нѣтъ, не сожалѣю; но я во всемъ люблю послѣдовательность.

„Вотъ какъ“, подумалъ я: „какія слова употребляетъ“.

Сосѣдъ опять помолчалъ.

— Хотите со мной объ закладъ побиться? заговорилъ онъ вдругъ довольно громко.

— О чемъ?

Меня мой сосѣдъ начиналъ забавлять.

— Гмъ.... о чемъ? А вотъ о чемъ: я увѣренъ, что вы меня принимаете за дурака.

— Помилуйте, пробормоталъ я съ изумленіемъ.

— За стенника, за невѣжу.... Сознайтесь....

— Я васъ не имѣю удовольствія знать, возразилъ я.— Почему вы могли заключить....

— Почему? Да по одному звуку вашего голоса: вы такъ небрежно мнѣ отвѣчаете.... А я совсѣмъ не то, что вы думаете....

— Позвольте....

— Нѣтъ, *вы* позвольте. Во-первыхъ, я говорю по-французски не хуже васъ, а по-нѣмецки даже лучше; во-вторыхъ, я три года провелъ за-границей: въ одномъ Бер-

линѣ прожилъ восемь мѣсяцевъ. Я Гегеля изучилъ, милостивый государь, знаю Гёте наизусть; сверхъ того, я долго былъ влюбленъ въ дочь германскаго профессора, и женился дома на чахоточной барышнѣ, лысой, но весьма замѣчательной личности. Стало быть, я вашего поля ягода; я не стеникъ, какъ вы полагаете.... Я тоже заѣденъ рефлексіей, и непосредственнаго нѣтъ во мнѣ ничего.

Я поднялъ голову и съ удвоеннымъ вниманіемъ посмотрѣлъ на чудака. При тускломъ свѣтѣ ночника я едва могъ разглядѣть его черты.

— Вотъ, вы теперь смотрите на меня,—продолжалъ онъ, поправивъ свой колпакъ,—и, вѣроятно, самихъ себя спрашиваете: какъ-же это я не замѣтилъ его сегодня? Я вамъ скажу, отчего вы меня не замѣтили:—оттого, что я не возвышаю голоса; оттого, что я прячусь за другихъ, стою за дверьми, ни съ кѣмъ не разговариваю; оттого, что дворецкій съ подносомъ, проходя мимо меня, заранѣе возвышаетъ свой локоть въ уровень моей груди.... А отчего все это происходитъ? Отъ двухъ причинъ: во-первыхъ, я бѣденъ, а во-вторыхъ, я смирился.... Скажите правду, вѣдь вы меня не замѣтили?

— Я, дѣйствительно, не имѣлъ удовольствія....

— Ну да, ну да,—перебилъ онъ меня:—я это зналъ.

Онъ приподнялся и скрестилъ руки; длинная тѣнь его колпака перегнулась со стѣны на потолокъ.

— А признайтесь-ка, прибавилъ онъ, вдругъ взглянувъ на меня съ боку:—я долженъ вамъ казаться большимъ чудакомъ, какъ говорится, оригиналомъ, или, можетъ быть, пожалуй, еще чѣмъ-нибудь похуже: можетъ быть, вы думаете, что я прикидываюсь чудакомъ?

— Я вамъ, опять-таки, долженъ повторить, что я васъ не знаю....

Онъ на мгновеніе потупился.

— Почему я съ вами, съ вовсе мнѣ незнакомымъ чело-

вѣкомъ, такъ неожиданно разговорился.—Господь, Господь одинъ вѣдаетъ! (Онъ вздохнулъ). Не вслѣдствіе же родства нашихъ душъ! И вы, и я, мы оба порядочные люди, то-есть эгоисты: ни вамъ до меня, ни мнѣ до васъ нѣтъ ни малѣйшаго дѣла: не такъ-ли? Но намъ обоимъ не спится.... Отчего-жъ не поболтать? Я-же въ ударѣ, а это со мной рѣдко случается. Я, видите-ли, робокъ, и робокъ не въ ту силу, что я провинціалъ, нечиновный, бѣднякъ, а въ ту силу, что я страшно самолюбивый человѣкъ. Но иногда, подъ вліяніемъ благодатныхъ обстоятельствъ, случайностей, которыхъ я, впрочемъ, ни опредѣлить, ни предвидѣть не въ состояніи, робость моя исчезаетъ совершенно, какъ вотъ теперь, напримѣръ. Теперь поставьте меня лицомъ къ лицу хоть съ самимъ Далай-Ламой,—я и у него табачку понрошу понюхать. Но, можетъ быть, вамъ спать хочется?

— Напротивъ,— поспѣшно возразилъ я:—мнѣ очень пріятно съ вами разговаривать.

— То-есть, я васъ потѣшаю, хотите вы сказать.... Тѣмъ лучше.... Итакъ-съ, доложу вамъ, меня здѣсь величаютъ оригиналомъ, т. е., величаютъ тѣ, которымъ, случайнымъ образомъ, между прочей дребеденью, придетъ и мое имя на языкъ. „Моей судьбою очень никто не озабоченъ“.... Они думаютъ уязвить меня.... О, Боже мой! еслибъ они знали.... да я именно и гибну оттого, что во мнѣ рѣшительно нѣтъ ничего оригинальнаго, ничего, кромѣ такихъ выходокъ, какъ, напримѣръ, мой теперешній разговоръ съ вами: но вѣдь эти выходки гроша мѣднаго не стоятъ. Это самый дешевый и самый низменный родъ оригинальности.

Онъ повернулся ко мнѣ лицомъ и взмахнулъ руками.

— Милостивый государь! -воскликнулъ онъ:—я того мнѣнія, что вообще однимъ оригиналамъ житье на землѣ; они одни имѣютъ право жить. Mon verre n'est pas grand,

mais je bois dans mon verre, сказалъ кто-то.—Видите ли,— прибавилъ онъ вполголоса:— какъ я чисто выговариваю французскій языкъ. Что мнѣ въ томъ, что у тебя голова велика и умѣстительна, и что понимаешь ты все, много знаешь, за вѣкомъ слѣдишь,—да своего-то, особеннаго, собственнаго, у тебя ничего нѣту! Однимъ складочнымъ мѣстомъ общихъ мѣстъ на свѣтѣ больше,—да какое кому отъ этого удовольствіе? Нѣтъ, ты будь хоть глупъ, да по своему! Запахъ свой имѣй, свой собственный запахъ, вотъ что!—И не думайте, чтобы требованія мои насчетъ этого запаха были велики.... Сохрани Богъ! Такихъ оригиналовъ пропасть: куда ни погляди — оригиналъ; всякій живой человѣкъ оригиналъ, да я-то въ ихъ число не попалъ!

— А между тѣмъ,—продолжалъ онъ послѣ небольшого молчанія:—въ молодости моей какія возбуждалъ я ожиданія! какое высокое мнѣніе я самъ питалъ о своей особѣ передъ отъѣздомъ за границу, да и въ первое время послѣ возвращенія! Ну, за границей я держалъ ухо востро, все особнячкомъ пробирался, какъ оно и слѣдуетъ нашему брату, который все смекаетъ себѣ, смекаетъ, а подъ конецъ, смотришь—ни аза не смекнулъ!

— Оригиналъ, оригиналъ!—подхватилъ онъ, съ укоризной качая головой....—Зовутъ меня оригиналомъ.... на дѣлѣ-то оказывается, что нѣтъ на свѣтѣ человѣка менѣе оригинальнаго, чѣмъ вашъ покорнѣйшій слуга. Я, должно быть, и родился-то въ подражаніе другому.... Ей-Богу! Живу я тоже словно въ подражаніе разнымъ мною изученнымъ сочинителямъ, въ потѣ лица живу; и учился-то я, и влюбился, и женился, наконецъ, словно не по собственной охотѣ, словно исполняя какой-то не то долгъ, не то урокъ,—кто его разберетъ!

Онъ сорвалъ колпакъ съ головы и бросилъ его на постель.

— Хотите, я вамъ разскажу жизнь мою—спросилъ онъ

меня отрывистымъ голосомъ: — или, лучше, нѣсколько чертъ изъ моей жизни?

— Сдѣлайте одолженіе.

— Или нѣтъ, разскажу-ка я вамъ лучше, какъ я женился. Вѣдь женитьба дѣло важное, пробный камень всего человѣка; въ ней, какъ въ зеркалѣ, отражается.... Да это сравненіе слишкомъ избито.... Позвольте, я понюхаю табачку.

Онъ досталъ изъ-подъ подушки табакерку, раскрылъ ее и заговорилъ опять, размахивая раскрытой табакеркой.

— Вы, милостивый государь, войдите въ мое положеніе.... Посудите сами, какую, ну, какую, скажите на милость, какую пользу могъ я извлечь изъ энциклопедіи Гегеля? Что общаго, скажите, между этой энциклопедіей и русской жизнью? И какъ прикажете примѣнить ее къ нашему быту, да не ее одну, энциклопедію, а вообще нѣмецкую философію.... скажу болѣе—науку?

Онъ подпрыгнулъ на постели и забормоталъ вполголоса, злобно стиснувъ зубы:

— А, вотъ какъ, вотъ какъ!... Такъ зачѣмъ-же ты таскался за границу? Зачѣмъ не сидѣлъ дома, да не изучалъ окружающей тебя жизни на мѣстѣ? Ты-бы и потребности ея узналъ, и будущность, и насчетъ своего, такъ сказать, призванія тоже въ ясность-бы пришелъ.... Да помилуйте,—продолжалъ онъ, опять перемѣнивъ голосъ, словно оправдываясь и робѣя: — гдѣ же нашему брату изучать то, чего еще ни одинъ умница въ книгу не вписалъ! Я-бы и радъ былъ брать у ней уроки, у русской жизни-то,—да молчитъ она, моя голубушка. Пойми меня, дескать, такъ: а мнѣ это не подъ силу: мнѣ вы подайте выводъ, заключенье мнѣ представьте.... Заключенье? — вотъ тебѣ, говорятъ, и заключенье: послушай-ка нашихъ московскихъ- -не соловьи, что-ли?—Да въ томъ то и бѣда, что они курскими соловьями свищутъ, да не по людскому

говорятъ.... Вотъ я подумалъ, подумалъ—вѣдь наука-то, кажись, вездѣ одна, и истина одна—взялъ, да и пустился, съ Богомъ, въ чужую сторону, къ нехристямъ.... Что прикажете, — молодость, гордость обуяла. Не хотѣлось, знаете, до времени запылить жиромъ, хоть оно, говорятъ, и здорово. Да, впрочемъ, кому природа не дала мяса,— не видать тому у себя на тѣлѣ и жиру!

— Однако,—прибавилъ онъ,—подумавъ немного.—я, кажется, обѣщалъ вамъ разсказать, какимъ образомъ я женился. Слушайте же. Во первыхъ, доложу вамъ, что жены моей уже болѣе на свѣтѣ не имѣется: во-вторыхъ.... а во-вторыхъ, я вижу, что мнѣ придется разсказать вамъ мою молодость, а то вы ничего не поймете.... Вѣдь вамъ не хочется спать?

— Нѣтъ, не хочется.

— И прекрасно. Вы послушайте-ка.... вотъ, въ сосѣдней комнатѣ господинъ Кантагрюхинъ хранитъ какъ неблагородно! Родился я отъ небогатыхъ родителей—говорю, родителей, потому-что, по преданью, кромѣ матери, былъ у меня и отецъ. Я его не помню: сказываютъ, недалекій былъ человѣкъ, съ большимъ носомъ и веснушками, рыжій и въ одну ноздрю табакъ нюхалъ; въ спальнѣ у матушки висѣлъ его портретъ, въ красномъ мундирѣ съ черными воротникомъ по уши, чрезвычайно безобразный. Мимо его меня, бывало, сѣчь водили, и матушка моя мнѣ, въ такихъ случаяхъ, всегда на него показывала, приговаривая: онъ-бы еще тебя не такъ. Можете себѣ представить, какъ это меня поощряло. Ни брата у меня не было, ни сестры; то-есть, по правдѣ сказать, былъ какой-то братишка заваляшій, съ англійской болѣзнью на затылкѣ, да что-то скоро больно умеръ.... И зачѣмъ, кажись, англійской болѣзни забраться курской губерніи въ щигровскій уѣздъ? Но дѣло не въ томъ? Воспитаніемъ моимъ занималась матушка со всѣмъ стремительнымъ рвеніемъ стѣной

помѣщицы: занималась она имъ съ самаго великолѣпнаго дня моего рожденія до тѣхъ поръ, пока мнѣ стукнуло шестнадцать лѣтъ.... Вы слѣдите за ходомъ моего разсказа?

— Какъ же, продолжайте.

— Ну, хорошо. Вотъ, какъ стукнуло мнѣ шестнадцать лѣтъ, матушка моя, нимало не медля, взяла, да прогнала моего французскаго гувернера, нѣмца Филипповича изъ нѣжинскихъ грековъ: свезла меня въ Москву, записала въ университетъ, да и отдала Всемогущему свою душу, оставивъ меня на руки родному дядѣ моему стрянчему Колтуну-Бабурѣ, птицѣ, не одному щигровскому уѣзду извѣстной. Родной дядя мой, стрянчій Колтунъ-Бабура, ограбилъ меня, какъ водится, до-чиста.... Но дѣло, опять-таки, не въ томъ. Въ университетъ вступилъ я—должно отдать справедливость моей родительницѣ—довольно хорошо подготовленный; но недостатокъ оригинальности уже тогда во мнѣ замѣчался. Дѣтство мое нисколько не отличалось отъ дѣтства другихъ юношей: я такъ же глупо и вяло рось, словно подъ перпной, такъ же рано началъ твердить стихи наизусть и кипуть, подъ предлогомъ мечтательной наклонности.... къ чему, бишь?—да, къ прекрасному.... и прочая. Въ университетъ я не пошелъ другой дорогой: я тотчасъ попалъ въ кружокъ. Тогда времена были другія.... Но вы, можетъ быть, не знаете, что̀ такое кружокъ?—Помнится, Шиллеръ сказалъ гдѣ-то:

Gefährlich ist's, den Leu zu wecken,
Und schrecklich ist des Tigers Zahn,
Doch das schrecklichste der Schrecken—
Das ist der Mensch in seinem Wahn!

Онъ, увѣряю васъ, онъ не то̀ хотѣлъ сказать; онъ хотѣлъ сказать: Das ist ein „кружокъ“.... in der Stadt Moskau!

— Да что-жъ вы находите ужаснаго въ кружкѣ?—спросилъ я.

Мой сосѣдъ схватилъ свой колпакъ и надвинулъ его себѣ на носъ.

— Что я нахожу ужаснаго? — вскрикнулъ онъ. — А вотъ что: кружокъ — да это гибель всякаго самобытнаго развитія; кружокъ — это безобразная замѣна общества, женщины, жизни; кружокъ.... о, да постойте; я вамъ скажу, что такое кружокъ! Кружокъ—это лѣнивое и вялое житье вмѣстѣ и рядомъ, которому придаютъ значеніе и видъ разумнаго дѣла; кружокъ замѣняетъ разговоръ разсужденіями, пріучаетъ къ безплодной болтовнѣ, отвлекаетъ васъ отъ уединенной, благодатной работы, прививаетъ вамъ литературную чесотку; лишаетъ васъ, наконецъ, свѣжести и дѣвственной крѣпости души. Кружокъ— да это пошлость и скука подъ именемъ братства и дружбы, сцѣпленіе недоразумѣній и притязаній подъ предлогомъ откровенности и участія; въ кружкѣ, благодаря праву каждаго пріятеля—во всякое время и во всякій часъ запускать свои неумытые пальцы прямо во внутренность товарища, ни у кого нѣтъ чистаго, нетронутаго мѣста на душѣ; въ кружкѣ поклоняются пустому краснобаю, самолюбивому умнику, довременному старику, носятъ на рукахъ стихотворца бездарнаго, но съ „затаенными“ мыслями; въ кружкѣ молодые, семнадцатилѣтніе малые хитро и мудрено толкуютъ о женщинахъ и любви, а передъ женщинами молчатъ, или говорятъ съ ними, словно съ книгой,—да и о чемъ говорятъ! Въ кружкѣ процвѣтаетъ хитростное краснорѣчіе; въ кружкѣ наблюдаютъ другъ за другомъ не хуже полицейскихъ чиновниковъ.... О, кружокъ! ты не кружокъ: ты заколдованный кругъ, въ которомъ погибъ не одинъ порядочный человѣкъ!

— Ну, это вы преувеличиваете, позвольте вамъ замѣтить,—прервалъ я его.

Мой сосѣдъ молча посмотрѣлъ на меня.

— Можетъ быть, Господь меня знаетъ, можетъ быть.

Да вѣдь нашему брату только одно удовольствіе и осталось—преувеличивать. Вотъ-съ, такимъ-то образомъ прожилъ я четыре года въ Москвѣ. Не въ состояніи я описать вамъ, милостивый государь, какъ скоро, какъ странно скоро прошло это время; даже грустно и досадно вспомнить. Встанешь, бывало, поутру, и словно съ горы на салазкахъ покатишься.... Смотришь, ужъ и примчался къ концу; вотъ ужъ и вечеръ; вотъ ужъ заспанный слуга и натягиваетъ на тебя сюртукъ—одѣнешься и полетишься къ пріятелю, и давай трубочку курить, пить жидкій чай стаканами, да толковать о нѣмецкой философіи, любви, вѣчномъ солнцѣ духа и прочихъ отдаленныхъ предметахъ. Но и тутъ я встрѣчалъ оригинальныхъ, самобытныхъ людей: иной, какъ себя ни ломалъ, какъ ни гнулъ себя въ дугу, а все природа брала свое; одинъ я, несчастный, лѣпилъ самого себя, словно мягкій воскъ, и жалкая моя природа ни малѣйшаго не оказывала сопротивленія! Между тѣмъ, мнѣ стукнуло двадцать-одинъ годъ. Я вступилъ во владѣніе своимъ наслѣдствомъ, или, правильнѣе, тою частью своего наслѣдства, которую мой опекунъ заблагоразсудилъ мнѣ оставить, далъ довѣренность на управленіе всѣми вотчинами вольноотпущенному дворовому человѣку Василью Кудряшеву и уѣхалъ за границу, въ Берлинъ. За границей пробылъ я, какъ я уже имѣлъ удовольствіе вамъ донести, три года. И что-жъ? И тамъ, и за границей, я остался тѣмъ же неоригинальнымъ существомъ. Во-первыхъ, нечего и говорить, что собственно Европы, европейскаго быта я не узналъ ни на волосъ; я слушалъ нѣмецкихъ профессоровъ и читалъ нѣмецкія книги на самомъ мѣстѣ рожденія ихъ.... вотъ въ чемъ состояла вся разница. Жизнь велъ я уединенную, словно монахъ какой; сошелся съ отставными поручиками, удрученными, подобно мнѣ, жаждой знанья, весьма, впрочемъ, тупыми на пониманіе и не одаренными даромъ сло-

ва; якшался съ тупоумными семействами изъ Пензы и другихъ хлѣбородныхъ губерній; таскался по кофейнымъ, читалъ журналы, по вечерамъ ходилъ въ театръ. Съ туземцами зналея я мало, разговаривалъ съ ними какъ—то напряженно и никого изъ нихъ у себя не видалъ, исключая двухъ или трехъ навязчивыхъ молодчиковъ еврейскаго происхожденія, которые то-и-дѣло забѣгали ко мнѣ, да занимали у меня деньги,—благо, der Russe вѣритъ. Странная игра случая занесла меня, наконецъ, въ домъ одного изъ моихъ профессоровъ; а именно, вотъ какъ: я пришелъ къ нему записаться на курсъ, а онъ, вдругъ, возьми, да и пригласи меня къ себѣ на вечеръ. У этого профессора было двѣ дочери, лѣтъ двадцати-семи, коренастыя такія—Богъ съ ними—носы такіе великолѣпные, кудри въ завиткахъ и глаза блѣдно-голубые, а руки красныя, съ бѣлыми ногтями. Одну звали Линхенъ, другую Минхенъ. Началъ я ходить къ профессору. Надобно вамъ сказать, что этотъ профессоръ былъ не то, что глупъ, а словно ушибенъ: съ каѳедры говорилъ довольно связно, а дома картавилъ и очки все на лбу держалъ; притомъ, ученѣйшій былъ человѣкъ.... И что-же? Вдругъ мнѣ показалось, что я влюбился въ Линхенъ,—да цѣлыхъ шесть мѣсяцевъ такъ все казалось. Разговаривалъ я съ ней, правда, мало, —больше такъ на нее смотрѣлъ: по читалъ ей вслухъ разныя трогательныя сочиненія, пожималъ ей украдкой руки, а по вечерамъ мечталъ съ ней рядомъ, упорно глядя на луну, а не то просто вверхъ. Притомъ, она такъ отлично варила кофе!... Кажется,—чего-бы еще? Одно меня смущало: въ самыя, какъ говорится, мгновенія невъяснимаго блаженства у меня отчего-то все подъ ложечкой сосало, и тоскливая, холодная дрожь пробѣгала по желудку. Я, наконецъ, не выдержалъ такого счастья и убѣжалъ. Цѣлыхъ два года я провелъ еще послѣ того за границей: былъ въ Италіи, постоялъ въ Римѣ передъ Преображеніемъ, и не-

редъ Венерой во Флоренціи постоялъ; внезапно повергался въ преувеличенный восторгъ, словно злость на меня находила; по вечерамъ понисывалъ стишки, началъ дневникъ; словомъ, и тутъ велъ себя, какъ всѣ. А между тѣмъ, посмотрите, какъ легко быть оригинальнымъ. Я, напримѣръ, ничего не смыслю въ живописи и ваяніи.... Сказать-бы мнѣ это просто вслухъ.... нѣтъ, какъ можно! Бери чичерона, бѣги смотрѣть фрески....

Онъ опять потупился и опять скинулъ колпакъ.

— Вотъ, вернулся я, наконецъ, на родину;—продолжалъ онъ усталымъ голосомъ:—пріѣхалъ въ Москву. Въ Москвѣ удивительная произошла со мной перемѣна. За границей я больше молчалъ, а тутъ вдругъ заговорилъ неожиданно бойко и въ тоже самое время возмечталъ о себѣ Богъ вѣдаетъ что. Нашлись снисходительные люди, которымъ я показался чуть не геніемъ: дамы съ участіемъ выслушивали мои разглагольствованія: но я не съумѣлъ удержаться на высотѣ своей славы. Въ одно прекрасное утро родилась на мой счетъ сплетня (кто ее произвелъ на свѣтъ Божій, не знаю: должно быть, какая-нибудь старая дѣва мужескаго пола.—такихъ старыхъ дѣвъ въ Москвѣ пропасть), родилась и принялась пускать отпрыски и усики, словно земляника. Я запутался, хотѣлъ выскочить, разорвать прилипчивыя нити, —не тутъ-то было... Я уѣхалъ. Вотъ, и тутъ я оказался вздорнымъ человѣкомъ; мнѣ-бы преспокойно переждать эту напасть, вотъ, какъ выжидаютъ конца кратковой лихорадки, и тѣ же снисходительные люди снова раскрыли бы мнѣ свои объятія, тѣ же дамы снова улыбнулись бы на мои рѣчи.... Да вотъ въ чемъ бѣда: не оригинальный человѣкъ. Добросовѣстность вдругъ, извольте видѣть, во мнѣ проснулась: мнѣ что-то стыдно стало болтать, болтать безъ умолку, болтать—вчера на Арбатѣ, сегодня на Трубѣ, завтра на Сивцевомъ-Вражкѣ, и все о томъ-же.... Да коли этого

требуютъ? Посмотрите-ка на настоящихъ ратоборцевъ на этомъ поприщѣ: имъ это ни почемъ; напротивъ, только этого имъ и нужно: иной двадцатый годъ работаетъ языкомъ, и все въ одномъ направленіи.... Что значитъ увѣренность въ самомъ себѣ и самолюбіе! И у меня оно было, самолюбіе, да и теперь еще не совсѣмъ угомонилось.... Да тѣмъ-то и плохо, что я, опять-таки скажу, не оригинальный человѣкъ, на серединѣ остановился: природѣ слѣдовало-бы гораздо больше самолюбія мнѣ отпустить, либо вовсе его не дать. Но на первыхъ порахъ мнѣ, дѣйствительно, круто пришлось: притомъ, и поѣздка за границу окончательно истощила мои средства, а на кунчихѣ съ молодымъ, но ужъ дряблымъ тѣломъ, въ родѣ желе́, я жениться не хотѣлъ,—и удалился къ себѣ въ деревню. Кажется, — прибавилъ мой сосѣдъ, опять взглянувъ на меня съ боку, — я могу пройти молчаніемъ первыя впечатлѣнія деревенской жизни, намеки на красоту природы, тихую прелесть одиночества и прочее....

— Можете, можете,—возразилъ я.

— Тѣмъ болѣе,—продолжалъ разсказчикъ—что это все вздоръ, по крайней мѣрѣ, что до меня касается. Я въ деревнѣ скучалъ, какъ щенокъ взаперти, хотя признаюсь, проѣзжая, на возвратномъ пути, въ первый разъ весною знакомую березовую рощу, у меня голова закружилась и забилось сердце отъ смутнаго, сладкаго ожиданія. Но эти смутныя ожиданія, вы сами знаете, никогда не сбываются, а, напротивъ, сбываются другія вещи, которыхъ вовсе не ожидаешь, какъ-то: надежи, недоимки, продажи съ публичнаго торгу и прочая, и прочая. Перебиваясь кое-какъ со дня на день, при помощи бурмистра Якова, замѣнившаго прежняго управляющаго и оказавшагося впослѣдствіи времени такимъ-же, если не бо́льшимъ грабителемъ, да сверхъ того отравлявшаго мое существованіе запахомъ своихъ дегтярныхъ сапоговъ, вспомнилъ я однаж-

ды объ одномъ знакомомъ сосѣднемъ семействѣ, состоявшемъ изъ отставной полковницы и двухъ дочерей, велѣлъ заложить дрожки и поѣхалъ къ сосѣдямъ. Этотъ день долженъ навсегда остаться мнѣ памятнымъ; шесть мѣсяцевъ спустя, женился я на второй дочери полковницы!...

Разсказчикъ опустилъ голову и поднялъ руки къ небу.

— И, между тѣмъ,—продолжалъ онъ съ жаромъ:—я бы не желалъ внушить вамъ дурное мнѣніе о покойницѣ. Сохрани Богъ! Это было существо благороднѣйшее, добрѣйшее, существо любящее и способное на всякія жертвы, хотя я должешь, между нами, сознаться, что, если-бы я не имѣлъ несчастія ея лишиться, я-бы, вѣроятно, не былъ въ состояніи разговаривать сегодня съ вами, ибо еще до сихъ поръ цѣла балка въ грунтовомъ моемъ сараѣ, на которой я неоднократно собирался повѣситься!

— Инымъ грунамъ,—началъ онъ опять, послѣ небольшого молчанія,—нужно нѣкоторое время полежать подъ землей въ подвалѣ, для того, чтобы войти, какъ говорится, въ настоящій свой вкусъ; моя покойница, видно, тоже принадлежала къ подобнымъ произведеніямъ природы. Только теперь отдаю я ей полную справедливость. Только теперь, напримѣръ, воспоминанія объ иныхъ вечерахъ, проведенныхъ мною съ ней до свадьбы, не только не возбуждаютъ во мнѣ ни малѣйшей горечи, но, напротивъ, трогаютъ меня чуть не до слезъ. Люди они были небогатые: домъ ихъ, весьма старинный, деревянный, но удобный, стоялъ на горѣ между заглохшимъ садомъ и заросшимъ дворомъ. Подъ горой текла рѣка и едва виднѣлась сквозь густую листву. Большая терраса вела изъ дому въ садъ, передъ террасой красовалась продолговатая клумба, покрытая розами; на каждомъ концѣ клумбы росли двѣ акаціи, еще въ молодости переплетенныя въ видѣ винта покойнымъ хозяиномъ. Немного подальше, въ самой глуши заброшеннаго и одичалаго малинника, стояла бесѣдка, пре-

хитро раскрашенная внутри, но до того ветхая и дряхлая снаружи, что, глядя на нее, становилось жутко. Съ террасы стеклянная дверь вела въ гостиную; а въ гостиной вотъ что̀ представлялось любопытному взору наблюдателя: по угламъ изразцовыя печи, кисленькое фортопьяно направо, заваленное рукописными нотами, диванъ, обитый полинялымъ голубымъ штофомъ съ бѣловатыми разводами, круглый столъ, двѣ горки съ фарфоровыми и бисерными игрушками екатерининскаго времени, на стѣнѣ извѣстный портретъ бѣлокурой дѣвицы съ голубкомъ на груди и закатившимися глазами, на столѣ ваза съ свѣжими розами.... Видите, какъ я подробно описываю. Въ этой-то гостиной, на этой-то террасѣ и разыгралась вся траги-комедія моей любви. Сама сосѣдка была злая баба, съ постоянной хрипотой злобы въ горлѣ, притѣснительное и сварливое существо; изъ дочерей одна—Вѣра, ничѣмъ не отличалась отъ обыкновенныхъ уѣздныхъ барышень, другая—Софья,—я въ Софью влюбился. У обѣихъ сестеръ была еще другая комнатка, общая ихъ спальня, съ двумя невинными деревянными кроватками, желтоватыми альбомцами, резедой, съ портретами пріятелей и пріятельницъ, рисованныхъ карандашомъ, довольно плохо (между ними отличался одинъ господинъ съ необыкновенно-энергическимъ выраженіемъ лица и еще болѣе энергическою подписью, въ юности своей возбудившій несоразмѣрныя ожиданія, а кончившій, какъ всѣ мы—ничѣмъ), съ бюстами Гёте и Шиллера, нѣмецкими книгами, высохшими вѣнками и другими предметами, оставленными на память. Но въ эту комнату я ходилъ рѣдко и неохотно: мнѣ тамъ отчего-то дыханіе спиралось. Притомъ—странное дѣло! Софья мнѣ болѣе всего нравилась, когда я сидѣлъ къ ней спиной, или еще, пожалуй, когда я думалъ или болѣе мечталъ о ней, особенно вечеромъ, на террасѣ. Я глядѣлъ тогда на зарю, на деревья, на зеленые мелкіе листья, уже потемнѣвшіе, но

еще рѣзко отдѣлявшіеся отъ розоваго неба: въ гостиной, за фортопьянами, сидѣла Софья и безпрестанно наигрывала какую нибудь любимую, страстно задумчивую фразу изъ Бетховена; злая старуха мирно похрапывала, сидя на диванѣ; въ столовой, залитой потокомъ алаго свѣта, Вѣра хлопотала за чаемъ; самоваръ затѣйливо пѣлъ, словно чему-то радовался; съ веселымъ трескомъ ломались крендельки, ложечки звонко стучали по чашкамъ; канарейка, немилосердно трещавшая цѣлый день, внезапно утихала и только изрѣдка чирикала, какъ-будто о чемъ-то спрашивала; изъ прозрачнаго, легкаго облачка мимоходомъ падали рѣдкія капли.... А я сидѣлъ, сидѣлъ, слушалъ, слушалъ, глядѣлъ, сердце у меня расширялось, и мнѣ опять казалось, что я любилъ. Вотъ, подъ вліяніемъ такого-то вечера, я однажды спросилъ у старухи руку ея дочери, и мѣсяца черезъ два женился. Мнѣ казалось, что я ее любилъ.... Да и теперь, пора-бы знать, а я, ей-Богу, и теперь не знаю, любилъ-ли я Софью. Это было существо доброе, умное, молчаливое, съ теплымъ сердцемъ; но, Богъ знаетъ отчего, отъ долгаго-ли житья въ деревнѣ, отъ другихъ-ли какихъ причинъ, у ней на днѣ души (если только есть дно у души) таилась рана, или лучше сказать, сочилась ранка, которую ничѣмъ не можно было излечить, да и назвать ее ни она не умѣла, ни я не могъ. О существованіи этой раны я, разумѣется, догадался только послѣ брака. Ужъ я-ли не бился надъ ней:—ничто не помогало! У меня въ дѣтствѣ былъ чижъ, котораго кошка разъ подержала въ лапахъ: его спасли, вылечили, но не исправился мой бѣдный чижъ; дулся, чахъ, пересталъ пѣть.... Кончилось тѣмъ, что однажды ночью, въ открытую клѣтку забралась къ нему крыса и откусила ему ногу, вслѣдствіе чего онъ, наконецъ, рѣшился умереть. Не знаю, какая кошка подержала жену мою въ своихъ лапахъ, только и она такъ-же дулась и чахла, какъ мой несчастный чижъ.

Иногда ей самой видимо хотѣлось встрепенуться, взыграть на свѣжемъ воздухѣ, на солнцѣ да на волѣ: попробуетъ—и свернется въ клубочекъ. И вѣдь она меня любила: сколько разъ увѣряла меня, что ничего болѣе ей не остается желать.—тьфу, чортъ возьми! а у самой глаза такъ и меркнутъ. Думалъ я, нѣтъ-ли чего въ прошедшемъ? Собралъ справки: ничего не оказалось. Ну, вотъ, теперь посудите сами: оригинальный человѣкъ пожалъ-бы плечомъ, можетъ быть, вздохнулъ-бы раза два, да и принялся бы жить по-своему; а я, не оригинальное существо, началъ заглядываться на балки. Въ жену мою дотого вѣлись всѣ привычки старой дѣвицы—Бетховенъ, ночныя прогулки, резеда, переписка съ друзьями, альбомы и прочее,—что ко всякому другому образу жизни, особенно къ жизни хозяйки дома, она никакъ привыкнуть не могла; а между тѣмъ, смѣшно же замужней женщинѣ томиться безъименной тоской и пѣть по вечерамъ: „не буди ты ее на зарѣ!“

— Вотъ-съ, такимъ-то образомъ-съ мы блаженствовали три года; на четвертый Софья умерла отъ первыхъ родовъ, и—странное дѣло—мнѣ словно заранѣе сдавалось, что она не будетъ въ состояніи подарить меня дочерью или сыномъ, землю—новымъ обитателемъ. Помню я, какъ ее хоронили. Дѣло было весной. Приходская наша церковь невелика, стара, иконостасъ почернѣлъ, стѣны голыя, кирпичный полъ мѣстами выбитъ; на каждомъ клиросѣ большой старинный образъ. Внесли гробъ, помѣстили на самой серединѣ предъ царскими дверями, одѣли полинялымъ покровомъ, поставили кругомъ три подсвѣчника. Служба началась. Дряхлый дьячокъ, съ маленькой косичкой сзади, низко подпоясанный зеленымъ кушакомъ, печально шамшилъ передъ налоемъ; священникъ, тоже старый, съ добренькимъ и слѣненькимъ лицомъ, въ лиловой ряснѣ съ желтыми разводами, служилъ за себя и за дьякона. Во всю ширину раскрытыхъ оконъ шевелились и ле-

пѣтали молодые, свѣжіе листья плакучихъ березъ, со двора несло травянымъ запахомъ; красное пламя восковыхъ свѣчей блѣдпѣло въ веселомъ свѣтѣ весенняго дня; воробьи такъ и чирикали на всю церковь, и изрѣдка раздавалось подъ куполомъ звонкое восклицаніе влетѣвшей ласточки. Въ золотой пыли солнечнаго луча проворно опускались и поднимались русыя головы немногочисленныхъ мужиковъ, усердно молившихся за покойницу: тонкой, голубоватой струйкой бѣжалъ дымъ изъ отверстій кадила. Я глядѣлъ на мертвое лицо моей жены.... Боже мой! и смерть, сама смерть не освободила ея, не излечила ея раны: то же болѣзненное, робкое, нѣмое выраженіе, — ей, словно, и въ гробу неловко.... Горько во мнѣ шевельнулась кровь. Доброе, доброе было существо, а для себя же хорошо сдѣлала, что умерла!

У разсказчика раскраснѣлись щеки и потускнѣли глаза.

— Отдѣлавшись, наконецъ,—заговорилъ онъ опять,— отъ тяжелаго уныньа, которое овладѣло мною послѣ смерти моей жены, я вздумалъ-было приняться, какъ говорится, за дѣло. Вступилъ въ службу въ губернскомъ городѣ; но въ большихъ комнатахъ казеннаго заведенія у меня голова разболѣлась, глаза тоже плохо дѣйствовали; другія, кстати, подошли причины.... я вышелъ въ отставку. Хотѣлъ было съѣздить въ Москву, да, во-первыхъ, денегъ не достало, а во-вторыхъ.... я вамъ уже сказывалъ, что я смирился. Смиреніе это нашло на-меня и вдругъ, и не вдругъ. Духомъ-то я уже давно смирился, да головѣ моей все еще не хотѣлось нагнуться. Я приписывалъ скромное настроеніе моихъ чувствъ и мыслей вліянію деревенской жизни, несчастья.... Съ другой стороны, я уже давно замѣчалъ, что почти всѣ мои сосѣди, молодые и старые, запуганные сначала моей ученостію, заграничной поѣздкой и прочими удобствами моего воспитанія, не только успѣли совершенно ко мнѣ привыкнуть, но даже начали обращаться со

мной не то грубовато, не то съ-кондачка, не дослушивали моихъ разсужденій и, говоря со мной, уже „словоерика" болѣе не употребляли. Я вамъ также забылъ сказать, что въ теченіи перваго года послѣ моего брака я отъ скуки попытался-было пуститься въ литературу, и даже послалъ статейку въ журналъ, если не ошибаюсь, повѣсть; но черезъ нѣсколько времени получилъ отъ редактора учтивое письмо, въ которомъ, между прочимъ, было сказано, что мнѣ въ умѣ невозможно отказать, но въ талантѣ должно, а что въ литературѣ только талантъ и нуженъ. Сверхъ того, дошло до моего свѣдѣнія, что одинъ проѣзжій москвичъ, добрѣйшій, впрочемъ, юнона, мимоходомъ отозвался обо мнѣ, на вечерѣ у губернатора, какъ о человѣкѣ выдохшемся и пустомъ. Но мое полудобровольное осѣдѣніе все еще продолжалось: не хотѣлось, знаете, самого себя „заушить": наконецъ, въ одно прекрасное утро я открылъ глаза. Вотъ, какъ это случилось. Ко мнѣ заѣхалъ исправникъ съ намѣреніемъ обратить мое вниманіе на провалившійся мостъ въ моихъ владѣніяхъ, который мнѣ рѣшительно не на что было починить. Заѣдая рюмку водки кускомъ балыка, этотъ снисходительный блюститель порядка отечески пожурилъ мнѣ за мою неосмотрительность, впрочемъ, вошелъ въ мое положеніе и посовѣтовалъ только велѣть мужичкамъ понакидать навозцу, закурилъ трубочку и принялся говорить о предстоящихъ выборахъ. Почетнаго званія губернскаго предводителя въ то время добивался нѣкто Орбассановъ, пустой крикунъ, да еще и взяточникъ въ придачу. Притомъ же, онъ не отличался ни богатствомъ, ни знатностію. Я высказалъ свое мнѣніе на его счетъ, и довольно даже небрежно: я, признаюсь, глядѣлъ на г. Орбассанова свысока. Исправникъ посмотрѣлъ на меня, ласково потрепалъ меня по плечу и добродушно промолвилъ:—„эхъ, Василій Васильевичъ, не намъ-бы съ вами о такихъ людяхъ разсуждать: - гдѣ намъ?...

Знай сверчокъ свой шестокъ".—„Да помилуйте, — возразилъ я съ досадой, какая-же разница между мною и г. Орбассановымъ?—Исправникъ вынулъ трубку изо рта, вытаращилъ глаза — и такъ и прыснулъ.—„Ну, потѣшникъ",—проговорилъ онъ, наконецъ, сквозь слезы: „вѣдь экую штуку выкинулъ.... а! каковъ?"—и до самаго отъѣзда онъ не переставалъ глумиться надо мною, изрѣдка поталкивая меня локтемъ подъ бокъ и говоря мнѣ уже: „ты". Онъ уѣхалъ наконецъ. Этой капли только не доставало; чаша переполнилась. Я прошелся нѣсколько разъ по комнатѣ, остановился передъ зеркаломъ, долго, долго смотрѣлъ на свое сконфуженное лицо и, медленно высунувъ языкъ, съ горькой насмѣшкой покачалъ головой. Завѣса спала съ глазъ моихъ; я увидѣлъ ясно, яснѣе, чѣмъ лицо свое въ зеркалѣ, какой я былъ пустой, ничтожный и ненужный, неоригинальный человѣкъ!

Разсказчикъ помолчалъ.

— Въ одной трагедіи Вольтера, — уныло продолжалъ онъ: — какой-то баринъ радуется тому, что дошелъ до крайней границы несчастья. Хотя въ судьбѣ моей нѣтъ ничего трагическаго, но я, признаюсь, извѣдалъ нѣчто въ этомъ родѣ. Я узналъ ядовитые восторги холоднаго отчаянія; я испыталъ, какъ сладко, въ теченіи цѣлаго утра, не торопясь и лежа на своей постели, проклинать день и часъ своего рожденія;—я не могъ смириться разомъ. Да и въ самомъ дѣлѣ, вы посудите: бездѣнежье меня приковывало къ ненавистной мнѣ деревнѣ; ни хозяйство, ни служба, ни литература—ничтò ко мнѣ не пристало: помѣщиковъ я чуждался, книги мнѣ опротивѣли: для водянисто-пухлыхъ и болѣзненно-чувствительныхъ барышень, встряхивающихъ кудрями и лихорадочно твердящихъ слово: жизнь, — я не представлялъ ничего занимательнаго съ тѣхъ поръ, какъ пересталъ болтать и восторгаться; уединиться совершенно я не умѣлъ и не могъ.... Я сталъ—чтò

вы думаете? — я сталъ таскаться по сосѣдямъ. Словно опьяненный презрѣньемъ къ самому себѣ, я нарочно подвергался всякимъ мелочнымъ униженіямъ. Меня обносили за столомъ, холодно и надменно встрѣчали, наконецъ, не замѣчали вовсе; мнѣ не давали даже вмѣшиваться въ общій разговоръ, и я самъ, бывало, нарочно поддакивалъ изъ-за угла какому-нибудь глупѣйшему говоруну, который, во время оно, въ Москвѣ, съ восхищеніемъ облобызалъ-бы прахъ ногъ моихъ, край моей шинели.... Я даже не позволялъ самому себѣ думать, что я предаюсь горькому удовольствію иронiи.... Помилуйте, что̀ за иронія въ одиночку! Вотъ-съ, какъ я поступалъ нѣсколько лѣтъ сряду и какъ поступаю еще до сихъ поръ....

— Однако, это ни на что не похоже, — проворчалъ изъ сосѣдней комнаты заспанный голосъ г. Кантагрюхина: — какой тамъ дуракъ вздумалъ ночью разговаривать?

Разсказчикъ проворно нырнулъ подъ одѣяло и, робко выглядывая, погрозилъ мнѣ пальцемъ.

— Тс.... тс...,—прошепталъ онъ—и, словно извиняясь и кланяясь въ направленіи Кантагрюхинскаго голоса, почтительно промолвилъ:—слушаю-съ, слушаю-съ, извините-съ.... Ему позволительно спать, ему слѣдуетъ спать,—продолжалъ онъ снова шопотомъ: ему должно набраться новыхъ силъ, ну, хоть-бы для того, чтобъ съ тѣмъ же удовольствіемъ покушать завтра. Мы не имѣемъ права его безпокоить. Притомъ же я, кажется, вамъ все сказалъ, что̀ хотѣлъ; вѣроятно, и вамъ хочется спать. Желаю вамъ доброй ночи.

Разсказчикъ съ лихорадочной быстротой отвернулся и зарылъ голову въ подушки.

— Позвольте, по крайней мѣрѣ, узнать,—спросилъ я:— съ кѣмъ я имѣлъ удовольствіе....

Онъ проворно поднялъ голову.

— Нѣтъ, ради Бога,—прервалъ онъ меня:—не спра-

нивайте моего имени ни у меня, ни у другихъ. Пусть я останусь для васъ неизвѣстнымъ существомъ, приниженнымъ судьбою Васильемъ Васильевичемъ. Притомъ же я, какъ человѣкъ неоригинальный, и не заслуживаю особеннаго имени.... А ужъ если вы непремѣнно хотите мнѣ дать какую-нибудь кличку, такъ назовите.... назовите меня Гамлетомъ Щигровскаго уѣзда. Такихъ Гамлетовъ во всякомъ уѣздѣ много, но, можетъ быть, вы съ другими не сталкивались.... За симъ прощайте.

Онъ опять зарылся въ свой пуховикъ, а на другое утро, когда пришли будить меня, его ужъ не было въ комнатѣ. Онъ уѣхалъ до зари.

XXI.

ЧЕРТОПХАНОВЪ и НЕДОПЮСКИНЪ.

Въ жаркій лѣтній день возвращался я однажды съ охоты на телѣгѣ; Ермолай дремалъ, сидя возлѣ меня, и клевалъ носомъ. Заснувшія собаки подрыгивали, словно мертвыя, у насъ подъ ногами. Кучеръ то-и-дѣло стегалъ кнутомъ оводовъ съ лошадей. Бѣлая пыль легкимъ облакомъ неслась вслѣдъ за телѣгой. Мы въѣхали въ кусты. Дорога стала ухабистѣе, колеса начали задѣвать за сучья. Ермолай встрепенулся и глянулъ кругомъ.... „Э!“—заговорилъ онъ:—„да здѣсь должны быть тетерева. Слѣземтека“. Мы остановились и вошли въ „площадь“. Собака моя натянулась на выводокъ. Я выстрѣлилъ, и началъ-было заряжать ружье, какъ вдругъ, позади меня, поднялся громкій трескъ и, раздвигая кусты руками, подъѣхалъ ко мнѣ верховой. „А на-авзольте узнать“, заговорилъ онъ надменнымъ голосомъ: — „по какому праву вы здѣсь ахотитесь, мюлсвый сдарь?“ Незнакомецъ говорилъ необыкновенно быстро, отрывочно и въ носъ. Я посмотрѣлъ ему въ лицо: отъ роду не видалъ я ничего подобнаго. Во-

образите себѣ, любезные читатели, маленькаго человѣка, бѣлокураго, съ краснымъ, вздернутымъ носикомъ и длинѣйшими рыжими усами. Остроконечная персидская шапка съ малиновымъ суконнымъ верхомъ закрывала ему лобъ по самыя брови. Одѣтъ онъ былъ въ желтый, истасканный архалукъ съ черными плисовыми патронами на груди и полинялыми серебряными галунами по всѣмъ швамъ; черезъ плечо висѣлъ у него рогъ, за поясомъ торчалъ кинжалъ. Чахлая, горбоносая, рыжая лошадь шаталась подъ нимъ, какъ угорѣлая; двѣ борзыя собаки, худыя и криволапыя, тутъ же вертѣлись у ней подъ ногами. Лицо, взглядъ, голосъ, каждое движенье, все существо незнакомца дышало сумасбродной отвагой и гордостью непомѣрной, небывалой; его блѣдно-голубые, стеклянные глаза разбѣгались и косились, какъ у пьянаго; онъ закидывалъ голову назадъ, надувалъ щеки, фыркалъ и вздрагивалъ всѣмъ тѣломъ, словно отъ избытка достоинства—ни дать, ни взять, какъ индѣйскій петухъ. Онъ повторилъ свой вопросъ.

— Я не зналъ, что здѣсь запрещено стрѣлять,—отвѣчалъ я.

— Вы здѣсь, милостивый государь,—продолжалъ онъ:—на моей землѣ.

— Извольте, я уйду.

— А на-извольте узнать,—возразилъ онъ: я съ дворяниномъ имѣю честь объясняться?

Я назвалъ себя.

— Въ такомъ случаѣ, извольте охотиться. Я самъ дворянинъ и очень радъ услужить дворянину.... А зовутъ меня Чертопхановымъ, Пантелеемъ.

Онъ натянулся, гикнулъ, вытянулъ лошадь по шеѣ; лошадь замотала головой, взвилась на дыбы, бросилась въ сторону и отдавила одной собакѣ лапу. Собака пронзительно завизжала. Чертопхановъ закипѣлъ, запищѣлъ, ударилъ лошадь кулакомъ по головѣ между ушами, быстрѣе

молнiи соскочилъ на земь, осмотрѣлъ лапу у собаки, поплевалъ на рану, пихнулъ ее ногою въ бокъ, чтобы она не пищала, уцѣпился за холку и вдѣлъ ногу въ стремя. Лошадь задрала морду, подняла хвостъ и бросилась бокомъ въ кусты; онъ за ней на одной ногѣ въ припрыжку, однако, наконецъ-таки попалъ въ сѣдло; какъ вступленный завертѣлъ нагайкой, затрубилъ въ рогъ и поскакалъ. Не успѣлъ я еще придти въ себя отъ неожиданнаго появленiя Чертопханова, какъ вдругъ, почти безо всякаго шуму, выѣхалъ изъ кустовъ толстенькiй человѣкъ лѣтъ сорока, на маленькой, вороненькой лошаденкѣ. Онъ остановился, снялъ съ головы зеленый, кожаный картузъ, и тоненькимъ, мягкимъ голосомъ спросилъ меня, не видалъ-ли я верховаго на рыжей лошади? Я отвѣчалъ, что видѣлъ.

— Въ какую сторону они изволили поѣхать?—продолжалъ онъ тѣмъ же голосомъ и не надѣвая картуза.

— Туда-съ.

— Покорнѣйше васъ благодарю-съ.

Онъ чмокнулъ губами, заболталъ ногами по бокамъ лошаденки и понесся рысцой—трюхи, трюхи—по указанному направленiю. Я посмотрѣлъ ему вслѣдъ, пока его рогатый картузъ не скрылся за вѣтвями. Этотъ новый незнакомецъ наружностью нисколько не походилъ на своего предшественника. Лицо его, пухлое и круглое, какъ шаръ, выражало застѣнчивость, добродушiе и кроткое смиренiе: носъ, тоже пухлый и круглый, испещренный синими жилками, изобличалъ сластолюбца. На головѣ его спереди не оставалось ни одного волоска, сзади торчали жиденькiя русыя косицы; глазки, словно осокой прорѣзанные, ласково мигали: сладко улыбались красныя и сочныя губки. На немъ былъ сюртукъ съ стоячимъ воротникомъ и мѣдными пуговицами, весьма поношенный, но чистый; суконные его панталончики высоко вздернулись; надъ желтыми оторочками сапоговъ виднѣлись жирненькiя икры.

— Кто это?—спросилъ я Ермолая.

— Это? Недопюскинъ, Тихонъ Иванычъ. У Чертопханова живетъ.

— Что̀ онъ, бѣдный человѣкъ?

— Небогатый; да вѣдь и у Чертопханова-то грошá нѣтъ мѣднаго.

— Такъ зачѣмъ-же онъ у него поселился?

— А, вишь, подружились. Другъ безъ дружки никуда.... Вотъ ужь, подлинно: куда конь съ копытомъ, туда и ракъ съ клешней....

Мы вышли изъ кустовъ; вдругъ подъ насъ „затявкали“ двѣ гончія, и матерой бѣлякъ покатилъ по овсамъ, уже довольно высокимъ. Вслѣдъ за нимъ выскочили изъ опушки собаки, гончія и борзыя, а вслѣдъ за собаками вылетѣлъ самъ Чертопхановъ. Онъ не кричалъ, не травилъ, не атукалъ: онъ задыхался, захлебывался; изъ разинутаго рта вырѣдка вырывались отрывистые, безсмысленные звуки; онъ мчался выпуча глаза и бѣшено сѣкъ нагайкой несчастную лошадь. Борзыя „присѣли“.... бѣлякъ присѣлъ, круто повернулъ назадъ и рванулся, мимо Ермолая, въ кусты.... Борзыя пронеслись. „Бе-е-ги, бе-е-ги,“ съ усиліемъ, словно косноязычный, залепеталъ замиравшій охотникъ:—„родимый, берегi!“ Ермолай выстрѣлилъ.... раненый бѣлякъ покатился кубаремъ по гладкой и сухой травѣ, подпрыгнулъ кверху и жалобно закричалъ въ зубахъ разсвирѣпѣвшагося пса. Гончія тотчасъ подвалились.

Турманомъ слетѣлъ Чертопхановъ съ коня, выхватилъ кинжалъ, подбѣжалъ, растопыря ноги, къ собакамъ, съ яростными заклинаніями вырвалъ у нихъ истерзаннаго зайца и, перекосясь всѣмъ лицомъ, погрузилъ ему въ горло кинжалъ по самую рукоятку.... погрузилъ и заголосилъ. Тихонъ Иванычъ показался въ опушкѣ. „Го-го-го-го-го-го-го-го!“ завопилъ вторично Чертопхановъ.... „Го-го-го-го“, спокойно повторилъ его товарищъ.

— А вѣдь, по-настоящему, лѣтомъ охотиться не слѣдуетъ,—замѣтилъ я, указывая Чертопханову на измятый овесъ.

— Мое поле,—отвѣчалъ, едва дыша, Чертопхановъ.

Онъ отпазончилъ, второчилъ зайца и роздалъ собакамъ лапки.

— За мною зарядъ, любезный,—по охотничьимъ правиламъ, проговорилъ онъ, обращаясь къ Ермолаю.—А васъ, милостивый государь,—прибавилъ онъ тѣмъ-же отрывистымъ и рѣзкимъ голосомъ:—благодарю.

— Онъ сѣлъ на лошадь.

— Па-азвольте узнать.... забылъ.... имя и фамилію?

Я опять назвалъ себя.

— Очень радъ съ вами познакомиться. Коли случится, милости просимъ ко мнѣ.... Да гдѣ-же этотъ Ѳомка, Тихонъ Иванычъ? — съ сердцемъ продолжалъ онъ: — безъ него бѣляка затравили.

— А подъ нимъ лошадь пала,—съ улыбкой отвѣчалъ Тихонъ Иванычъ.

— Какъ пала? Орбассанъ палъ? Пфу, пфшть!... Гдѣ онъ, гдѣ?

— Тамъ, за лѣсомъ.

Чертопхановъ ударилъ лошадь нагайкой по мордѣ и поскакалъ сломя-голову. Тихонъ Иванычъ поклонился мнѣ два раза—за себя и за товарища, и опять поплелся рысцой въ кусты.

Эти два господина сильно возбудили мое любопытство.... Что могло связать узами неразрывной дружбы два существа, столь разнородныя? Я началъ наводить справки. Вотъ, что я узналъ.

Чертопхановъ, Нантелей Еремѣичъ, слылъ во всемъ околоткѣ человѣкомъ опаснымъ и сумасбродимъ, гордецомъ и забіякой первой руки. Служилъ онъ весьма недолгое время въ арміи и вышелъ въ отставку „по непріятно-

сти", тѣмъ чиномъ, по поводу котораго распространилось мнѣніе, будто курица не птица. Происходилъ онъ отъ старинпаго дома, нѣкогда богатаго; дѣды его жили пышно, по стенному; то-есть, принимали званыхъ и незваныхъ, кормили ихъ на убой, отпускали по четверти овса чужимъ кучерамъ на тройку, держали музыкантовъ, нѣвешниковъ, гаеровъ и собакъ, въ торжественные дни поили народъ виномъ и брагой, по зимамъ ѣздили въ Москву на своихъ, въ тяжелыхъ колымагахъ, а иногда по цѣлымъ мѣсяцамъ сидѣли безъ гроша и питались домашней живностью. Отцу Пантелея Еремѣича досталось имѣніе уже разоренное; онъ, въ свою очередь, тоже сильно „пожуировалъ" и, умирая, оставилъ единственному своему наслѣднику, Пантелею, заложенное сельцо Безсоново, съ тридцатью-пятью душами мужеска и семидесятью-шестью женска пола, да четырнадцать десятинъ съ осьминникомъ неудобной земли въ пустоши Колобродовой, на которыя, впрочемъ, никакихъ крѣпостей въ бумагахъ покойника не оказалось. Покойникъ, должно сознаться, престраннымъ образомъ разорился: „хозяйственный разсчетъ" его сгубилъ. По его понятіямъ, дворянину не слѣдовало зависѣть отъ купцовъ, горожанъ и тому подобныхъ „разбойниковъ", какъ онъ выражался; онъ завелъ у себя всѣ возможныя ремесла и мастерскія: „и приличнѣе, и дешевле", говаривалъ онъ: „хозяйственный разсчетъ!" Съ этой пагубной мыслью онъ до конца жизни не разстался; она-то его и разорила. За то потѣшился! Ни въ одной прихоти себѣ не отказывалъ. Между прочими выдумками соорудилъ онъ однажды, по собственнымъ соображеніямъ, такую огромную, семейственную карету, что, несмотря на дружныя усилія согнанныхъ со всего села крестьянскихъ лошадей, вмѣстѣ съ ихъ владѣльцами, она на первомъ же косогорѣ завалилась и разсыпалась. Еремѣй Лукичъ (Пантелеева отца звали Еремѣемъ Лукичемъ) приказалъ памятникъ поставить на ко-

согорѣ, а впрочемъ, нисколько не смутился. Вздумалъ онъ также построить церковь, разумѣется, самъ, безъ помощи архитектора. Сжегъ цѣлый лѣсъ на кирпичи, заложилъ фундаментъ огромный, хоть-бы подъ губернскій соборъ, вывелъ стѣны, началъ сводить куполъ: куполъ упалъ. Онъ опять,—куполъ опять обрушился, онъ третій разъ—куполъ рухнулъ въ третій разъ. Призадумался мой Еремѣй Лукичъ: дѣло, думаетъ, не ладно.... колдовство проклятое замѣшалось.... да вдругъ и прикажи перепороть всѣхъ старыхъ бабъ на деревнѣ. Бабъ перепороли—а куполъ, все-таки, не свелся. Избы крестьянамъ по новому плану перестраивать началъ, и все изъ хозяйственаго разсчета: по три двора вмѣстѣ ставилъ треугольникомъ, а на серединѣ воздвигалъ шестъ съ раскрашенной скворешницей и флагомъ. Каждый день, бывало, новую затѣю придумывалъ: то изъ лопуха сунь варилъ, то лошадямъ хвосты стричь на картузы дворовымъ людямъ, то лень собиралася крапивой замѣнить, свиней кормить грибами.... Вычиталъ онъ однажды въ „Московскихъ Вѣдомостяхъ“ статейку харьковскаго помѣщика Хрякa-Хрунёрскаго о пользѣ нравственности въ крестьянскомъ быту, и на другой-же день отдалъ приказъ всѣмъ крестьянамъ немедленно выучить статью харьковскаго помѣщика наизусть. Крестьяне выучили статью; баринъ спросилъ ихъ: понимаютъ-ли они, что тамъ написано? Приказчикъ отвѣчалъ, что какъ, молъ не понять! Около того-же времени повелѣлъ онъ всѣхъ подданныхъ своихъ, для порядка и хозяйственаго разсчета, перенумеровать, и каждому на воротникѣ нашить его нумеръ. При встрѣчѣ съ барином всякъ, бывало, такъ и кричитъ: такой-то нумеръ идетъ! а баринъ отвѣчаетъ ласково: ступай съ Богомъ!

Однако, несмотря на порядокъ и хозяйственный разсчетъ, Еремѣй Лукичъ понемногу пришелъ въ весьма затруднительное положеніе: началъ сперва закладывать свои

деревеньки, а тамъ и къ продажѣ приступилъ, послѣднее прадѣдовское гнѣздо, село съ недостроенною церковью, продала уже казна, къ счастью, не при жизни Еремѣя Лукича,—онъ бы не вынесъ этого удара,—а двѣ недѣли послѣ его кончины. Онъ успѣлъ умереть у себя въ домѣ, на своей постели, окруженный своими людьми и подъ надзоромъ своего лекаря, по бѣдному Пантелею досталось одно Безсопово.

Пантелей узналъ о болѣзни отца уже на службѣ, въ самомъ разгарѣ вышеупомянутой „непріятности“. Ему только-что пошелъ девятнадцатый годъ. Съ самаго дѣтства не покидалъ онъ родительскаго дома, и подъ руководствомъ своей матери, добрѣйшей, но совершенно тупоумной женщины, Василисы Васильевны, выросъ баловнемъ и барчукомъ. Она одна занималась его воспитаніемъ; Еремѣю Лукичу, погруженному въ свои хозяйственныя соображенія, было не до того. Правда, онъ однажды собственноручно наказалъ своего сына за то, что онъ букву: рцы—выговаривалъ: арцы, но въ тотъ день Еремѣй Лукичъ скорбѣлъ глубоко и тайно: лучшая его собака убилась объ дерево. Впрочемъ, хлопоты Василисы Васильевны насчетъ воспитанія Пантюши ограничились однимъ мучительнымъ усиліемъ: въ потѣ лица наняла она ему въ гувернеры отставного солдата изъ эльзасцевъ, нѣкоего Биркопфа и до самой смерти трепетала какъ листъ передъ нимъ: ну, думала она, коли откажется—пропала я! куда я дѣнусь? гдѣ другого учителя найду? Ужъ и этого насилу-насилу у сосѣдки сманила! И Биркопфъ, какъ человѣкъ смѣтливый, тотчасъ воспользовался исключительностью своего положенія: пилъ мертвую и спалъ съ утра до вечера. Но окончаніи „курса наукъ“, Пантелей поступилъ на службу. Василисы Васильевны уже не было на свѣтѣ. Она скончалась за полгода до этого важнаго событія, отъ испуга: ей во снѣ при-

видѣлся бѣлый человѣкъ верхомъ на медвѣдѣ. Еремѣй Лукичъ вскорѣ послѣдовалъ за своей половиной.

Пантелей, при первомъ извѣстіи о его нездоровьѣ, прискакалъ сломя-голову, однако не засталъ уже родителя въ живыхъ. Но каково было удивленіе почтительнаго сына, когда онъ совершенно неожиданно изъ богатаго наслѣдника превратился въ бѣдняка! Немногіе въ состояніи вынести такой крутой переломъ. Пантелей одичалъ, ожесточился. Изъ человѣка честнаго, щедраго и добраго, хотя взбалмошнаго и горячаго, онъ превратился въ гордеца и забіяку,ересталъ знаться съ сосѣдями,—богатыхъ онъ стыдился, бѣдныхъ гнушался,—и неслыханно-дерзко обращался со всѣми, даже съ установленными властями: я, моль, столбовой дворянинъ. Разъ чуть-чуть не застрѣлилъ станового, вошедшаго къ нему въ комнату съ картузомъ на головѣ. Разумѣется, власти, съ своей стороны, ему тоже не спускали и, при случаѣ, давали себя знать; но все-таки его побаивались, потому что горячка онъ былъ страшная и со второго слова предлагалъ рѣзаться на ножахъ. Отъ малѣйшаго возраженія глаза Чертопханова разбѣгались, голосъ прерывался.... „А, ва-ва-ва-ва-ва“, лепеталъ онъ, „пропадай, моя голова!“.... и хоть на стѣну! Да и сверхъ того, человѣкъ онъ былъ чистый, не замѣшанный ни въ чемъ. Никто къ нему, разумѣется, не ѣздилъ.... И при всемъ томъ, душа въ немъ была добрая, даже великая, по-своему: несправедливости, притѣсненія онъ вчужѣ не выносилъ; за мужиковъ своихъ стоялъ горой. „Какъ?“—говорилъ онъ, неистово стуча по собственной головѣ:—„моихъ трогать, моихъ? Да не будь я Чертопхановъ....“

Тихонъ Ивановичъ Недопюскинъ не могъ, подобно Пантелею Еремѣичу, гордиться своимъ происхожденіемъ. Родитель его вышелъ изъ однодворцевъ, и только сорокалѣтней службой добился дворянства. Г-нъ Недопюскинъ-отецъ принадлежалъ къ числу людей, которыхъ несчастіе преслѣ-

дуетъ съ ожесточеніемъ, похожимъ на личную ненависть. Въ теченіи цѣлыхъ шестидесяти лѣтъ, съ самаго рожденія до самой кончины, бѣднякъ боролся со всѣми нуждами, недугами и бѣдствіями, свойственными маленькимъ людямъ; бился, какъ рыба объ ледъ, не доѣдалъ, не досыпалъ, кланялся, хлопоталъ, унывалъ и томился, дрожалъ надъ каждой копѣйкой, дѣйствительно „невинно“ пострадалъ по службѣ и умеръ, наконецъ, не то на чердакѣ, не то въ погребѣ, не успѣвъ заработать ни себѣ, ни дѣтямъ куска насущнаго хлѣба. Судьба замотала его, словно зайца на угонкахъ. Человѣкъ онъ былъ добрый и честный, а бралъ взятки—отъ гривенника до двухъ цѣлковыхъ включительно. Была у Недопюскина жена, худая и чахоточная: были и дѣти; къ счастію, они всѣ скоро перемерли, исключая Тихона, да дочери Митродоры, по прозванію: „купецкая щеголиха“, впередней, послѣ многихъ печальныхъ и смѣшныхъ приключеній, за отставного стряпчаго. Г-нъ Недопюскинъ-отецъ успѣлъ-было еще при жизни помѣстить Тихона заштатнымъ чиновникомъ въ канцелярію; но, тотчасъ послѣ смерти родителя, Тихонъ вышелъ въ отставку. Вѣчныя тревоги, мучительная борьба съ холодомъ и голодомъ, тоскливое уныніе матери, хлопотливое отчаяніе отца, грубыя притѣсненія хозяевъ и лавочника, все это ежедневное, непрерывное горе развило въ Тихонѣ робость неизъяснимую: при одномъ видѣ начальника онъ трепеталъ и замиралъ, какъ пойманная птичка. Онъ бросилъ службу. Равнодушная, а можетъ быть и насмѣшливая природа влагаетъ въ людей разныя способности и наклонности, нисколько не соображаясь съ ихъ положеніемъ въ обществѣ и средствами; съ свойственною ей заботливостію и любовію вылѣпила она изъ Тихона, сына бѣднаго чиновника, существо, чувствительное, лѣнивое, мягкое, воспріимчивое — существо, исключительно обращенное къ наслажденію, одаренное чрезвычайно-тонкимъ обоняніемъ и вкусомъ....

вылѣпила, тщательно отдѣлала и — предоставила своему произведенію выростать на кислой капустѣ и тухлой рыбѣ. И вотъ оно выросло, это произведеніе, начало, какъ говорится, „жить“. Пошла потѣха. Судьба, неотступно терзавшая Недоноскина-отца, принялась и за сына: видно, разлакомилась. Но съ Тихономъ она поступила иначе: она не мучила его—она имъ забавлялась. Она ни разу не доводила его до отчаянія, не заставляла испытать постыдныхъ мукъ голода, но мыкала имъ по всей Россіи, изъ Великаго-Устюга въ Царево-Кокшайскъ, изъ одной унизительной и смѣшной должности въ другую: то жаловала его въ „мажордомы“ къ сварливой и желчной барынѣ-благодѣтельницѣ, то помѣщала въ нахлѣбники къ богатому скрягѣ-купцу, то опредѣляла въ начальники домашней канцеляріи лупоглазаго барина, стриженаго на англійскій манеръ, то производила въ полу-дворецкіе, полу-шуты къ псовому охотнику.... Словомъ судьба заставила бѣднаго Тихона выпить по каплѣ и до капли весь горькій и ядовитый напитокъ подчиненаго существованія. Послужилъ онъ на своемъ вѣку тяжелой прихоти, заспанной и злобной скукѣ праздная барства.... Сколько разъ, наединѣ, въ своей комнатѣ, отпущенный, наконецъ, „съ Богомъ“ натѣшившейся всласть ватагою гостей, клялся онъ, весь пылая стыдомъ, съ холодными слезами отчаянія на глазахъ, на другой же день убѣжать тайкомъ, попытать своего счастія въ городѣ, сыскать себѣ хоть писарское мѣстечко, или ужъ, за одинъ разъ, умереть съ голоду на улицѣ. „Да, во-первыхъ, силы Богъ не далъ; во-вторыхъ, робость разбирала, а въ-третьихъ, наконецъ, какъ себѣ мѣсто выхлопотать, кого просить? „Не дадутъ“, шепталъ, бывало, несчастный, уныло переворачиваясь на постели: „не дадутъ!“ И на другой день снова принимался тянуть лямку. Тѣмъ мучительнѣе было его положеніе, что даже заботливая природа не потрудилась надѣлить его хоть малой то-

ликой тѣхъ способностей и дарованій, безъ которыхъ ремеслю забавника почти невозможно. Онъ, напримѣръ, неумѣлъ ни плясать до упаду въ медвѣжьей шубѣ навыворотъ, ни балагурить и любезничать въ непосредственномъ сосѣдствѣ расходившихся арапниковъ; выставленный нагишомъ на двадцати-градусный морозъ, онъ иногда простужался; желудокъ его не варилъ ни вина, смѣшаннаго съ чернилами и прочей дрянью, ни крошеныхъ мухоморовъ и сыроѣжекъ съ уксусомъ. Господь вѣдаетъ, что̀ бы сталось съ Тихономъ, если-бы послѣдній изъ его благодѣтелей, разбогатѣвшій откупщикъ, не вздумалъ, въ веселый часъ, приписать въ своемъ завѣщаніи: „а Зёвъ (Тихону тожъ) Недопюскину предоставляю въ вѣчное и потомственное владѣніе благопріобрѣтенную мною деревню Веселендѣевку со всѣми угодьями.“ Нѣсколько дней спустя, благодѣтеля, за стерлядьей ухой, прихлопнулъ параличъ. Поднялся гвалтъ, судъ нагрянулъ, опечатали имущество, какъ слѣдуетъ. Съѣхались родные; раскрыли завѣщаніе; прочли, потребовали Недопюскина. Явился Недопюскинъ. Большая часть собранья знала, какую должность Тихонъ Иванычъ занималъ при благодѣтелѣ; оглушительныя восклицанія, насмѣшливыя поздравленія посыпались ему на встрѣчу. „Помѣщикъ, вотъ онъ, новый помѣщикъ!“ кричали прочіе наслѣдники. — „Вотъ ужъ того“, подхватилъ одинъ, извѣстный шутникъ и острякъ, „вотъ ужъ, точно, можно сказать.... вотъ ужъ, дѣйствительно.... того.... что называется.... того.... наслѣдникъ“. И всѣ такъ и прыснули. Недопюскинъ долго не хотѣлъ вѣрить своему счастію. Ему показали завѣщаніе,—онъ покраснѣлъ, зажмурился, началъ отмахиваться руками и зарыдалъ въ три ручья. Хохотъ собранья превратился въ густой и слитный ревъ. „Деревня Веселендѣевка состояла всего изъ двадцати-двухъ душъ крестьянъ; никто о ней не сожалѣлъ сильно; такъ почему-же, при случаѣ, не потѣшиться? Одинъ только на-

слѣдникъ изъ Петербурга, важный мужчина съ греческимъ носомъ и благороднѣйшимъ выраженіемъ лица, Ростиславъ Адамычъ Штоппель, не вытерпѣлъ, пододвинулся бокомъ къ Недопюскину и надменно глянулъ на него черезъ плечо. „Вы, сколько я могу замѣтить, милостивый государь", — заговорилъ онъ презрительно-небрежно, „состоялн у почтеннаго Осдора Ѳедоровича въ должности потѣшнаго, такъ сказать, прислужника?" Господинъ изъ Петербурга выражался языкомъ нестеримо чистымъ, бойкимъ и правильнымъ. Разстроенный, взволнованный Недопюскинъ не разслышалъ словъ незнакомаго ему господина, но прочіе тотчасъ всѣ замолкли; острякъ снисходительно улыбнулся. Г-нъ Штоппель потеръ себѣ руки и повторилъ свой вопросъ. Недопюскинъ съ изумленіемъ поднялъ глаза и раскрылъ ротъ. Ростиславъ Адамычъ язвительно прищурился.

Поздравляю васъ, милостивый государь, поздравляю, продолжалъ онъ:—правда, не всякій, можно сказать, согласился бы такимъ образомъ зарррработывать себѣ насущный хлѣбъ; но de gustibus non est disputandum, то-есть, у всякаго свой вкусъ.... Не правда-ли?

Кто-то въ заднихъ рядахъ быстро, но прилично взвизгнулъ отъ удивленія и восторга.

— Скажите, подхватилъ г. Штоппель, сильно поощренный улыбками всего собранія:—какому таланту въ особенности вы обязаны своимъ счастіемъ? Нѣтъ, не стыдитесь, скажите; мы всѣ здѣсь, такъ сказать, свои, en famille. Не правда-ли, господа, мы здѣсь en famille?

Наслѣдникъ, къ которому Ростиславъ Адамычъ случайно обратился съ этимъ вопросомъ, къ сожалѣнію, не зналъ по-французски, и потому ограничился однимъ одобрительнымъ легкимъ крякхтѣніемъ. За то другой наслѣдникъ, молодой человѣкъ съ желтоватыми пятнами на лбу, посѣдѣлый подхватилъ: „вуй, вуй, разумѣется".

— Можетъ быть, снова заговорилъ г. Штоппель: вы—

умѣете ходить на рукахъ, поднявши ноги, такъ сказать, кверху?

Недопюскинъ съ тоской поглядѣлъ кругомъ—всѣ лица злобно усмѣхались, всѣ глаза покрылись влагой удовольствія.

— Или, можетъ быть, вы умѣете пѣть какъ пѣтухъ?

Взрывъ хохота раздался кругомъ и стихъ тотчасъ, заглушенный ожиданіемъ.

— Или, можетъ быть, вы на посу....

— Перестаньте!—перебилъ вдругъ Ростислава Адамыча рѣзкій и громкій голосъ:—какъ вамъ не стыдно мучить бѣднаго человѣка!

Всѣ оглянулись. Въ дверяхъ стоялъ Чертопхановъ. Въ качествѣ четвероюроднаго племянника покойнаго откупщика, онъ тоже получилъ пригласительное письмо на родственный съѣздъ. Во все время чтенія, онъ—какъ всегда—держался съ гордымъ отдаленіемъ отъ прочихъ.

— Перестаньте, повторилъ онъ, гордо закинувъ голову.

Г-нъ Штоппель быстро обернулся и, увидавъ человѣка бѣдно одѣтаго, неказистаго, вполголоса спросилъ у сосѣда (осторожность никогда не мѣшаетъ):

— Кто это?

— Чертопхановъ, не важная птица, отвѣчалъ ему тотъ на ухо.

Ростиславъ Адамычъ принялъ надменный видъ.

— А вы что̀ за командиръ?—проговорилъ онъ въ носъ и прищурилъ глаза.—Вы что̀ за птица, позвольте спросить?

Чертопхановъ вспыхнулъ, какъ порохъ отъ искры. Бѣшенство захватило ему дыханье.

— Дз-дз-дз-дз,—запищалъ онъ, словно удавленный, и вдругъ загремѣлъ:—кто я? кто я? Я Нантелей Чертопха-

новъ, столбовой дворянинъ, мой прапрадедъ царю служилъ, а ты кто?

Ростиславъ Адамычъ побѣдѣлъ и шагнулъ назадъ. Онъ не ожидалъ такого отпора.

— Я птица, я, я птица.... О, о, о!...

Чертопхановъ ринулся впередъ; Штопель отскочилъ въ большомъ волненіи, гости бросились на-встрѣчу раздраженному помѣщику.

— Стрѣляться, стрѣляться, сейчасъ стрѣляться, черезъ платокъ!—кричалъ развирѣвшій Пантелей:—или проси извиненія у меня, да и у него....

— Просите, просите извиненія. — бормотали вокругъ Штопеля встревоженные наслѣдники:—онъ вѣдь такой сумасшедшій,—готовъ зарѣзать.

— Извините, извините. я не зналъ,—залепеталъ Штопель;—я не зналъ....

— И у него проси!—возопилъ неугомонный Пантелей.

— Извините и вы,—прибавилъ Ростиславъ Адамычъ, обращаясь къ Недопюскину, который самъ дрожалъ, какъ въ лихорадкѣ.

Чертопхановъ успокоился, подошелъ къ Тихону Ивановичу, взялъ его за руку, дерзко глянулъ кругомъ и, не встрѣчая ни одного взора, торжественно, среди глубокаго молчанія, вышелъ изъ комнаты вмѣстѣ съ новымъ владѣльцемъ благопріобрѣтенной деревни Безселендѣевки.

Съ того самаго дня они уже болѣе не разставались. (Деревня Безселендѣевка отстояла всего на восемь верстъ отъ Безсонова). Неограниченная благодарность Недопюскина скоро перешла въ подобострастное благоговѣніе. Слабый, мягкій и не совсѣмъ чистый Тихонъ склонялся во прахъ передъ безбоязненнымъ и безкорыстнымъ Пантелеемъ. „Легкое-ли дѣло,“ думалъ онъ иногда про себя: „съ губернаторомъ говоритъ, прямо въ глаза ему смотритъ.... вотъ-те Христосъ,—такъ и смотритъ!“

Онъ удивлялся ему до недоумѣнія, до изнеможенія душевныхъ силъ, почиталъ его человѣкомъ необыкновеннымъ, умнымъ, ученымъ. И то сказать, какъ ни было худо воспитаніе Чертопханова, все-же, въ сравненіи съ воспитаніемъ Тихона, оно могло показаться блестящимъ. Чертопхановъ, правда, по-русски читалъ мало, по-французски понималъ плохо, дотого плохо, что однажды на вопросъ гувернера изъ швейцарцевъ: „Vous parlez français, Monsieur?“ отвѣчалъ: жэ не разумѣю, и, подумавъ немного, прибавилъ: нà;—но, все-таки, онъ помнилъ, что былъ на свѣтѣ Вольтеръ, пресострый сочинитель, и что Фридрихъ Великій, прусскій король, на военномъ поприщѣ тоже отличался. Изъ русскихъ писателей уважалъ онъ Державина, а любилъ Марлинскаго и лучшаго кобеля прозвалъ Аммалатъ-Бекомъ....

Нѣсколько дней спустя послѣ первой моей встрѣчи съ обоими пріятелями, отправился я въ сельцо Безсоново къ Пантелею Еремѣичу. Издали виднѣлся небольшой его домикъ; онъ торчалъ на голомъ мѣстѣ, въ полуверстѣ отъ деревни, какъ говорится, „на-юру“, словно ястребъ на пашнѣ. Вся усадьба Чертопханова состояла изъ четырехъ ветхихъ срубовъ разной величины, а имѣнно: изъ флигеля, конюшни, сарая и бани. Каждый срубъ сидѣлъ отдѣльно, самъ по себѣ: ни забора кругомъ, ни воротъ не замѣчалось. Кучеръ мой остановился въ недоумѣніи у полусгнившаго и засореннаго колодца. Возлѣ сарая нѣсколько худыхъ и взъерошенныхъ борзыхъ щенковъ терзали дохлую лошадь, вѣроятно—Орбассана; одинъ изъ нихъ поднялъ-было окровавленную морду, полаялъ торопливо и снова принялся глодать обнаженныя ребра. Подлѣ лошади стоялъ малый лѣтъ семнадцати, съ пухлымъ и желтымъ лицомъ, одѣтый казачкомъ и босоногій; онъ съ важностью посматривалъ на собакъ, порученныхъ его надзору, и изрѣдка постегивалъ арапникомъ самыхъ алчныхъ.

*

— Дома барин?—спросилъ я.

— А Господь его знаетъ!—отвѣчалъ малый.—Постучитесь.

Я соскочилъ съ дрожекъ и подошелъ къ крыльцу флигеля.

Жилище господина Чертопханова являло видъ весьма печальный: бревна почернѣли и выступились впередъ „брюхомъ". труба обвалилась, углы подопрѣли и покачнулись, небольшія тускло-сизыя окошечки невыразимо кисло поглядывали изъ-подъ косматой, нахлобученной кровли: у иныхъ старухъ-потаскуницъ бываютъ такіе глаза. Я постучался: никто не откликнулся. Однако, мнѣ за дверью слышались рѣзко произносимыя слова:

— Азъ, буки, вѣди: да ну-же, дуракъ,—говорилъ спившійся голосъ:—азъ, буки, вѣди, глаголь.... да нѣтъ! глаголь, добро, есть! есть!... Ну-же, дуракъ!

Я постучался въ другой разъ.

Тотъ же голосъ закричалъ:—Войди,—кто тамъ....

Я вошелъ въ пустую маленькую переднюю и сквозь растворенную дверь увидалъ самого Чертопханова. Въ засаленномъ бухарскомъ халатѣ, широкихъ шароварахъ и красной ермолкѣ сидѣлъ онъ на стулѣ, одной рукой стискивалъ онъ молодому пуделю морду, а въ другой держалъ кусокъ хлѣба надъ самымъ его носомъ.

— А!—проговорилъ онъ съ достоинствомъ и не тронулся съ мѣста:—очень радъ вашему посѣщенью. Милости прошу садиться. А я, вотъ, съ Вензоромъ возжусь.... Тихонъ Иванычъ,—прибавилъ онъ, возвысивъ голосъ:—пожалуйка сюда. Гость пріѣхалъ.

— Сейчасъ, сейчасъ,—отвѣчалъ изъ сосѣдней комнаты Тихонъ Иванычъ.—Маша, подай галстухъ.

Чертопхановъ снова обратился къ Вензору и положилъ ему кусокъ хлѣба на носъ. Я посмотрѣлъ кругомъ. Въ комнатѣ, кромѣ разбитаго, покоробленнаго стола на три-

надцати ножкахъ неровной длины, да четырехъ продавленныхъ соломенныхъ стульевъ, не было никакой мебели: давнымъ-давно вымѣленныя стѣны, съ синими пятнами въ видѣ звѣздъ, во многихъ мѣстахъ облупились: между окнами висѣло разбитое и тусклое зеркальце въ огромной рамѣ подъ красное дерево. По угламъ стояли чубуки да ружья: съ потолка спускались толстыя и черныя нити паутины.

— Азъ, буки, вѣди, глаголь, добро.—медленно произносилъ Чертопхановъ и вдругъ неистово воскликнулъ:— есть! есть! есть!... Экое глупое животное!... есть!

Но злополучный щуголь только вздрагивалъ и не рѣшался разинуть роть: онъ продолжалъ сидѣть, поджавши болѣзненно хвостъ, и, скрививъ морду, умильно моргалъ и щурился, словно говорилъ про себя: извѣстно, воля ваша!

— Да бишь, на! нилъ!—повторялъ неугомонный охотникъ.

— Вы его запугали,—замѣтилъ я.

— Ну, такъ прочь его!

Онъ пихнулъ его ногой. Бѣднякъ поднялся тихо, уронилъ хлѣбъ долой съ носа и пошелъ, словно на цыпочкахъ, въ переднюю, глубоко оскорбленный. И дѣйствительно: чужой человѣкъ въ первый разъ пріѣхалъ, а съ нимъ вотъ какъ поступаютъ.

Дверь изъ другой комнаты осторожно скрипнула, и г. Недопюскинъ вошелъ, пріятно раскланиваясь и улыбаясь.

Я всталъ и поклонился.

— Не безпокойтесь, не безпокойтесь,—залепеталъ онъ.

Мы усѣлись. Чертопхановъ вышелъ въ сосѣднюю комнату.

— Давно вы пожаловали въ наши палестины,—заговорилъ Недопюскинъ мягкимъ голосомъ, осторожно кашлянувъ въ руку и, для приличья, потеребивъ пальцы передъ губами.

— Другой мѣсяцъ пошелъ.

— Вотъ какъ-съ.

Мы помолчали.

— Пріятная нонеча стоитъ погода,—продолжалъ Недопюскинъ и съ благодарностію посмотрѣлъ на меня, какъ будто-бы погода отъ меня зависѣла:—хлѣба, можно сказать, удивительные.

Я наклонилъ голову въ знакъ согласія. Мы опять помолчали.

— Пантелей Еремѣичъ вчера двухъ русаковъ изволили затравить,—не безъ усилія заговорилъ Недопюскинъ, явно желавшій оживить разговоръ: — да-съ, пребольшихъ-съ русаковъ-съ.

— Хорошія у г. Чертопханова собаки?

— Преудивительныя-съ!—съ удовольствіемъ возразилъ Недопюскинъ:—можно сказать, первыя по губерніи. (Онъ подвинулся ко мнѣ). Да что-съ! Пантелей Еремѣичъ такой человѣкъ! Что только пожелаетъ, вотъ что только вздумаетъ—глядишь, ужъ и готово, все ужъ такъ и кинитъ-съ. Пантелей Еремѣичъ, скажу вамъ....

Чертопхановъ вошелъ въ комнату. Недопюскинъ усмѣхнулся, умолкъ и показалъ мнѣ на него глазами, какъ-бы желая сказать: вотъ, вы сами убѣдитесь. Мы пустились толковать объ охотѣ.

— Хотите, я вамъ покажу свою свору?—спросилъ меня Чертопхановъ, и, не дождавшись отвѣта, позвалъ Карпа.

Вошелъ дюжій парень въ нанковомъ кафтанѣ зеленаго цвѣта съ голубымъ воротникомъ и ливрейными пуговицами.

— Прикажи Ѳомкѣ,—отрывисто проговорилъ Чертопхановъ:—привести Аммалата и Сайгу, да въ порядкѣ, понимаешь?

Карпъ улыбнулся во весь ротъ, издалъ неопредѣленный звукъ и вышелъ. Явился Ѳома, причесанный, затянутый,

въ сапогахъ и съ собаками. Я, ради приличія, полюбовался глупыми животными (борзыя всѣ чрезвычайно глупы). Чертопхановъ поплевалъ Аммалату въ самыя ноздри, что̀, впрочемъ, повидимому, не доставило этому псу ни малѣйшаго удовольствія. Недопюскинъ такъ же сзади поласкалъ Аммалата. Мы опять принялись болтать. Чертопхановъ понемногу смягчился совершенно, пересталъ пѣтушиться и фыркать; выраженіе лица его измѣнилось. Онъ глянулъ на меня и на Недопюскина....

— Э!—воскликнулъ онъ вдругъ:—что̀ ей тамъ сидѣть одной? Маша! а, Маша! поди-ка сюда!

Кто-то зашевелился въ сосѣдней комнатѣ, но отвѣта небыло.

— Ма-а-ша,—ласково повторилъ Чертопхановъ:—поди сюда. Ничего, не бойся.

Дверь тихонько растворилась, и я увидалъ женщину лѣтъ двадцати, высокую и стройную, съ цыганскимъ смуглымъ лицомъ, изжелта-карими глазами и черною какъ смоль косою; большіе бѣлые зубы такъ и сверкали изъ-подъ полныхъ и красныхъ губъ. На ней было бѣлое платье; голубая шаль, заколотая у самаго горла золотой булавкой, прикрывала до половины ея тонкія, породистыя руки. Она шагнула раза два съ застѣнчивой неловкостью дикарки, остановилась и потупилась.

— Вотъ, рекомендую, — промолвилъ Нантелей Еремѣичъ: —жена не жена, а почитай, что жена.

Маша слегка вспыхнула и съ замѣшательствомъ улыбнулась. Я поклонился ей пониже. Очень она мнѣ нравилась. Тоненькій орлиный носъ, съ открытыми полупрозрачными ноздрями, смѣлый очеркъ высокихъ бровей, блѣдныя, чуть-чуть впалыя щеки,—всѣ черты ея лица выражали своенравную страсть и безпечную удаль. Изъ-подъ закрученной косы вышелъ по широкой шеѣ или двѣ прядки блестящихъ волосиковъ—признакъ крови и силы.

Она подошла къ окну и сѣла. Я не хотѣлъ увеличить ея смущенья и заговорилъ съ Чертопхановымъ. Маша легонько повернула голову и начала изъ-подлобья на меня поглядывать, украдкой, дико, быстро. Взоръ ея такъ и мелькалъ, словно змѣиное жало. Недоноскинъ подсѣлъ къ ней и шепнулъ ей что-то на ухо. Она опять улыбнулась. Улыбаясь, она слегка морщила носъ и приподнимала верхнюю губу, что̀ придавало ея лицу не то кошачье, не то львиное выраженіе....

О, да ты „не тронь меня“,—подумалъ я, въ свою очередь украдкой посматривая на ея гибкій станъ, впалую грудь и угловатыя, проворныя движенія.

— А что̀, Маша,—спросилъ Чертопхановъ:—надобно бы гостя чѣмъ-нибудь и попотчивать, а?

— У насъ есть варенье,—отвѣчала она.

— Ну, подай сюда варенье, да ужъ и водку кстати. Да послушай, Маша,—закричалъ онъ ей вслѣдъ:—принеси тоже гитару.

— Для чего гитару? я пѣть не стану.

— Отчего?

— Не хочется.

— Э, пустяки, захочется, коли....

— Что̀ — спросила Маша, быстро наморщивъ брови.

— Коли попросятъ, договорилъ Чертопхановъ не безъ смущенія.

— А!

Она выпила, скоро вернулась съ вареньемъ и водкой, и опять сѣла у окна. На лбу ея еще виднѣлась морщинка; объ брови поднимались и опускались, какъ усики у осы... Замѣтили ли вы, читатель, какое злое лицо у осы? Ну, подумалъ я, быть грозѣ. Разговоръ не клеился. Недоноскинъ притихъ совершенно и напряженно улыбался; Чертопхановъ пыхтѣлъ, краснѣлъ и выпучивалъ глаза; я уже соби-

рался уѣхать!... Маша вдругъ приподнялась, разомъ отворила окно, высунула голову и съ сердцемъ закричала проходившей бабѣ: „Аксинья!“ Баба вздрогнула, хотѣла-было повернуться, да поскользнулась и тяжко шлепнулась наземь. Маша опрокинулась назадъ и звонко захохотала: Чертопхановъ тоже засмѣялся; Недопюскинъ запищалъ отъ восторга. Мы всѣ встрепенулись. Гроза разразилась одной молніей.... воздухъ очистился.

Полчаса спустя, насъ-бы никто не узналъ: мы болтали и шалили, какъ дѣти. Маша рѣзвилась пуще всѣхъ. Чертопхановъ такъ и пожиралъ ее глазами. Лицо у ней побѣдѣло, ноздри расширились, взоръ заныалъ и потемнѣлъ въ одно и то же время. Дикарка разыгралась. Недопюскинъ ковылялъ за ней на своихъ толстыхъ и короткихъ ножкахъ, какъ селезень за уткой. Даже Вепрь выползъ изъ-подъ прилавка въ передней, постоялъ на порогѣ, поглядѣлъ на насъ и вдругъ принялся прыгать и лаять. Маша выпорхнула въ другую комнату, принесла гитару, сбросила шаль съ плечъ долой, проворно сѣла, подняла голову и запѣла цыганскую пѣсню. Ея голосъ звенѣлъ и дрожалъ, какъ надтреснутый стеклянный колокольчикъ, вспыхивалъ и замиралъ.... Любо и жутко становилось на сердцѣ.— „Ай, жги, говори!“... Чертопхановъ пустился въ плясъ. Недопюскинъ затопалъ и засѣменилъ ногами. Машу всю поводило, какъ бересту на огнѣ: тонкіе пальцы рѣзво бѣгали по гитарѣ, смуглое горло медленно приподнималось подъ двойнымъ янтарнымъ ожерельемъ. То вдругъ она умолкала, опускалась въ изнеможеньи, словно неохотно щипала струны, и Чертопхановъ останавливался, только плечикомъ подергивалъ, да на мѣстѣ переминался, а Недопюскинъ покачивалъ головой, какъ фарфоровый китаецъ: —то снова заливалась она, какъ безумная, выпрямливала станъ и выставляла грудь, и Чертопхановъ опять присѣ-

дать до земли, подскакивать подъ самый потолокъ, вертѣлся юлой, вскрикивать: „живо!“....

— Живо, живо, живо, живо!—скороговоркой подхватывалъ Недопюскинъ.

Поздно вечеромъ уѣхалъ я изъ Безсонова....

XXII.

КОНЕЦЪ ЧЕРТОПХАНОВА.

I.

Года два спустя послѣ моего посѣщенія, у Пантелея Еремѣича начались его бѣдствія—именно бѣдствія. Неудовольствія, неудачи и даже несчастія случались съ нимъ и до того времени, но онъ не обращалъ на нихъ вниманія и „царствовалъ“ по прежнему. Первое бѣдствіе, поразившее его, было для него самое чувствительное: Маша разсталась съ нимъ.

Что̀ заставило ее покинуть его кровъ, съ которымъ она, казалось, такъ хорошо свыклась—сказать трудно. Чертопхановъ до конца дней своихъ держался того убѣжденія, что виною Машиной измѣны былъ нѣкій молодой сосѣдъ, отставной уланскій ротмистръ, по прозвищу Іоффъ, который, по словамъ Пантелея Еремѣича, только тѣмъ и бралъ, что безпрерывно крутилъ усы, чрезвычайно сильно помадился и значительно хмыкалъ; но, полагать надо, тутъ скорѣе воздѣйствовала бродячая цыганская кровь, которая текла въ жилахъ Маши. Какъ бы то ни было, только

въ одинъ прекрасный лѣтній вечеръ, Маша, завязавъ кое-какія тряпки въ небольшой узелокъ, отправилась вонъ изъ Чертопхановскаго дома.

Она передъ тѣмъ просидѣла дня три въ уголку, скорчившись и прижавшись къ стѣнкѣ, какъ раненая лисица,—и хоть бы слово кому промолвила—все только глазами поводила, да задумывалась, да подрагивала бровями, да слегка зубы скалила, да руками перебирала, словно куталась. Этакой „стихъ" и прежде на нее находилъ, но никогда долго не продолжался; Чертопхановъ это зналъ—а потому и самъ не безпокоился, и ее не безпокоилъ. Но когда, вернувшись съ псарнаго двора, гдѣ, по словамъ его доѣзжачаго, послѣднія двѣ гончія „окачурились",—онъ встрѣтилъ служанку, которая трепетнымъ голосомъ доложила ему, что Марія, моль, Аникіевна велѣли имъ кланяться, велѣли сказать, что желаютъ имъ всего хоронаго, а ужъ больше къ нимъ не вернутся,—Чертопхановъ, покружившись раза два на мѣстѣ и издавъ хриплое рычаніе, тотчасъ бросился вслѣдъ за бѣглянкой—да кстати, захватилъ съ собой пистолетъ.

Онъ нагналъ ее въ двухъ верстахъ отъ своего дома, возлѣ березовой рощицы, на большой дорогѣ въ уѣздный городъ. Солнце стояло низко надъ небосклономъ — и все кругомъ внезапно побагровѣло: деревья, травы и земля!

— Къ Яффу! къ Яффу! — простоналъ Чертопхановъ, какъ только завидѣлъ Машу:—къ Яффу повторилъ онъ, подбѣгая къ ней и чуть не спотыкаясь на каждомъ шагѣ.

Маша остановилась и обернулась къ нему лицомъ. Она стояла спиною къ свѣту—и казалась вся черная, словно изъ темнаго дерева вырѣзанная. Одни бѣлки глазъ выдѣлялись серебряными миндалинами, а сами глаза—зрачки еще болѣе потемнѣли.

Она бросила свой узелокъ въ сторону и скрестила руки.

— Къ Яффу отправилась, негодница!—повторилъ Чер-

топхановъ и хотѣлъ-было схватить ее за плечо —но, встрѣченный ея взглядомъ, отшатнулъ и замялся на мѣстѣ.

— Не къ г. Яффу я пошла, Нантелей Еремѣичъ. — отвѣтила Маша ровно и тихо: — а только, съ вами я уже больше жить не могу.

— Какъ не можешь жить? Это отчего? Я развѣ чѣмъ тебя обидѣлъ?

Маша покачала головою.— Не обидѣли вы меня ничѣмъ, Нантелей Еремѣичъ. а только стосковалась я у васъ.... За прошлое спасибо, а остаться не могу—нѣтъ!

Чертопхановъ изумился; онъ даже руками себя по ляшкамъ хлопнулъ и подпрыгнулъ.

— Какъ же это такъ? Жила, жила. кромѣ удовольствія и спокойствія ничего не видала — и вдругъ: стосковалась! Семь-молъ, брошу я его! Взяла, платокъ на голову накинула — да и пошла. Всякое уваженіе получала, не хуже барыни....

— Этого мнѣ хоть бы и не надо—перебила Маша.

— Какъ не надо? Изъ цыганки-проходимицы въ барыни попала—да: не надо? Какъ не надо. хамово ты отродье? Развѣ этому можно повѣрить? Тутъ измѣна кроется, измѣна!

Опъ опять зашипѣлъ.

— Никакой измѣны у меня въ мыслях нѣту и не было,—проговорила Маша своимъ нѣжнымъ и чѣткимъ голосомъ;—а я ужъ вамъ сказывала: тоска меня взяла.

— Маша!—воскликнулъ Чертопхановъ и ударилъ себя въ грудь кулакомъ:—ну, перестань, полно, помучила.... ну, довольно! Ей-Богу же! подумай только, что Тишка скажетъ; ты бы хоть его пожалѣла!

— Тихону Ивановичу поклонитесь отъ меня и скажите ему....

Чертопхановъ взмахнулъ руками.— Да нѣтъ. врешь же— не уйдешь! Не дождется твой Яффъ!

— Господинъ Яффъ,—начала-было Маша....

— Какой онъ *гас-па-динъ* Яффъ, — передразнилъ её Чертопхановъ.—Онъ самый, какъ есть, выжига, прой-доха—и рожа у него, какъ у обезьяны.

Цѣлыхъ полчаса бился Чертопхановъ съ Машей. Онъ то подходилъ къ ней близко, то отскакивалъ, то замахивался на неё, то кланялся ей въ поясъ, плакалъ, бранился.... Не могу,—твердила Маша:—грустно мнѣ таково.... Тоска замучитъ. Понемногу ея лицо приняло такое равнодушное, почти сонливое выраженіе, что Чертопхановъ спросилъ ее, ужъ не опоили ли ее дурманомъ?

— Тоска, —проговорила она въ десятый разъ.

— А ну, какъ я тебя убью?—крикнулъ онъ вдругъ и выхватилъ пистолетъ изъ кармана.

Маша улыбнулась; ея лицо оживилось.

— Что-жъ? убейте. Пантелей Еремѣичъ: въ вашей волѣ; а вернуться—я не вернусь.

— Не вернешься? Чертопхановъ взвелъ курокъ.

— Не вернусь, голубчикъ. Ни въ жизнь не вернусь. Слово мое крѣпко.

Чертопхановъ внезапно сунулъ пистолетъ ей въ руку и присѣлъ на землю.

— Ну, такъ убей *ты* меня! безъ тебя я жить не желаю. Опостылѣлъ я тебѣ—и все мнѣ стало постыло.

Маша нагнулась, подняла свой узелокъ, положила пистолетъ на траву, дуломъ прочь отъ Чертопханова и пододвинулась къ нему.

— Эхъ, голубчикъ, чего ты убиваешься? Али нашихъ сестеръ-цыганокъ не вѣдаешь? Нравъ нашъ таковъ, обычай. Коли завелась тоска-разлучница, отзываетъ душеньку во чужу-дальню сторонушку — гдѣ ужъ тутъ оставаться? Ты Машу свою помни — другой такой подруги тебѣ не найти — и я тебя не забуду, сокола моего;—а жизнь наша съ тобой покончена!

— Я тебя любилъ, Маша,—пробормоталъ Чертопхановъ въ пальцы, которыми онъ охватилъ лицо....

— И я васъ любила, дружочекъ Нантелей Еремѣичъ!

— Я тебя любилъ, я люблю тебя безъ ума, безъ памяти,—и какъ подумаю я теперь, что ты этакъ, ни съ того, ни съ сего, здорово-живешь, меня покидаешь, да по свѣту скитаться станешь—ну, и представляется мнѣ, что не будь я голякъ горемычный, не бросила ты бы меня!

На эти слова Маша только усмѣхнулась.

— А еще безсеребренницей меня звалъ!—промолвила она и съ размаху ударила Чертопханова по плечу.

Онъ вскочилъ на ноги.

— Ну, хоть денегъ у меня возьми,—а то, какъ же такъ, безъ гроша? Но лучше всего: убей ты меня! Сказываю я тебѣ толкомъ: убей ты меня за-разъ!

Маша опять головой покачала. — Убить тебя? А въ Сибирь-то, голубчикъ, за что сошлютъ?

Чертопхановъ дрогнулъ.—Такъ ты только изъ-за этого, изъ-за страха каторги....

Онъ опять повалился на траву.

Маша молча постояла надъ нимъ. — Жаль мнѣ тебя, Нантелей Еремѣичъ,—сказала она со вздохомъ:—человѣкъ ты хорошій.... а дѣлать нечего: прощай!

Она повернулась прочь и шагнула раза два. Ночь уже наступила и отовсюду наплывали тусклыя тѣни. Чертопхановъ проворно поднялся и схватилъ Машу сзади за оба локтя.

— Такъ ты уходишь, змѣя? Къ Іоффу!

— Прощай!—выразительно и рѣзко повторила Маша, вырвалась и пошла.

Чертопхановъ посмотрѣлъ ей вслѣдъ, побѣжалъ къ мѣсту, гдѣ лежалъ пистолетъ, схватилъ его, прицѣлился, выстрѣлилъ.... Но прежде чѣмъ пожать пружинку курка, онъ дернулъ рукою кверху: пуля прожужжала надъ го-

ловою Маши. Она на ходу посмотрѣла на него черезъ плечо — и отправилась дальше, въ развалочку, словно дразня его.

Онъ закрылъ лицо — и бросился бѣжать....

Но онъ не отбѣжалъ еще пятидесяти шаговъ, какъ вдругъ остановился, словно вкопанный. Знакомый, слишкомъ знакомый голосъ долетѣлъ до него. Маша пѣла. „Вѣкъ юный, прелестный“ — пѣла она: каждый звукъ такъ и разстилался въ вечернемъ воздухѣ — жалобно и звонко. Чертопхановъ приникъ ухомъ. Голосъ уходилъ да уходилъ: то замиралъ, то опять набѣгалъ чуть слышной, но все еще жгучей струйкой....

„Это мнѣ она въ пику“, подумалъ Чертопхановъ; но тутъ же простоналъ: „охъ, нѣтъ! это она со мною прощается навѣки“—и залился слезами.

На слѣдующій день онъ явился въ квартиру г-на Яффа, который, какъ истый свѣтскій человѣкъ, не жалуя деревенскаго одиночества, поселился въ уѣздномъ городѣ, „поближе къ барышнямъ“ какъ онъ выражался. Чертопхановъ не засталъ Яффа: онъ, по словамъ каммердинера, наканунѣ уѣхалъ въ Москву.

— Такъ и есть!—яростно воскликнулъ Чертопхановъ:— у нихъ стачка была; она съ нимъ бѣжала.... но постой!

Онъ ворвался въ кабинетъ молодого ротмистра, несмотря на сопротивленіе каммердинера. Въ кабинетѣ, надъ диваномъ, висѣлъ портретъ хозяина, въ уланскомъ мундирѣ, писанный масляными красками.—А, вотъ, гдѣ ты, обезьяна безхвостая: — прогремѣлъ Чертопхановъ, вскочилъ на диванъ — и, ударивъ кулакомъ по натянутому холсту, пробилъ въ немъ большую дыру.

— Скажи твоему бездѣльнику-барину,—обратился онъ къ каммердинеру,— что за неимѣніемъ его собственной

гнусной рожи, дворянинъ Чертопхановъ изуродовалъ его писанную; и коли онъ желаетъ отъ меня удовлетворенья. онъ знаетъ, гдѣ найти дворянина Чертопханова!—А то, я самъ его найду! На днѣ моря сыщу подлую обезьяну!

Сказавъ эти слова, Чертопхановъ соскочилъ съ дивана и торжественно удалился.

Но ротмистръ Нофъ никакого удовлетворенія отъ него не потребовалъ—онъ даже не встрѣтился нигдѣ съ нимъ—и Чертопхановъ не думалъ отыскивать своего врага, и никакой исторіи у нихъ не вышло. Сама Маша скоро послѣ того пропала безъ вѣсти. Чертопхановъ запилъ-было; однако „очувствовался“. Но тутъ постигло его второе бѣдствіе.

II.

А именно: закадычный его пріятель, Тихонъ Ивановичъ Недопюскинъ, скончался. Года за два до кончины, здоровье стало измѣнять ему: онъ началъ страдать одышкой, безпрестанно засыпалъ, и, проснувшись, не скоро могъ придти въ себя: уѣздный врачъ увѣрялъ, что это съ нимъ происходили „ударчики“. Въ теченіе трехъ дней, предшествовавшихъ удаленію Маши, этихъ трехъ дней, когда она „затосковала“. Недопюскинъ пролежалъ у себя въ Безселендѣевкѣ: онъ сильно простудился. Тѣмъ неожиданнѣе поразилъ его поступокъ Маши: онъ поразилъ его едва ли не глубже, чѣмъ самого Чертопханова. По кротости и робости своего нрава, онъ, кромѣ самаго нѣжнаго сожалѣнія о своемъ пріятелѣ, да болѣзненнаго недоумѣнія, ничего не выказалъ.... но все въ немъ лопнуло и опустилось. „Вынула она изъ меня душу“, шепталъ онъ самому себѣ, сидя на своемъ любимомъ клеёнчатомъ диванчикѣ и вертя пальцемъ около пальца. Даже когда Чертопхановъ оправился, онъ, Недопюскинъ, не оправился—и продолжалъ чувствовать, что „пусто у него внутри“.—

„Вотъ тутъ", говаривалъ онъ, показывая на середину груди, повыше желудка. Такимъ образомъ протянулъ онъ до зимы. Отъ первыхъ морозовъ его одышкѣ полегчило, но за то посѣтилъ его уже не ударчикъ, а ударъ настоящій. Онъ не тотчасъ лишился памяти; онъ могъ еще признать Чертопханова и даже на отчаянное восклицаніе своего друга: „что, моль, какъ это ты, Тиша, безъ моего разрѣшенія оставляешь меня, не хуже Мани?"—отвѣтилъ коснѣющимъ языкомъ: „А я П...а...сей Е...е...ѣичъ, се... да адъ васъ су...ша...ся". Это однако не помѣшало ему умереть въ тотъ же день, не дождавшись уѣзднаго врача, которому, при видѣ его едва остывшаго тѣла, осталось только, съ грустнымъ сознаньемъ бренности всего земного, потребовать „водочки съ балычкомъ". Имѣніе свое Тихонъ Ивановичъ завѣщалъ, какъ и слѣдовало ожидать, своему почтеннѣйшему благодѣтелю и великодушному покровителю, „Пантелею Еремѣичу Чертопханову": но почтеннѣйшему благодѣтелю оно большой пользы не принесло, ибо въ скорости было продано съ публичнаго торга—частью для того, чтобы покрыть издержки надгробнаго монумента, статуи, которую Чертопхановъ—(а въ немъ, видно, отозвалась отцовская жилка!)—вздумалъ воздвигнуть надъ прахомъ своего пріятеля. Статую эту, долженствовавшую представить молящагося ангела, онъ выписалъ изъ Москвы; но отрекомендованный ему коммиссіонеръ, сообразивъ, что въ провинціи знатоки скульптуры встрѣчаются рѣдко, вмѣсто ангела прислалъ ему богиню Флору, много лѣтъ украшавшую одинъ изъ заброшенныхъ подмосковныхъ садовъ Екатерининскаго времени—благо, эта статуя, весьма, впрочемъ, изящная, во вкусѣ рококò съ пухлыми ручками, взбитыми куклями, гирляндой розъ на обнаженной груди и изогнутымъ станомъ, досталась ему, коммиссіонеру, даромъ. Такъ и до сихъ поръ стоитъ миѳологическая богиня, граціозно приподнявъ одну ножку, надъ могилой

Тихона Ивановича, и съ истинно-помпадурской ужимкой посматриваетъ на разгуливающихъ вокругъ нея телятъ и овецъ, этихъ неизмѣнныхъ посѣтителей нашихъ сельскихъ кладбищъ.

III.

Лишившись своего вѣрнаго друга, Чертопхановъ опять запилъ, и на этотъ разъ уже гораздо посерьёзнѣе. Дѣла его вовсе подъ-гору пошли. Охотиться стало не на что, послѣднія денежки перевелись, послѣдніе людишки поразбѣжались. Одиночество для Пантелея Еремѣича наступило совершенное: не съ кѣмъ было слова перемолвить, не то, что душу отвести. Одна лишь гордость въ немъ не умалилась. Напротивъ: чѣмъ хуже становились его обстоятельства, тѣмъ надменнѣе и высокомѣрнѣе, и неприступнѣе становился онъ самъ. Онъ совсѣмъ одичалъ подъ конецъ. Одна утѣха, одна радость осталась у него: удивительный верховой конь, сѣрой масти, донской породы, прозванный имъ Малекъ-Адалемъ. дѣйствительно, замѣчательное животное.

Достался ему этотъ конь слѣдующимъ образомъ:

Проѣзжая однажды верхомъ по сосѣдней деревнѣ, Чертопхановъ услыхалъ мужичій гамъ и крикъ толпы около кабака. Посреди этой толпы, на одномъ и томъ же мѣстѣ, безпрестанно поднимались и опускались дюжія руки.

— Что тамъ такое происходитъ?—спросилъ онъ свойственнымъ ему начальственнымъ тономъ у старой бабы, стоявшей у порога своей избы.

Опершись о притолку и какъ-бы дремля, посматривала баба въ направленіи кабака. Бѣлоголовый мальчишка въ ситцевой рубашкѣ, съ кипариснымъ крестикомъ на голой грудкѣ, сидѣлъ, растопыря ножки и сжавъ кулачонки, ме-

жду ея лаптями: цыпленокъ тутъ же долбилъ задеревенѣлую корку ржаного хлѣба.

— А Господь вѣдаетъ, батюшка,—отвѣчала старуха—и, наклонившись впередъ, положила свою сморщенную темную руку на голову мальчишки:—слышно, наши ребята жида бьютъ.

— Какъ жида? какого жида?

— А Господь его вѣдаетъ, батюшка. Проявился у насъ жидъ какой-то; и откуда его принесло—кто его знаетъ? Вася, иди, сударикъ, къ мамѣ: кышъ, кышъ, поскудный!

Баба спугнула цыпленка, а Вася ухватился за ея паневу.

— Такъ вотъ, его и бьютъ, сударь ты мой.

— Какъ бьютъ? за что?

— А не знаю, батюшка. Стало, за дѣло. Да и какъ не бить? Вѣдь онъ, батюшка, Христа распялъ!

Чертопхановъ гикнулъ, вытянулъ лошадь нагайкой по шеѣ, помчался прямо на толпу—и ворвавшись въ нее, началъ той же самой нагайкой безъ разбору лупить мужиковъ направо и налѣво, приговаривая прерывистымъ голосомъ:—Само....управство! Само....у....правство! Законъ долженъ наказывать—а нечаст....ны....я ли....ца! Законъ! Законъ!! За....ко....онъ!!!

Двухъ минутъ не прошло, какъ уже вся толпа отхлынула въ разныя стороны—и на землѣ, предъ дверью кабака, оказалось небольшое, худощавое, черномазое существо въ нанковомъ кафтанѣ, растрепанное и истерзанное.... Блѣдное лицо, закатившіеся глаза, раскрытый ротъ.... Что это? замираніе ужаса или уже самая смерть?

— Это вы зачѣмъ жида убили?—громогласно воскликнулъ Чертопхановъ, грозно потрясая нагайкой.

Толпа слабо загудѣла въ отвѣтъ. Иной мужикъ держался за плечо, другой за бокъ, третій за носъ.

— „Здоровъ драться-то!“ послышалось въ заднихъ рядахъ.

— „Съ нагайкой-то! этакъ-то всякій!“ промолвилъ другой голосъ.

— Жида зачѣмъ убили? спрашиваю я васъ, азіаты оглашенные!—повторилъ Чертопхановъ.

Но тутъ лежавшее на землѣ существо проворно вскочило на ноги и, забѣжавъ за Чертопханова, судорожно ухватилось за край его сѣдла.

Дружный хохотъ грянулъ среди толпы.

„Живучъ!“ послышалось опять въ заднихъ рядахъ. — „Та же кошка!“

— Васе высокоблагоуродіе, заступитесь, спасите!—лепеталъ, между тѣмъ, несчастный жидъ, всею грудью прижимаясь къ ногѣ Чертопханова:—а то они убьютъ, убьютъ меня, васе высокоблагоуродіе!

— За что они тебя?—спросилъ Чертопхановъ.

— Да ей же Богу, не могу сказать! — Тутъ, вотъ, у нихъ скотина помирать стала.... такъ они и подозрѣваютъ.... а я же....

— Ну, это мы разберемъ послѣ!—перебилъ Чертопхановъ—а теперь ты держись за сѣдло, да ступай за мною.— А вы! прибавилъ онъ, обернувшись къ толпѣ,—вы знаете меня? — Я помѣщикъ Пантелей Чертопхановъ, живу въ сельцѣ Безсоновѣ,—ну, и, значитъ жалуйтесь на меня, когда заблагоразсудится,—да и на жида кстати!

Зачѣмъ жаловаться?—проговорилъ съ низкимъ поклономъ сѣдобородый, степенный мужикъ, ни дать, ни взять —древній патріархъ.—(Жидъ онъ, впрочемъ, тузилъ не хуже другихъ).—Мы, батюшка Пантелей Еремѣичъ, твою милость знаемъ хорошо; много твоей милостью довольны, что поучилъ насъ!

— Зачѣмъ жаловаться! — подхватили другіе: — а съ нехриста того мы свое возьмемъ! Онъ отъ насъ не уйдетъ!—Мы его, значитъ, какъ зайца въ полѣ....

Чертопхановъ повелъ усами, фыркнулъ — и поѣхалъ шагомъ къ себѣ въ деревню, сопровождаемый жидомъ,

котораго онъ освободилъ такимъ же образомъ отъ его притѣснителей, какъ нѣкогда освободилъ Тихона Недопюскина.

IV.

Нѣсколько дней спустя, единственный уцѣлѣвшій у Чертопханова казачокъ доложилъ ему, что къ нему прибылъ какой-то верховой и желаетъ поговорить съ нимъ. Чертопхановъ вышелъ на крыльцо и увидалъ своего знакомаго жидка, верхомъ на прекрасномъ донскомъ конѣ, неподвижно и гордо стоявшемъ посреди двора.—На жидкѣ не было шапки: онъ держалъ ее подъ мышкой, ноги онъ вдѣлъ не въ самыя стремена, а въ ремни стремянъ; разорванныя полы его кафтана висѣли съ обѣихъ сторонъ сѣдла. Увидавъ Чертопханова, онъ зачмокалъ губами, и локтями задергалъ, и ногами заболталъ. Но Чертопхановъ не только не отвѣчалъ на его привѣтъ, а даже разсердился; такъ весь и вспыхнулъ вдругъ: нарядный жидъ смѣетъ сидѣть на такой прекрасной лошади.... какое непріличіе!

— Эй ты, зоіонская рожа!—закричалъ онъ:—сейчасъ слѣзай, если не хочешь, чтобы тебя стащили въ грязь!

Жидъ немедленно повиновался, свалился мѣшкомъ съ сѣдла—и, придерживая одною рукою поводъ, улыбаясь и кланяясь, подвинулся къ Чертопханову.

— Чего тебѣ?—съ достоинствомъ спросилъ Наптелей Еремѣичъ.

— Васе благородіе, извольте посмотрѣть, каковъ коньёкъ?—промолвилъ жидъ, не переставая кланяться.

И.... да.... лошадь добрая. Ты откуда ее досталъ? Укралъ, должно быть?

— Какъ зе можно, васе благородіе!—Я честный зидъ, я не укралъ, а для васего благородія досталъ, точно! И узъ старался я, старался! За то и конь! Такого коня по всему

Дону другого найти никакъ невозможно. — Посмотрите, васе благородіе, что это за конь такой! Вотъ, позалуйте сюда!—Тпру.... тпру.... повернись, стань зе бокомъ!—А мы сѣдло снимемъ.—Каковъ? Васе благородіе?

— Лошадь добрая,—повторилъ Чертопхановъ съ притворнымъ равнодушіемъ,—а у самого сердце такъ и заколотилось въ груди. Очень ужъ онъ былъ страстный охотникъ до „копскаго мяса“ и зналъ въ немъ толкъ.

— Да вы, васе благородіе, его погладьте! Но сейкъ его погладьте, хи-хи-хи! Вотъ такъ!

Чертопхановъ, словно нехотя, положилъ руку на шею коня, хлопнулъ по ней раза два, потомъ провелъ пальцами отъ холки по спинѣ и, дойдя до извѣстнаго мѣстечка надъ почками, слегка, по-охотницки, подавилъ это мѣстечко.—Конь немедленно выгнулъ хребетъ, и, оглянувшись искоса на Чертопханова своимъ надменнымъ черным глазомъ, фукнулъ и переступилъ передними ногами.

Жидъ засмѣялся и въ ладоши слегка захлопалъ. —Хозяина признаетъ, васе благородіе, хозяина!

— Ну, не ври,—съ досадой перебилъ Чертопхановъ.—Купить мнѣ у тебя этого коня.... не на что, а подарковъ я еще не то, что отъ жида, — а отъ самого Господа Бога не принималъ!

— И какъ зе я смѣю вамъ что-нибудь дарить, помилосердуйте! —воскликнулъ жидъ: вы купите, васе благородіе.... а денезекъ—я подозду.

Чертопхановъ задумался.

— Ты что возьмешь?—промолвилъ онъ наконецъ сквозь зубы.

Жидъ пожалъ плечами.

— А что̀ самъ заплатилъ. Двѣсти рублей.

Лошадь стоила вдвое— а пожалуй, что и втрое противъ этой суммы.

Чертопхановъ отвернулся въ сторону и зѣвнулъ лихорадочно.

— А когда.... деньги?—спросилъ онъ, насильственно нахмуривъ брови и не глядя на жида.

— А когда будетъ всему благородію угодно.

Чертопхановъ голову назадъ закинулъ, но глазъ не поднялъ.—Это не отвѣтъ. Ты говори толкомъ, Продово племя!—Одолжаться я у тебя стану, что ли?

— Ну, скажемъ такъ,—поспѣшно проговорилъ жидъ.—черезъ шесть мѣсяцевъ.... согласны?

Чертопхановъ ничего не отвѣчалъ.

Жидъ старался заглянуть ему въ глаза. — Согласны? Прикажете на конюшню поставить?

— Сѣдло мнѣ не нужно,—произнесъ отрывисто Чертопхановъ.—Возьми сѣдло—слышишь?

— Какже, какже, возьму, возьму, залепеталъ обрадованный жидъ и взвалилъ сѣдло себѣ на плечо.

— А деньги,—продолжалъ Чертопхановъ....—черезъ шесть мѣсяцевъ. — И не двѣсти, а двѣсти-пятьдесятъ. Молчать! Двѣсти-пятьдесятъ, говорю тебѣ! За мною.

Чертопхановъ все не могъ рѣшиться поднять глаза. Никогда такъ сильно въ немъ не страдала гордость.—„Явно, что подарокъ“, думалось ему: „изъ благодарности, чортъ, подноситъ!“ И обнялъ бы онъ этого жида, и побилъ бы его....

— Васе благородіе, началъ жидъ пріободрившись и осклабясь: — надо-бы, по русскому обычаю, изъ полы въ полу....

— Вотъ еще, что вздумалъ!—Евреи.... а русскіе обычаи!—Эй! кто тамъ! Возьми лошадь, сведи на конюшню.—Да овса ему засыпь. Я сейчасъ самъ приду, посмотрю. И знай: имя ему—Малекъ-Адель!

Чертопхановъ взобрался-было на крыльцо, но круто повернулъ на каблукахъ, и, подбѣжавъ къ жиду, крѣпко стиснулъ ему руку.—Тотъ наклонился и губы уже про-

тянулъ—но Чертопхановъ отскочилъ назадъ, и, промолвилъ вполголоса: „Никому не сказывай!“ исчезъ за дверью.

V.

Съ самаго того дня—главнымъ дѣломъ, главной заботой, радостью въ жизни Чертопханова—сталъ Малекъ-Адель. Онъ полюбилъ его такъ, какъ не любилъ самой Маши, привязался къ нему больше, чѣмъ къ Недопюскину.—Да и конь же былъ! Огонь, какъ есть огонь, просто порохъ—а стеценство, какъ у боярина!—Неутомимый, выносливый, куда хошь его поверни, безотвѣтный; а прокормить его ничего не стòитъ: коли нѣтъ ничего другого, землю подъ собой глодаетъ. Шагомъ идетъ—какъ въ рукахъ несетъ; рысью—что въ зыбкѣ качаетъ, а поскачетъ, такъ и вѣтру за нимъ не угнаться! Никогда-то онъ не запыхается: потому—отдушинъ много. Ноги — стальныя: чтобы онъ когда спотыкнулся—и въ поминѣ этого не бывало!—Перескочить ровъ-ли, тынъ-ли,—это ему ни почемъ, а ужъ умница какая! На голосъ такъ и бѣжитъ, задравши голову; прикажешь ему стоять и самъ уйдешь—онъ не ворохнется; только-что станешь возвращаться, чуть-чуть заржетъ: „здѣсь-молъ я“.—И ничего-то онъ не боится: въ самую тéмять, въ мятель дорогу сыщетъ; а чужому ни за что не дастся: зубами загрызетъ! И собака не суйся къ нему: сейчасъ передней ножкой ее по лбу—тюкъ! только она и жила.—Съ амбиціей конь: плеткой развѣ-что для красы надъ нимъ помахивай — а сохрани Богъ его тронуть! Да что̀ тутъ долго толковать:—сокровище, а не лошадь!

Примется Чертопхановъ расписывать своего Малекъ-Аделя—откуда рѣчи берутся. А ужъ какъ онъ его холилъ и лелѣялъ!—Шерсть на немъ отливала серебромъ—да не старымъ, а новымъ, что̀ съ темнымъ глянцемъ: по-

вести по ней ладонью—тотъ же бархатъ? Сѣдло, чепракъ, уздечка—вся какъ есть сбруя до того была ладно пригнана, въ порядкѣ, вычищена—бери карандашъ и рисуй! Чертопхановъ—чего больше? самъ, собственноручно, и холку заплеталъ своему любимцу, и гриву, и хвостъ мылъ пивомъ, и даже копыта не разъ мазью смазывалъ....

Бывало, сядетъ онъ на Малекъ-Аделя и поѣдетъ—не по сосѣдямъ—онъ съ ними по прежнему не зналея—а черезъ ихъ поля, мимо усадебъ.... Полюбуйтесь-моль пздали, дураки! А то прослышитъ, что гдѣ-нибудь охота проявилась—въ отъѣзжее поле богатый баринъ собрался,—онъ сейчасъ туда—и гарцуетъ въ отдаленіи, на горизонтѣ, удивляя всѣхъ зрителей красотой и быстротою своего коня и близко никого къ себѣ не подпуская. Разъ какой-то охотникъ даже погнался за нимъ со всей свитой; видитъ, что уходитъ отъ него Чертопхановъ, и началъ онъ ему кричать изо всей мочи, на всемъ скаку: „Эй, ты! Слушай! Бери, что хочешь, за свою лошадь! Тысячи не пожалѣю! Жену отдамъ, дѣтей! Бери послѣднее!“

Чертопхановъ вдругъ осадилъ Малекъ-Аделя. Охотникъ подлетѣлъ къ нему.—Батюшка! кричитъ, говори: чего желаешь? Отецъ родной!

— Коли ты царь,—промолвилъ съ разстановкой Чертопхановъ (а онъ отъ роду и не слыхивалъ о Шекспирѣ),—подай мнѣ все твое царство за моего коня—такъ и того не возьму!—Сказалъ, захохоталъ, поднялъ Малекъ-Аделя на дыбы, повернулъ имъ на воздухѣ, на однихъ заднихъ ногахъ, словно волчкомъ или юлою—и маритъ-маритъ! Такъ и засверкалъ по живью. А охотникъ (князь, говорятъ, былъ богатѣйшій) шапку о-земь—да какъ грянется лицомъ въ шапку! Съ полчаса такъ пролежалъ.

И какъ было Чертопханову не дорожить своимъ конемъ? Не по его ли милости оказалось у него снова превосходство несомнѣнное, послѣднее превосходство надъ всѣми его сосѣдями?

VI.

Между тѣмъ, время шло, срокъ платежа приближался—а у Чертопханова не только двухъ-сотъ-пятидесяти рублей, не было и пятидесяти. Что̀ было дѣлать, чѣмъ помочь?—„Что-жъ?“ рѣшилъ онъ наконецъ, „коли не смилостивится жидъ, не захочетъ еще подождать—отдамъ я ему домъ и землю—а самъ на коня, куда глаза глядятъ! Съ голоду умру—а Малекъ-Аделя не отдамъ!“ Волновался онъ очень и даже задумывался: но тутъ судьба—въ первый и въ послѣдній разъ—сжалилась надъ нимъ, улыбнулась ему: какая-то дальняя тётка, самое имя которой было неизвѣстно Чертопханову, оставила ему по духовному завѣщанію сумму огромную въ его глазахъ, цѣлыхъ двѣ тысячи рублей!—И получилъ онъ эти деньги въ самую, какъ говорится, пору: за день до прибытія жида. Чертопхановъ чуть не обезумѣлъ отъ радости—но и не подумалъ о водкѣ: съ самаго того дня, какъ Малекъ-Аделя поступилъ къ нему, онъ капли въ ротъ не бралъ. Онъ побѣжалъ въ конюшню и облобызалъ своего друга съ обѣихъ сторонъ морды надъ поздрями, тамъ, гдѣ кожа такъ нѣжна бываетъ у лошадей.—Теперь ужъ не разстанемся!—восклицалъ онъ, хлопая Малекъ-Аделя по шеѣ, подъ расчесанной гривой. Вернувшись домой, онъ отсчиталъ и запечаталъ въ пакетъ двѣсти-пятьдесятъ рублей. Потомъ помечталъ, лежа на спинѣ и покуривая трубочку, о томъ, какъ онъ распорядится съ остальными деньгами—а именно, какихъ онъ раздобудетъ собакъ: настоящихъ костромскихъ, и непремѣнно красноногихъ! Побесѣдовалъ даже съ Перфишкой, которому обѣщалъ новый казакинъ съ желтыми по всѣмъ швамъ басонами—и легъ спать въ блаженнѣйшемъ настроеніи духа.

Ему привидѣлся нехорошій сонъ: будто онъ выѣхалъ на охоту, только не на Малекъ-Аделѣ, а на какомъ-то

страшномъ животномъ, въ родѣ верблюда; на встрѣчу ему бѣжитъ бѣлая-бѣлая какъ снѣгъ лиса.... Онъ хочетъ взмахнуть арапникомъ, хочетъ натравить на нее собакъ — а вмѣсто арапника у него въ рукахъ мочалка, и лиса бѣжитъ передъ нимъ и дразнитъ его языкомъ. Онъ соскакиваетъ съ своего верблюда, спотыкается, падаетъ.... и падаетъ прямо въ руки жандарму, который зоветъ его къ генералъ-губернатору, и въ которомъ онъ узнаетъ Яффа....

Чертопхановъ проснулся. Въ комнатѣ было темно; вторые пѣтухи только-что пропѣли....

Гдѣ-то, далеко-далеко, проржала лошадь.

Чертопхановъ приподнялъ голову.... Еще разъ послышалось тонкое-тонкое ржаніе.

„Это Малекъ-Адель ржетъ!“ подумалось ему.... „Это его ржаніе! Но отчего же такъ далеко? Батюшки мои.... Не можетъ быть“....

Чертопхановъ вдругъ весь похолодѣлъ, мгновенно спрыгнулъ съ постели, ощупью отыскалъ сапоги, платье, одѣлся,—и, захвативъ изъ-подъ изголовья ключъ отъ конюшни, выскочилъ на дворъ.

VII.

Конюшня находилась на самомъ концѣ двора: одной стѣной она выходила въ поле. Чертопхановъ не сразу вложилъ ключъ въ замокъ—руки у него дрожали—и не тотчасъ повернулъ ключъ.... Онъ постоялъ неподвижно, притаивъ дыханіе: хоть бы что шевельнулось за дверью! „Малешка! Малецъ!“ крикнулъ онъ во весь голосъ: тишина мертвая! Чертопхановъ невольно дернулъ ключомъ: дверь скрыпнула и отворилась.... Стало быть, не была заперта. Онъ шагнулъ черезъ порогъ—и снова кликнулъ своего коня—на этотъ разъ полнымъ именемъ: Малекъ-Адель! Но не ото-

звался вѣрный товарищъ, только мышь прошуршала по соломѣ. Тогда Чертопхановъ бросился въ то изъ трехъ стойлъ конюшни, въ которомъ помѣщался Малекъ-Адель. Онъ попалъ прямо въ это стойло, хотя кругомъ такая стояла тьма, что хоть глазъ выколи.... Пусто! Голова закружилась у Чертопханова; словно колоколъ загудѣлъ у него подъ черепомъ. Онъ хотѣлъ сказать что-то— но только замычалъ, и шаря руками вверху, внизу, по бокамъ, задыхаясь, съ подгибавшимися колѣнками, перебрался изъ одного стойла въ другое.... въ третье, почти до верху набитое сѣномъ, толкнулся въ одну стѣну, въ другую, упалъ, перекатился черезъ голову, приподнялся, и вдругъ опрометью выбѣжалъ черезъ полураскрытую дверь на дворъ....

— Украли! Перфишка! Перфишка! Украли!—заревѣлъ онъ благимъ матомъ.

Казачекъ Перфишка кубаремъ, въ одной рубашкѣ, выпрыгнулъ изъ чулана, въ которомъ спалъ....

Словно пьяные столкнулись оба — и баринъ, и единственный его слуга, посреди двора; словно угорѣлые, завертѣлись они другъ передъ другомъ. Ни баринъ не могъ растолковать, въ чемъ было дѣло; ни слуга не могъ понять, чего требовалось отъ него.—„Бѣда! бѣда!“ лепеталъ Чертопхановъ; „бѣда! бѣда!“ повторялъ за нимъ казачокъ. „Фонарь! подай. зажги фонарь! Огня! Огня!“ вырвалось наконецъ изъ замиравшей груди Чертопханова. Перфишка бросился въ домъ.

Но зажечь фонарь, добыть огня было не легко: сѣрныя спички въ то время считались рѣдкостью на Руси: въ кухнѣ давно погасли послѣдніе угольи—огниво и кремень не скоро нашлись и плохо дѣйствовали. Съ зубовнымъ скрежетомъ вырвалъ ихъ Чертопхановъ изъ рукъ оторопѣлаго Перфишки, сталъ высѣкать огонь самъ: искры сыпались обильно, еще обильнѣе сыпались проклятія, и даже стоны, —но трутъ либо не загорался, либо погасалъ, несмотря

на дружныя усилія четырехъ напряженныхъ щекъ и губъ! Наконецъ, минутъ черезъ пять, не раньше, затеплился сальный огарокъ на днѣ разбитаго фонаря. и Чертопхановъ, въ сопровожденіи Перфишки, ринулся въ конюшню, поднялъ фонарь надъ головою, оглянулся....

Все пусто!

Онъ выскочилъ на дворъ, обѣжалъ его во всѣхъ направленіяхъ — нѣтъ коня нигдѣ! Плетень, окружавшій усадьбу Пантелея Еремѣича, давно пришелъ въ ветхость и во многихъ мѣстахъ накренился и приникалъ къ землѣ.... Рядомъ съ конюшней онъ совсѣмъ повалился. на цѣлый аршинъ въ ширину. Перфишка указалъ на это мѣсто Чертопханову.

— Баринъ! посмотрите-ка сюда: этого сегодня не было. Вонъ, и колья торчатъ изъ земли: знать, ихъ, кто вывернулъ.

Чертопхановъ подскочилъ съ фонаремъ, повелъ имъ по землѣ....

— Копыта, копыта, слѣды подковъ, слѣды, свѣжіе слѣды! забормоталъ онъ скороговоркой.—Тутъ его перевели, тутъ, тутъ!

Онъ мгновенно перепрыгнулъ черезъ плетень и съ крикомъ: „Малекъ-Адель! Малекъ-Адель!“ побѣжалъ прямо въ поле.

Перфишка остался въ недоумѣніи у плетня. Свѣтлый кружокъ отъ фонаря скоро исчезъ въ его глазахъ, поглощенный густымъ мракомъ беззвѣздной и безлунной ночи.

Все слабѣй и слабѣй раздавались отчаянные возгласы Чертопханова....

VIII.

Заря уже занялась, когда онъ возвратился домой. Образа человѣческаго не было на немъ, грязь покрывала все

платье, лицо приняло дикій и страшный видъ. угрюмо и тупо глядѣли глаза. Сильнымъ шепотомъ прогналъ онъ отъ себя Перфишку и заперся въ своей комнатѣ. Онъ едва держался на ногахъ отъ усталости—но онъ не легъ въ постель, а присѣлъ на стулъ у двери и схватился за голову.

— Украли!... украли!

Но какимъ образомъ умудрился воръ украсть ночью, изъ запертой конюшни, Малекъ-Аделя? Малекъ-Аделя, который и днемъ никого чужого къ себѣ не подпускалъ,—украсть его безъ шума, безъ стука? И какъ растолковать, что ни одна дворняшка не пролаяла? Правда, ихъ было всего двѣ, два молодыхъ щенка, и тѣ отъ холоду и голоду въ землю зарывались—но все-таки!

„И что̀ я стану теперь дѣлать безъ Малекъ-Аделя?“ думалось Чертопханову. „Послѣдней радости я теперь лишился—настала пора умирать. Другую лошадь купить, благо деньги завелись? Да гдѣ такую другую лошадь найти?“

— Пантелей Еремѣичъ! Пантелей Еремѣичъ!—послышался робкій возгласъ за дверью.

Чертопхановъ вскочилъ на ноги.

— Кто это?—закричалъ онъ не своимъ голосомъ.

— Это я, казачокъ вашъ, Перфишка.

— Чего тебѣ? Аль нашелся, домой прибѣжалъ?

— Никакъ нѣтъ-съ, Пантелей Еремѣичъ; а тотъ жиловинъ, что̀ его продалъ....

— Ну?

— Онъ пріѣхалъ.

— Го-го-го-го-го!—захохоталъ Чертопхановъ—и разомъ распахнулъ дверь.—Тащи его сюда, тащи! тащи!

При видѣ внезапно появившейся, всклокоченной, одичалой фигуры своего „благодѣтеля“, жидъ, стоявшій за спиною Перфишки, хотѣлъ-было дать стречка: но Черто-

ихановъ въ два прыжка настигъ его, и какъ тигръ вцѣпился ему въ горло.

— А! за деньгами пришелъ! за деньгами—захрипѣлъ онъ, словно не *онъ* душилъ, а *его* душили; ночью укралъ, а днемъ за деньгами пришелъ? А? А?

— Помилуйте, ва....ее благо....родіе, застоналъ-было жидъ.

— Сказывай, гдѣ моя лошадь? Куда ты ее дѣлъ? Кому сбылъ? Сказывай, сказывай, сказывай же!

Жидъ уже и стонать не могъ; на посинѣвшемъ его лицѣ исчезло даже выраженіе испуга. Руки опустились и повисли; все его тѣло, яростно встряхиваемое Чертопхановымъ, качалось взадъ и впередъ, какъ тростникъ.

— Деньги я тебѣ заплачу, я тебѣ заплачу сполна, до послѣдней копѣйки, кричалъ Чертопхановъ—а только, я задушу тебя, какъ послѣдняго цыпленка, если ты сейчасъ не скажешь мнѣ....

— Да вы уже задушили его, баринъ,—смиренно замѣтилъ казачокъ Перфишка.

Тутъ только опомнился Чертопхановъ.

Онъ выпустилъ шею жида; тотъ такъ и грохнулся на полъ. Чертопхановъ подхватилъ его, усадилъ на скамью, влилъ ему въ горло стаканъ водки—привелъ его въ чувство. И, приведши его въ чувство, вступилъ съ нимъ въ разговоръ.

Оказалось, что жидъ о кражѣ Малекъ-Аделя не имѣлъ ни малѣйшаго понятія. Да и съ какой стати было ему красть лошадь, которую онъ самъ досталъ для „почтеннѣйшаго Пантелея Еремѣича?“

Тогда Чертопхановъ повелъ его въ конюшню.

Вдвоемъ они осмотрѣли стойла, ясли, замокъ на двери, перерыли сѣно, солому, перешли потомъ на дворъ; Чертопхановъ указалъ жиду слѣды копытъ у плетня—и вдругъ ударилъ себя по ляшкамъ.

— Стой!—воскликнулъ онъ.—Ты гдѣ лошадь купилъ?

— Въ Малоархангельскомъ уѣздѣ, на Верхосенской ярмаркѣ,—отвѣчалъ жидъ.

— У кого?

— У казака.

— Стой! Казакъ этотъ изъ молодыхъ былъ или старый?

— Среднихъ лѣтъ, степенный человѣкъ.

— А изъ себя каковъ? На видъ каковъ? Небось, плутъ продувной.

— Должно быть, плутъ, васе благородіе.

— И что, какъ онъ тебѣ говорилъ, плутъ-то этотъ—лошадью онъ владѣлъ давно?

— Помнится, говорилъ, что давно.

— Ну, такъ и некому было украсть, какъ именно ему!—Ты посуди, слушай, стань сюда.... какъ тебя зовутъ?

Жидъ встрепенулся и вскинулъ своими черными глазенками на Чертопханова.

— Какъ *меня* зовутъ?

— Ну, да: какъ твоя кличка?

— Мошель Лейба.

— Ну, посуди, Лейба, другъ мой—ты умный человѣкъ—кому, какъ не старому хозяину, дался бы Малекъ-Адель въ руки? Вѣдь онъ и осѣдлать его, и взнуздать, и попону съ него снять—вонъ она, на сѣнѣ лежитъ!... Просто, какъ дома распорядился! Вѣдь всякаго другого, не хозяина, Малекъ-Адель подъ ноги бы смялъ! Гвалтъ поднялъ бы такой, всю деревню бы переполошилъ! Согласенъ ты со мною?

— Согласенъ-то согласенъ, васе благородіе....

— Ну, и значитъ, надо прежде всего отыскать казака того!

— Да какъ же отыскать его, васе благородіе? Я его всего только разочекъ видѣлъ—и гдѣ же онъ теперь—и какъ его

зовутъ? Ай, вай, вай!—прибавилъ жидъ, горестно потрясая пейсиками.

— Лейба!—закричалъ вдругъ Чертопхановъ,—Лейба, посмотри на меня! Вѣдь я разсудка лишился, я самъ не свой!... Я руки на себя наложу, если ты мнѣ не поможешь!

— Да какъ зе я могу....

— Поѣдемъ со мною —и станемъ вора того розыскивать!

— Да куда зе мы поѣдемъ?

— По ярмаркамъ, по большимъ трахтамъ, по малымъ трахтамъ, по конокрадамъ, по городамъ, по деревнямъ, по хуторамъ—всюду, всюду! А на счетъ денегъ ты не безпокойся: я, братъ, наслѣдство получилъ! Послѣднюю конѣйку просажу—а ужъ добуду своего друга. И не уйдетъ отъ насъ казакъ, нашъ лиходѣй!—Куда онъ—туда и мы! Онъ подъ землю—и мы подъ землю!—Онъ къ дьяволу—а мы къ самому сатанѣ!

— Ну, зацѣмъ зе къ сатанѣ,—замѣтилъ жидъ,—можно и безъ него.

— Лейба!—подхватилъ Чертопхановъ,—Лейба, ты хотя еврей и вѣра твоя поганая—а душа у тебя лучше иной христіанской! Сжалься ты надо мною! одному мнѣ ѣхать не зачѣмъ, одинъ я этого дѣла не оболомаю. Я горячка—а ты голова, золотая голова! Племя ваше ужъ такое: безъ науки все постигло! Ты можетъ, сомнѣваешься: откудамолъ у него деньги? Пойдемъ ко мнѣ въ комнату—я тебѣ и деньги всѣ покажу. Возьми ихъ, крестъ съ шеи возьми—только отдай мнѣ Малекъ-Аделя, отдай, отдай!

Чертопхановъ дрожалъ, какъ въ лихорадкѣ: потъ градомъ катился съ его лица—и, мѣшаясь со слезами, терялся въ его усахъ. Онъ пожималъ руки Лейбѣ, онъ умолялъ, онъ чуть не цѣловалъ его.... Онъ пришелъ въ изступленіе. Жидъ попытался-было возражать, увѣрять, что ему никакъ невозможно отлучиться, что у него дѣла.... Куда! Чертоп-

хановъ и слышать ничего не хотѣлъ. Нечего было дѣлать: согласился бѣдный Лейба.

На другой день Чертопхановъ вмѣстѣ съ Лейбой выѣхалъ изъ Безсонова на крестьянской телѣгѣ. Жидъ являлъ видъ нѣсколько смущенный, держался одной рукой за грядку и подпрыгивалъ всѣмъ своимъ дряблымъ тѣломъ на трескомъ сидѣньи: другую руку онъ прижималъ къ пазухѣ, гдѣ у него лежала пачка ассигнацій, завернутыхъ въ газетную бумагу; Чертопхановъ сидѣлъ, какъ истуканъ, только глазами поводилъ кругомъ и дышалъ полной грудью; за поясомъ у него торчалъ кинжалъ.

— Ну, злодѣй-разлучникъ, берегись теперь:—пробормоталъ онъ, выѣзжая на большую дорогу.

Домъ онъ свой поручилъ казачку Перфишкѣ и бабѣ-стряпухѣ, глухой и старой женщинѣ, которую онъ призрѣлъ у себя изъ состраданія.

— Я къ вамъ вернусь на Малекъ-Адель,—крикнулъ онъ имъ на прощанье,—или ужъ вовсе не вернусь!

— Ты бы хоть замужъ за меня пошла, что ли! — сострилъ Перфишка, толкнувъ стряпуху локтемъ въ бокъ.—Все равно—намъ барина не дождаться, а то вѣдь со скуки пропадешь!

IX.

Минулъ годъ.... цѣлый годъ: никакой вѣсти о Нантелеѣ Еремѣичѣ не доходило. Стряпуха умерла; самъ Перфишка собирался ужъ бросить домъ да отправиться въ городъ, куда его сманивалъ двоюродный братъ, живший подмастерьемъ у парикмахера —какъ вдругъ распространился слухъ, что баринъ возвращается! Приходскій дьяконъ получилъ отъ самого Нантелея Еремѣича письмо, въ которомъ тотъ извѣщалъ его о своемъ намѣреніи прибыть въ Безсоново и просилъ его предувѣдомить прислугу — для

устроенія надлежащей встрѣчи. Слова эти Перфишка понялъ такъ, что надо-молъ хоть нынь немножечко постереть—впрочемъ, большой вѣры въ справедливость извѣстія онъ не возымѣлъ; пришлось ему, однако, убѣдиться, что дьяконъ-то сказалъ правду—когда, нѣсколько дней спустя. Пантелей Еремѣичъ самъ, собственной особой, появился на дворѣ усадьбы, верхомъ на Малекъ-Аделѣ.

Перфишка бросился къ барину—и, придерживая стремя, хотѣлъ-было помочь ему слѣзть съ коня; но тотъ соскочилъ самъ и, кинувъ вокругъ торжествующій взглядъ, громко воскликнулъ: „Я сказалъ, что отыщу Малекъ-Аделя и отыскалъ его, на зло врагамъ и самой судьбѣ!“ Перфишка подошелъ къ нему къ ручкѣ, но Чертопхановъ не обратилъ вниманія на усердіе своего слуги. Ведя за собою Малекъ-Аделя въ поводу, онъ направился большими шагами къ конюшнѣ. Перфишка попристальнѣе посмотрѣлъ на своего барина—и заробѣлъ: „Охъ, какъ онъ похудѣлъ и постарѣлъ въ теченіи года—и лицо какое стало строгое и суровое!“ А кажется, слѣдовало бы Пантелею Еремѣичу радоваться, что вотъ-молъ, достигъ-таки своего; да онъ и радовался, точно.... и все-таки Перфишка заробѣлъ, даже жутко ему стало. Чертопхановъ поставилъ коня въ прежнее его стойло, слегка хлопнулъ его по крупу и промолвилъ: „Ну, вотъ, ты и дома опять! Смотри же!...“ Въ тотъ же день онъ нанялъ надежнаго сторожа изъ безтяглыхъ бобылей, помѣстился снова въ своихъ комнатахъ и зажилъ по-прежнему....

Не совсѣмъ, однако, по-прежнему.... Но объ этомъ впереди.

На другой день послѣ своего возвращенія, Пантелей Еремѣичъ призвалъ къ себѣ Перфишку и за неимѣніемъ другого собесѣдника, принялся разсказывать ему—не теряя, конечно, чувства собственнаго достоинства и басомъ—какимъ образомъ ему удалось отыскать Малекъ-Аделя. Въ

теченіи разсказа Чертопхановъ сидѣлъ лицомъ къ окну и курилъ трубку изъ длиннаго чубука, а Перфишка стоялъ на порогѣ двери, заложивъ руки за спину—и, почтительно взирая на затылокъ своего господина, слушалъ повѣсть о томъ, какъ послѣ многихъ тщетныхъ попытокъ и разъѣздовъ, Пантелей Еремѣичъ наконецъ попалъ въ Ромны на ярмарку, уже одинъ, безъ жида Лейбы, который, по слабости характера, не вытерпѣлъ и бѣжалъ отъ него; какъ, на пятый день, уже собираясь уѣхать, онъ въ послѣдній разъ пошелъ по рядамъ телѣгъ и вдругъ увидалъ, между тремя другими лошадьми, привязаннаго къ хребтуку—увидалъ Малекъ-Аделя! Какъ онъ тотчасъ его узналъ—и какъ Малекъ-Адель его узналъ, сталъ ржать и рваться и копытомъ рыть землю.—И не у казака онъ былъ,—продолжалъ Чертопхановъ, все не поворачивая головы и тѣмъ же басовымъ голосомъ,—а у цыгана-барышника; я, разумѣется, тотчасъ вклеился въ свою лошадь и пожелалъ насильно ее возвратить; но бестія цыганъ заоралъ, какъ ошпаренный, на всю площадь сталъ божиться, что купилъ лошадь у другого цыгана—и свидѣтелей хотѣлъ представить.... Я плюнулъ — и заплатилъ ему деньги: чортъ съ нимъ совсѣмъ! Мнѣ, главное, то дорого, что друга я своего отыскалъ и покой душевный получилъ. А то вотъ я, въ Карачевскомъ уѣздѣ, по словамъ жида Лейбы вклеился-было въ казака—за моего вора его принялъ. всю рожу ему избилъ; а казакъ-то оказался поповичемъ—и безчестія съ меня содралъ—сто двадцать рублевъ. Ну, деньги дѣло наживное, а главное: Малекъ-Адель опять у меня! Я теперь счастливъ—я буду наслаждаться спокойствіемъ. А для тебя, Нерфирій, одна инструкція: какъ только ты, чего Боже сохрани, завидишь въ окрестностяхъ казака, такъ сію же секунду, ни слова не говоря, бѣги и неси мнѣ ружье, а я ужъ буду знать, какъ мнѣ поступить!

Такъ говорилъ Пантелей Еремѣичъ Перфишкѣ; такъ

выражались его уста; но на сердцѣ у него не было такъ спокойно, какъ онъ увѣрялъ.

Увы! въ глубинѣ души своей онъ не совсѣмъ былъ увѣренъ, что приведенный имъ конь былъ дѣйствительно Малекъ-Адель.

X.

Настало трудное время для Напателея Еремѣича. Именно спокойствіемъ-то онъ наслаждался меньше всего. Правда, выпадали хорошіе дни: возникшее въ немъ сомнѣніе казалось ему чепухой, онъ отгонялъ нелѣпую мысль, какъ назойливую муху, и даже смѣялся надъ самимъ собою; но выпадали также дни дурные: неотступная мысль снова принималась исподтишка точить и скрести его сердце, какъ подпольная мышь,—и онъ мучился ѣдко и тайно. Въ теченіи памятнаго дня, когда онъ отыскалъ Малекъ-Аделя,—Чертопхановъ чувствовалъ одну лишь блаженную радость... но на другое утро, когда онъ подъ низкимъ навѣсомъ постоялаго дворика сталъ съѣдать свою находку, близъ которой провелъ всю ночь—что-то въ первый разъ его кольнуло.... Онъ только головой мотнулъ—однако, съѣмя было заброшено. Въ теченіи обратнаго путешествія домой (оно продолжалось съ недѣлю) сомнѣнія въ немъ возбуждались рѣдко: они стали сильнѣй и явственнѣй, какъ только онъ вернулся въ свое Безсоново, какъ только очутился въ томъ мѣстѣ, гдѣ жилъ прежній, несомнѣнный Малекъ-Адель.... Дорогой онъ ѣхалъ больше шагомъ, въ раскачку, глядѣлъ по сторонамъ, покуривалъ табакъ изъ коротенькаго чубучка и ни о чемъ не размышлялъ; развѣ возьметъ да подумаетъ про себя: „Чертопхановы чего захотятъ—ужъ добьются! шалишь!“ и ухмыльнется; ну, а съ прибытіемъ домой пошла статья другая. Все это онъ берегъ, конечно, про себя; одно ужъ самолюбіе не позволило бы ему выказать

свою внутреннюю тревогу. Онъ бы „перервалъ пополамъ“ всякаго, кто бы хоть отдаленно намекнулъ на то, что новый Малекъ-Адель, кажись, не старый: онъ принималъ поздравленія съ „благополучной находкой“ отъ немногихъ лицъ, съ которыми ему приходилось сталкиваться; но онъ не искалъ этихъ поздравленій, онъ нынче прежняго избѣгалъ столкновеній съ людьми—знакъ плохой! Онъ почти постоянно, если можно такъ выразиться, экзаменовалъ Малекъ-Аделя; уѣзжалъ на немъ куда-нибудь подальше въ поле и ставилъ его на пробу: или уходилъ украдкой въ конюшню, запиралъ за собою дверь и, ставши передъ самой головой коня, заглядывалъ ему въ глаза, спрашивалъ шопотомъ: „Ты ли это? Ты ли? Ты ли?...“ а не то, молча его разсматривалъ, да такъ пристально, по цѣлымъ часамъ, то радуясь и бормоча: „Да! онъ! конечно онъ!“—то недоумѣвая и даже смущаясь.

И не столько смущали Чертопханова физическія несходства *этого* Малекъ-Аделя съ *тѣмъ*.... впрочемъ, ихъ насчитывалось немного: у *того* хвостъ и грива словно были пожиже, и уши острѣй, и бабки короче, и глаза свѣтлѣй—но это могло только такъ казаться: а смущали Чертопханова несходства, такъ-сказать, нравственныя. Привычки у *того* были другія, вся повадка была не та. Напримѣръ: *тотъ* Малекъ-Адель всякій разъ оглядывался и легонько ржалъ, какъ только Чертопхановъ входилъ въ конюшню; а *этотъ* жевалъ себѣ сѣно, какъ ни въ чемъ не бывало—или дремалъ, понуривъ голову. Оба не двигались съ мѣста, когда хозяинъ соскакивалъ съ сѣдла: но *тотъ*, когда его звали, тотчасъ шелъ на голосъ,—а *этотъ* продолжалъ стоять, какъ пень. *Тотъ* скакалъ такъ же быстро, но прыгалъ выше и дальше: *этотъ* шагомъ шелъ вольнѣе, а рысью тряче—и „хлябалъ“ иногда подковами—то-есть, стучалъ задней о переднюю: за тѣмъ никогда такого срама не водилось—сохрани Богъ! *Этотъ*, думалось

Чертопханову, все ушами прядетъ, глухо такъ—а *тотъ* напротивъ: заложилъ одно ухо назадъ—да такъ и держитъ—хозяина наблюдаетъ! *Тотъ*, бывало, какъ увидитъ, что около него нечисто—сейчасъ задней ногой стукъ въ стѣнку стойла; а *этому* ничего—хоть по самое брюхо навали ему навозу. *Тотъ*, ежели, напримѣръ, противъ вѣтра его поставить—сейчасъ всѣми легкими вздохнетъ и встряхнется, а *этотъ* знай пофыркиваетъ; *того* сырость дождевая безпокоила—*этому* она ни почемъ.... Грубѣе этотъ, грубѣе! И пріятности нѣтъ, какъ у того, и тутъ на поводу—чтò и говорить! Та была лошадь милая—а эта....

Вотъ чтò думалось иногда Чертопханову, и горечью отзывались въ немъ эти думы. За то, въ другое время—пуститъ онъ своего коня во всю прыть по только-что вспаханному полю или заставитъ его соскочить на самое дно размытаго оврага и по самой кручѣ выскочить опять, и замираетъ въ немъ сердце отъ восторга, громкое гиканіе вырывается изъ устъ, и знаетъ онъ, знаетъ навѣрное, что это подъ нимъ настоящій, несомнѣнный Малекъ-Адель, ибо какая другая лошадь въ состояніи сдѣлать то, что дѣлаетъ эта?

Однако, и тутъ не обходилось безъ грѣха и бѣды. Продолжительные поиски за Малекъ-Аделемъ стоили Чертопханову много денегъ; о костромскихъ собакахъ онъ уже не помышлялъ и разъѣзжалъ по окрестностямъ въ одиночку, попрежнему. Вотъ, въ одно утро, Чертопхановъ верстахъ въ пяти отъ Безсонова наткнулся на ту самую княжескую охоту, передъ которой онъ такъ молодецки гарцовалъ года полтора тому назадъ. И надо-жъ было случиться такому обстоятельству: какъ и въ тотъ день, такъ и теперь—русакъ возьми, да вскочи передъ собаками изъподъ межи на косогорѣ!—Ату его, ату! Вся охота такъ и понеслась, и Чертопхановъ понесся тоже—только не вмѣстѣ съ нею, а шаговъ отъ шея на двѣсти въ сторону—точ-

но такъ же, какъ и тогда. Громадная водомоина криво прорѣзала косогоръ, и поднимаясь все выше и выше, постепенно съуживаясь, пересѣкала путь Чертопханову. Тамъ, гдѣ ему приходилось перескочить ее—и гдѣ онъ полтора года тому назадъ дѣйствительно перескочилъ ее—въ ней все еще было шаговъ восемь ширины, да сажени двѣ глубины. Въ предчувствіи торжества, столь чуднымъ образомъ повтореннаго торжества—Чертопхановъ загоготалъ побѣдоносно, потрясъ нагайкой—охотники сами скакали, а сами не спускали глазъ съ лихого наѣздника—конь его летѣлъ стрѣлою — вотъ, уже водомоина передъ самымъ носомъ—ну, ну, разомъ, какъ тогда!...

Но Малекъ-Адель круто уперся, вильнулъ налѣво и поскакалъ *вдоль* обрыва, какъ ни дергалъ ему Чертопхановъ голову на бокъ, къ водомоинѣ....

Струсилъ, значитъ, не попадѣялся на себя!

Тогда Чертопхановъ, весь пылая стыдомъ и гнѣвомъ, чуть не плача, опустилъ поводья и погналъ коня прямо впередъ, въ гору, прочь, прочь отъ тѣхъ охотниковъ, чтобы только не слышать, какъ они издѣваются надъ нимъ, чтобы только исчезнуть поскорѣе съ ихъ проклятыхъ глазъ!

Съ изсѣченными боками, весь облитый мыльной пѣной, прискакалъ домой Малекъ-Адель, и Чертопхановъ тотчасъ заперся у себя въ комнатѣ.

— Нѣтъ, это не онъ, это не другъ мой! Тотъ бы ею сломилъ—а меня бы не выдалъ!

XI.

Окончательно „доѣхалъ“, какъ говорится, Чертопханова слѣдующій случай. Верхомъ на Малекъ-Анделѣ пробирался онъ однажды по задворкамъ поповской слободки, окружавшей церковь, въ приходѣ которой состояло сельцо Безсоново. Нахлобучивъ на глаза папаху, сгорбившись

и уронивъ на луку сѣдла обѣ руки, онъ медленно подвигался впередъ; на душѣ у него было нерадостно и смутно. Вдругъ его кто-то окликнулъ.

Онъ остановилъ коня, поднялъ голову и увидалъ своего корреспондента, дьякона. Съ бурымъ треухомъ на бурыхъ, въ косичку заплетенныхъ волосахъ, облеченный въ желтоватый напковый кафтанъ, подпоясанный гораздо ниже тальи голубенькимъ обрывочкомъ, служитель алтаря вышелъ свое „одѣяніе“ провѣдать — и, увидѣвъ Пантелея Еремѣича, почелъ долгомъ выразить ему свое почтеніе— да, кстати, хоть что-нибудь у него выпросить. Безъ такого рода задней мысли, какъ извѣстно, духовныя лица со свѣтскими не заговариваютъ.

Но Чертопханову было не до дьякона; онъ едва отвѣчалъ на его поклонъ, и, промычавъ что-то сквозь зубы, уже взмахнулъ нагайкой....

— А какой у васъ конь богатѣйшій!—поспѣшилъ прибавить дьяконъ:—вотъ ужъ, точно, можно чести приписать. Истинно: вы мужъ ума чуднаго; просто: аки левъ!— Отецъ дьяконъ славился краснорѣчіемъ — чѣмъ сильно досаждалъ отцу попу, которому даръ слова присущъ не былъ: даже водка не развязывала ему языкъ. — Одного живота, по навѣту злыхъ людей, лишились,—продолжалъ дьяконъ, — и, нимало не унывая, а, напротивъ, болѣе надѣясь на божественный Промыслъ, пріобрѣли себѣ другого, нисколько не худшаго, а почитай даже, что и лучшаго.... потому....

— Что ты врешь?—сумрачно перебилъ Чертопхановъ! —какой такой другой конь? Это тотъ же самый; это Малекъ-Адель.... Я его отыскалъ. Болтаетъ, зря....

— Э! э! э! э!—промолвилъ съ разстановкой, какъ-бы съ оттяжкой, дьяконъ, играми перстами въ бородѣ и озирая Чертопханова своими свѣтлыми, жадными глазами.—Какъ же такъ, господинъ? Коня-то вашего, дай Богъ памяти,

въ минувшемъ году недѣльки двѣ послѣ Покрова украли, а теперь у насъ ноябрь на исходѣ.

— Ну да, что же изъ этого?

Дьяконъ все продолжалъ играть перстами въ бородѣ.— Значитъ, слишкомъ годъ съ тѣхъ поръ протекъ, а конь вашъ, какъ тогда былъ сѣрый въ яблокахъ, такъ и теперь; даже словно темнѣе сталъ. Какъ же такъ? Сѣрыя-то лошади въ одинъ годъ много бѣлѣютъ.

Чертопхановъ дрогнулъ.... словно кто рогатиной толкнулъ его противъ сердца. И въ самомъ дѣлѣ: сѣрая масть-то вѣдь мѣняется! Какъ ему такая простая мысль до сихъ поръ въ голову не пришла?

— Пучёкъ анаѳемскій! отвяжись! — гаркнулъ онъ вдругъ, обѣденно сверкнувъ глазами—и мгновенно скрылся изъ виду у изумленнаго дьякона.

Ну! все кончено!

Вотъ когда дѣйствительно все кончено, все лопнуло, послѣдняя карта убита! Все разомъ рухнуло отъ одного этого слова: „бѣлѣютъ!“

Сѣрыя лошади бѣлѣютъ!

Скачи, скачи, проклятый! не ускачешь отъ этого слова!

Чертопхановъ примчался домой и опять запершя на ключъ.

XII.

Что эта дряная кляча не Малекъ-Адель, что между ею и Малекъ-Аделемъ не существовало ни малѣйшаго сходства: что всякій мало-мальски путный человѣкъ долженъ былъ съ перваго разу это увидѣть, что онъ, Пантелей Чертопхановъ, самымъ пошлымъ образомъ обманулся — нѣтъ! что онъ нарочно, преднамѣренно надулъ самого себя, напустилъ на себя этотъ туманъ—во всемъ этомъ теперь уже не оставалось ни малѣйшаго сомнѣнія!

Чертопхановъ ходилъ взадъ и впередъ по комнатѣ, одинаковымъ образомъ поворачиваясь на пяткахъ у каждой стѣны, какъ звѣрь въ клѣткѣ. Самолюбіе его страдало невыносимо; но не одна боль уязвленнаго самолюбія терзала его: отчаяніе овладѣло имъ, злоба душила его, жажда мести въ немъ загоралась. Но противъ кого? Кому отмстить? Жиду, Яффу, Машѣ, дьякону, вору-казаку, всѣмъ сосѣдямъ, всему свѣту, самому себѣ наконецъ? Умъ въ немъ мѣшался. Послѣдняя карта убита! (Это сравненіе ему нравилось). И онъ опять ничтожнѣйшій, презрѣннѣйшій изъ людей, общее посмѣшище, шутъ гороховый, зарѣзанный дуракъ, предметъ насмѣшки—для дьякона!!.. Онъ воображалъ, онъ ясно представлялъ себѣ, какъ этотъ мерзкій пучѣкъ станетъ разсказывать про сѣрую лошадь, про глупаго барина.... О, проклятіе!!.. Напрасно Чертопхановъ старался унять расходившуюся желчь; напрасно онъ пытался увѣрить себя, что эта.... лошадь хотя и не Малекъ-Адель, однако, все же.... добра, и можетъ много лѣтъ прослужить ему: онъ тутъ же съ яростью отталкивалъ отъ себя прочь эту мысль, точно въ ней заключалось новое оскорбленіе для *того* Малекъ-Аделя, передъ которымъ онъ ужъ и безъ того считалъ себя виноватымъ.... Еще бы! Этотъ одёръ, эту клячу онъ, какъ слѣпой, какъ олухъ, приравнялъ ему, Малекъ-Аделю! А что на счетъ службы, которую та кляча могла еще сослужить ему.... да развѣ онъ когда-нибудь удостоитъ сѣсть на нее верхомъ? Ни за что! Никогда!!.. Татарину ее отдать, собакамъ на снѣдь—другого она не стоитъ.... Да! Этакъ лучше всего!

Часа два сплошкомъ бродилъ Чертопхановъ по своей комнатѣ.

— Перфишка! скомандовалъ онъ вдругъ. Сію минуту ступай въ кабакъ; полведра водки притащи! Слышишь? Полведра, да живо! Чтобы водка сію секунду тутъ, у меня на столѣ стояла!

Водка не замедлила появиться на столѣ Пантелея Еремѣича, и онъ началъ пить!

XIII.

Кто бы тогда посмотрѣлъ на Чертопханова, кто бы могъ быть свидѣтелемъ того угрюмаго озлобленія, съ которымъ онъ осушалъ стаканъ за стаканомъ—тотъ, навѣрное, почувствовалъ бы невольный страхъ. Ночь наступила; сальная свѣчка тускло горѣла на столѣ. Чертопхановъ пересталъ скитаться изъ угла въ уголъ; онъ сидѣлъ, весь красный, съ помутившимися глазами, которые онъ то опускалъ на полъ, то упорно устремлялъ въ темное окно: вставалъ, наливалъ себѣ водки, выпивалъ ее, опять садился, опять уставлялъ глаза въ одну точку и не шевелился—только дыханіе его учащалось, и лицо все болѣе краснѣло. Казалось, въ немъ созрѣвало какое-то рѣшеніе, которое его самого смущало, но къ которому онъ постепенно привыкалъ; одна и та же мысль неотступно и безостановочно надвигалась все ближе и ближе, одинъ и тотъ же образъ рисовался все яснѣе и яснѣе впереди, а въ сердцѣ, подъ раскаляющимъ напоромъ тяжелаго хмѣля, раздраженіе злобы уже смѣшалось чувствомъ звѣрства, и зловѣщая усмѣшка появлялась на губахъ.

— Ну, однако, пора!—промолвилъ онъ какимъ-то дѣловымъ, почти скучливымъ тономъ:—будетъ прохлаждаться-то!

Онъ выпилъ послѣдній стаканъ водки, досталъ надъ кроватью пистолетъ—тотъ самый пистолетъ, изъ котораго выстрѣлилъ въ Машу, зарядилъ его, положилъ, на „всякій случай“, нѣсколько пистоновъ въ карманъ—и отправился на конюшню.

Сторожъ побѣжалъ-было къ нему, когда онъ сталъ отворять дверь, но онъ крикнулъ на него: „Это я! Аль не

видишь? Отправляйся!“ Строожъ отступилъ немного въ сторону. „Спать отправляйся!“ опять крикнулъ на него Чертопхановъ: „нечего тебѣ тутъ стеречь! Эку невидаль, сокровище какое!“ Онъ вошелъ въ конюшню. Малекъ-Адель.... ложный Малекъ-Адель лежалъ на подстилкѣ. Чертопхановъ толкнулъ его ногою, примолвивъ: „Вставай, ворона!“ Потомъ отвязалъ недоуздокъ отъ яслей, снялъ и сбросилъ на землю попону—и, грубо повернувъ въ стойлѣ послушную лошадь, вывелъ ее вонъ, на дворъ, а со двора въ поле, къ крайнему изумленію сторожа, который никакъ не могъ понять, куда это баринъ отправляется ночью, съ невзнузданною лошадью въ поводу? Спросить его—онъ, разумѣется, побоялся, а только проводилъ его глазами, пока онъ не исчезъ на поворотѣ дороги, ведущей къ сосѣднему лѣсу.

XIV.

Чертопхановъ шелъ большими шагами, не останавливаясь и не оглядываясь; Малекъ-Адель—будемъ называть его этимъ именемъ до конца—покорно выступалъ за нимъ слѣдомъ. Ночь была довольно свѣтлая; Чертопхановъ могъ различить зубчатый очеркъ лѣса, черифвшаго впереди сплошнымъ пятномъ. Охваченный ночнымъ холодомъ, онъ бы навѣрное захмѣлѣлъ отъ выпитой имъ водки, если бы.... если бы не другой, болѣе сильный хмѣль, который обуялъ его всего. Голова его отяжелѣла, кровь раскатисто стучала въ горло и въ уши, но онъ шелъ твердо и зналъ, куда шелъ.

Онъ рѣшился убить Малекъ-Аделя; цѣлый день онъ только объ этомъ думалъ.... Теперь онъ рѣшился!

Онъ шелъ на это дѣло не то, чтобы спокойно, а самоувѣренно, безповоротно, какъ идетъ человѣкъ, повинующійся чувству долга. Ему эта „штука“ казалась очень

„простою“ уничтоживъ самозванца, онъ разомъ покончитается со „всѣмъ“, и самого себя казнить за свою глупость и передъ настоящимъ своимъ другомъ оправдается, и цѣлому свѣту докажетъ (Чертопхановъ очень заботился о „цѣломъ свѣтѣ“), что съ нимъ шутить нельзя.... А главное: самого себя онъ уничтожитъ вмѣстѣ съ самозванцемъ, ибо на что̀ ему еще жить? Какъ это все укладывалось въ его головѣ, и почему это казалось ему такъ просто—объяснить не легко, хотя и не совсѣмъ невозможно, обиженный, одинокій, безъ близкой души человѣческой, безъ гроша мѣднаго, да еще съ кровью, зажженной виномъ, онъ находился въ состояніи близкомъ къ помѣшательству, а нѣтъ сомнѣнія въ томъ, что въ самыхъ нелѣпыхъ выходкахъ людей помѣшанныхъ есть, на ихъ глаза, своего рода логика и даже право. Въ правѣ своемъ Чертопхановъ былъ, во всякомъ случаѣ, вполнѣ увѣренъ; онъ не колебался, онъ спѣшилъ исполнить приговоръ надъ виновнымъ, не отдавая себѣ, впрочемъ, яснаго отчета: кого онъ, собственно, обзывалъ этимъ именемъ?... Правду говоря, онъ размышлялъ мало о томъ, что̀ собирался сдѣлать. „Надо, надо кончить“, вотъ что̀ онъ твердилъ самому себѣ, тупо и строго: „кончить надо!“

А безвинный виновный трусилъ покорной рысцой за его спиною.... Но въ сердцѣ Чертопханова не было жалости.

XV.

Недалеко отъ опушки лѣса, куда онъ привелъ свою лошадь, тянулся небольшой оврагъ, до половины заросшій дубовымъ кустарникомъ. Чертопхановъ спустился туда.... Малекъ-Адель спотыкнулся и чуть не упалъ на него.

— Аль задавить меня хочешь, проклятый!—вскрикнулъ Чертопхановъ—и, словно защищаясь, выхватилъ писто-

лесть изъ кармана. Уже не ожесточеніе испытывалъ онъ, а ту особенную одеревенѣлость чувства, которая, говорятъ, овладѣваетъ человѣкомъ передъ совершеніемъ преступленія. Но собственный голосъ испугалъ его—такъ дико прозвучалъ онъ подъ навѣсомъ темныхъ вѣтвей, въ гнилой и снѣртой сырости лѣсного оврага! Къ тому-же, въ отвѣтъ на его восклицаніе, какая-то большая птица внезапно затрепыхалась въ верхушкѣ дерева надъ его головою.... Чертопхановъ дрогнулъ. Точно онъ разбудилъ свидѣтеля своему дѣлу—и гдѣ же? въ этомъ глухомъ мѣстѣ, гдѣ онъ не долженъ былъ встрѣтить ни одного живого существа....

— Ступай, чортъ, на всѣ четыре стороны!—проговорилъ онъ сквозь зубы—и, выпустивъ поводъ Малекъ-Аделя, съ размаху ударилъ его по плечу прикладомъ пистолета. Малекъ-Адель немедленно повернулся назадъ, выкарабкался вонъ изъ оврага.... и побѣжалъ. Но недолго слышался стукъ его копытъ. Поднявшійся вѣтеръ мѣшалъ и застилалъ всѣ звуки.

Въ свою очередь, Чертопхановъ медленно выбрался изъ оврага, достигъ опушки и поплелся по дорогѣ домой. Онъ былъ недоволенъ собою: тяжесть, которую онъ чувствовалъ въ головѣ, въ сердцѣ, распространилась по всѣмъ членамъ; онъ шелъ сердитый, темный, неудовлетворенный, голодный, словно кто обидѣлъ его, отнялъ у него добычу, пищу....

Самоубійцѣ, которому помѣшали исполнить его намѣреніе, знакомы подобныя ощущенія.

Вдругъ что-то толкнуло его сзади, между плечъ. Онъ оглянулся.... Малекъ-Адель стоялъ посреди дороги. Онъ пришелъ слѣдомъ за своимъ хозяиномъ, онъ тронулъ его мордой.... доложилъ о себѣ....

— А!—закричалъ Чертопхановъ, — ты самъ, самъ за смертью пришелъ! Такъ на-же!

Въ мгновенье ока онъ выхватилъ пистолетъ, взвёлъ ку-

рокъ, приставилъ дуло ко лбу Малекъ-Аделя, выстрѣлилъ....

Бѣдная лошадь шарахнулась въ сторону, взвилась на дыбы, отскочила шаговъ на десять и вдругъ грузно рухнула и захрипѣла, судорожно валяясь по землѣ....

Чертопхановъ зажалъ себѣ уши обѣими руками и побѣжалъ. Колѣни подгибались подъ нимъ. И хмѣль, и злоба, и тупая самоувѣренность — все вылетѣло разомъ. Осталось одно чувство стыда и безобразія—да сознаніе, сознаніе несомнѣнное, что на этотъ разъ онъ и съ собой покончилъ.

XVI.

Недѣль шесть спустя, казачокъ Перфишка почёлъ долгомъ остановить проѣзжавшаго мимо Безсоновской усадьбы станового пристава.

— Чего тебѣ?—спросилъ блюститель порядка.

— Пожалуйте, ваше благородіе, къ намъ въ домъ,—отвѣтилъ казачокъ съ низкимъ поклономъ: Пантелей Еремѣичъ, кажись, умирать собираются; такъ, вотъ, я и боюсь.

— Какъ? умирать?—переспросилъ становой.

— Точно такъ-съ. Сперва они каждинный день водку кушали, а теперь, вотъ, въ постель слегли и ужъ очинно они худы стали. Я такъ полагаю, они теперь и понимать-то ничего не понимаютъ. Безъ языка совсѣмъ.

Становой слѣзъ съ телѣги.—Что же ты, за священникомъ, по крайней-мѣрѣ, сходилъ? Исповѣдался твой баринъ? Причастился?

— Никакъ нѣтъ-съ,

Становой нахмурился.—Какъ же ты это такъ, братецъ? Развѣ этакъ можно—а? Иль ты не знаешь, что за это... отвѣтственность бываетъ большая—а?

— Да я ихъ и третьёго дня, и вчерась спрашивалъ, ноли.

хватилъ оробѣвшій казачокъ—не прикажете-ли, говорю, Пантелей Еремѣичъ, за священникомъ сбѣгать?—Молчи, говоритъ, дуракъ. Не въ свое дѣло не суйся. А сегодня, какъ я сталъ докладывать—только посмотрѣли на меня—да усомъ повели.

— И много онъ пилъ водки?—спросилъ становой.

— Дюже много!—Да вы ужъ сдѣлайте милость, ваше благородіе, пожалуйте къ нимъ въ комнату.

— Ну, веди!—проворчалъ становой, и послѣдовалъ за Перфишкой.

Удивительное зрѣлище его ожидало.

Въ задней комнатѣ дома, сырой и тёмной, на убогой кровати, покрытой конскою попоной, съ лохматой буркой вмѣсто подушки, лежалъ Чертопхановъ, уже не блѣдный, а изжелта-зелёный, какъ бываютъ мертвецы, со ввалившимися глазами подъ глянцовитыми вѣками, съ заостреннымъ, по все еще красноватымъ носомъ надъ взъерошенными усами. Лежалъ онъ одѣтый въ неизмѣнный свой архалукъ съ патронами на груди и въ черкесскіе синіе шаровары. Папаха съ малиновымъ верхомъ закрывала ему лобъ до самыхъ бровей. Въ одной рукѣ Чертопхановъ держалъ охотничью нагайку, въ другой—шитый кисетъ, послѣдній подарокъ Маши. На столѣ возлѣ кровати стоялъ пустой штофъ; а въ головахъ, пришпиленные булавками къ стѣнѣ, видѣлись два акварельныхъ рисунка: на одномъ, сколько можно было понять, былъ представленъ толстый человѣкъ съ гитарой въ рукахъ—вѣроятно Недопюскинъ; другой изображалъ скачущаго всадника.... Лошадь походила на тѣхъ сказочныхъ животныхъ, которыхъ рисуютъ дѣти на стѣнахъ и заборахъ; но старательно оттушеванные яблоки ея масти и патроны на груди всадника, острые носки его сапоговъ и громадные усы не оставляли мѣста сомнѣнію: этотъ рисунокъ долженствовалъ изобразить Пантелея Еремѣича верхомъ на Малекъ-Аделѣ.

Изумленный становой не зналъ, что̀ предпринять. Мертвая тишина царствовала въ комнатѣ. „Да ужъ онъ скончался“, подумалъ онъ, и, возвысивъ голосъ, промолвилъ:—Пантелей Еремѣичъ! А, Пантелей Еремѣичъ!

Тогда произошло нѣчто необыкновенное. Глаза Чертопханова медленно раскрылись, потухшіе зрачки двинулись сперва справа налѣво, потомъ слѣва направо, остановились на посѣтителѣ, увидали его.... Что-то замерцало въ ихъ тусклой бѣлизнѣ, подобіе взора въ нихъ проявилось;—посинѣвшіе губы постепенно разклеились и послышался сиплый, уже точно гробовой голосъ.

— Столбовой дворянинъ Пантелей Чертопхановъ умираетъ; кто можетъ ему препятствовать?—Онъ никому не долженъ, ничего не требуетъ.... Оставьте его, люди! Идите!

Рука съ нагайкой попыталась приподняться.... Напрасно! Губы опять склеились, глаза закрылись—и попрежнему лежалъ Чертопхановъ на своей жесткой кровати, вытянувшись какъ плеть и сдвинувъ подошвы.

— Дай знать, когда скончается,—шепнулъ, выходя изъ комнаты, становой Перфишкѣ;—а за попомъ, я полагаю, сходить и теперь можно. Надо-жъ порядокъ соблюсти, особоровать его.

Перфишка въ тотъ же день сходилъ за попомъ; а на слѣдующее утро ему пришлось дать знать становому: Пантелей Еремѣичъ скончался въ ту же ночь.

Когда его хоронили, гробъ его провожали два человѣка: казачокъ Перфишка, да Мошель Лейба. Вѣсть о кончинѣ Чертопханова какимъ-то образомъ дошла до жида—и онъ не преминулъ отдать послѣдній долгъ своему благодѣтелю.

XXIII.

ЖИВЫЯ МОЩИ.

Край родной долготерпѣнья—
Край ты русскаго народа!
Ѳ. Тютчевъ.

Французская поговорка гласитъ: „сухой рыбакъ и мокрый охотникъ являютъ видъ печальный“. Не имѣвъ никогда пристрастія къ рыбной ловлѣ, я не могу судить о томъ, что̀ испытываетъ рыбакъ въ хорошую, ясную погоду и насколько, въ ненастное время, удовольствіе, доставляемое ему обильной добычей, перевѣшиваетъ непріятность быть мокрымъ. Но для охотника дождь—сущее бѣдствіе. Именно такому бѣдствію подверглись мы съ Ермолаемъ въ одну изъ нашихъ поѣздокъ за тетеревами въ бѣлевскій уѣздъ.— Съ самой утренней зари дождь не переставалъ. Ужъ чего-чего мы ни дѣлали, чтобы отъ него избавиться! И резиновые плащики чуть не на самую голову надѣвали, и подъ деревья становились, чтобы помельче капало.... Непромокаемые плащики, не говоря уже о томъ, что мѣшали стрѣлять, пропускали воду самымъ безстыднымъ образомъ;

а подъ деревьями точно, на первыхъ порахъ, какъ будто и не капало, но потомъ вдругъ накопившаяся въ листвѣ влага прорывалась, каждая вѣтка обдавала насъ какъ изъ дождевой трубы, холодная струйка забиралась подъ галстухъ и текла вдоль спиного хребта.... А ужъ это послѣднее дѣло! какъ выражался Ермолай. Нѣтъ, Петръ Петровичъ, воскликнулъ онъ наконецъ. Этакъ нельзя!... Нельзя сегодня охотиться. Собакамъ *чуйе* заливаетъ; ружья осѣкаются.... Тьфу! Задача!

— Что же дѣлать?—спросилъ я.

— А вотъ что. — Поѣдемте въ Алексѣевку. Вы, можетъ, не знаете—хуторокъ такой есть, матушкѣ вашей принадлежитъ; отсюда верстъ восемь. Переночуемъ тамъ, а завтра....

— Сюда вернемся?

— Нѣтъ, не сюда... Мнѣ за Алексѣевкой мѣста извѣстны.... многимъ лучше здѣшнихъ для тетеревовъ!

Я не сталъ разспрашивать моего вѣрнаго спутника, зачѣмъ онъ не повезъ меня прямо въ тѣ мѣста, и въ тотъ же день мы добрались до матушкина хуторка, существованія котораго я, признаться сказать, и не подозрѣвалъ до тѣхъ поръ. При этомъ хуторкѣ оказался флигелёкъ, очень ветхій, но не жилой и потому чистый; я провелъ въ немъ довольно спокойную ночь.

На слѣдующій день я проснулся ранехонько. Солнце только-что встало; на небѣ не было ни одного облачка: все кругомъ блестѣло сильнымъ двойнымъ блескомъ: блескомъ молодыхъ утреннихъ лучей и вчерашняго ливня.—Пока мнѣ закладывали таратайку, я пошелъ побродить по небольшому, нѣкогда фруктовому, теперь одичалому саду, со всѣхъ сторонъ обступившему флигелёкъ своей нахучей, сочной глушью. Ахъ, какъ было хорошо на вольномъ воздухѣ, подъ яснымъ небомъ, гдѣ трепетали жаворонки, откуда сыпался серебряный бисеръ ихъ звонкихъ голосовъ!

На крыльяхъ своихъ они, навѣрно, унесли капли росы, и пѣсни ихъ казались орошенными росою. Я даже шапку снялъ съ головы и дышалъ радостно—всею грудью.... На склонѣ неглубокаго оврага, возлѣ самаго плетня, виднѣлась насѣка; узенькая тропинка вела къ ней, извиваясь змѣйкой между сплошными стѣнами бурьяна и крапивы, надъ которыми высились, Богъ вѣдаетъ откуда, занесенные острокопечные стебли темнозеленой конопли.

Я отправился по этой тропинкѣ; дошелъ до насѣки. Рядомъ съ нею стоялъ плетеный сарайчикъ, такъ называемый амшаникъ, куда ставятъ улья на зиму. Я заглянулъ въ полуоткрытую дверь: темно, тихо, сухо; пахнетъ мятой, мелиссой. Въ углу приспособлены подмостки, и на нихъ, прикрытая одѣяломъ, какая-то маленькая фигура.... Я пошелъ-было прочь....

— Баринъ, а баринъ! Петръ Петровичъ!—послышался мнѣ голосъ, слабый, медленный и сильный, какъ шелестъ болотной осоки.

Я остановился.

— Петръ Петровичъ! Подойдите, пожалуйста!—повторилъ голосъ. Онъ доносился до меня изъ угла съ тѣхъ, замѣченныхъ мною, подмостковъ.

Я приблизился—и остолбенѣлъ отъ удивленія. Передо мною лежало живое человѣческое существо; но что̀ это было такое?

Голова совершенно высохшая, одноцвѣтная, бронзовая,—ни дать, ни взять—икона старинаго письма; носъ узкій, какъ лезвее ножа; губъ почти не видать,—только зубы бѣлѣютъ и глаза, да изъ-подъ платка выбиваются на лобъ жидкія пряди желтыхъ волосъ. У подбородка, на складкѣ одѣяла, движутся, медленно перебирая пальцами какъ палочками, двѣ крошечныхъ руки тоже бронзоваго цвѣта. Я вглядываюсь попристальнѣе: лицо не только не безобразное, даже красивое, но страшное, необычайное.

И тѣмъ страшнѣе кажется мнѣ это лицо, что по немъ, по металлическимъ его щекамъ, я вижу—силится.... силится и не можетъ расплыться улыбка.

— Вы меня не узнаете, баринъ?—прошепталъ опять голосъ; онъ словно исчарялся изъ едва шевелившихся губъ.—Да и гдѣ узнать!—Я Лукерья.... Помните, что̀ хороводы у матушки у вашей, въ Спасскомъ, водила.... помните, я еще запѣвалой была?

— Лукерья!—воскликнулъ я.—Ты ли это? Возможно-ли?

— Я, да, баринъ,—я. Я—Лукерья.

Я не зналъ, что̀ сказать, и какъ опеломленный глядѣлъ на это темное, неподвижное лицо съ устремленными на меня свѣтлыми и мертвенными глазами. Возможно-ли? Эта мумія—Лукерья, первая красавица во всей нашей дворнѣ,—высокая, полная, бѣлая, румяная,—хохотунья, плясунья, пѣвунья! Лукерья, умница Лукерья, за которою ухаживали всѣ наши молодые парни, по которой я самъ втайнѣ вздыхалъ, я—шестнадцатилѣтній мальчикъ!

— Помилуй, Лукерья,—проговорилъ я наконецъ:—что это съ тобой случилось!

— А бѣда такая стряслась! Да вы не побрезгуйте, баринъ, не погнушайтесь несчастіемъ моимъ,—сядьте вонъ на кадушечку—поближе, а то вамъ меня не слышно будетъ.... вишь, я какая голосистая стала!... Ну, ужъ и рада же я, что увидала васъ! Какъ это вы въ Алексѣевку попали?

Лукерья говорила очень тихо и слабо, но безъ остановки.

— Меня Ермолай-охотникъ сюда завезъ. Но разскажи же ты мнѣ....

— Про бѣду-то мою разсказать?—Извольте, баринъ.—Случилось это со мной уже давно, лѣтъ шесть или семь. Меня тогда только-что помолвили за Василья Полякова—

помните, такой изъ себя статный былъ, кудрявый.—еще буфетчикомъ у матушки у вашей служилъ? Да васъ уже тогда въ деревнѣ не было; въ Москву уѣхали учиться.—Очень мы съ Василіемъ слюбились; изъ головы онъ у меня не выходилъ; а дѣло было весною. Вотъ, разъ, ночью.... ужъ и до зари недалеко.... а мнѣ не спится: соловей въ саду таковò удивительно поетъ сладко!... Не вытерпѣла я, встала и вышла на крыльцо его послушать. Заливается онъ, заливается.... и вдругъ мнѣ почудилось: зоветъ меня кто-то Васинымъ голосомъ, тихо такъ: Луша!... Я глядь въ сторону, да знать съ просонья — оступилась, такъ прямо съ рундучка и полетѣла внизъ—да ò землю хлопъ! И, кажись, не сильно я расшиблась, потому—скоро поднялась и къ себѣ въ комнату вернулась. Только словно у меня чтò внутри—въ утробѣ—порвалось.... Дайте духъ перевести.... съ минуточку.... баринъ.

Лукерья умолкла, а я съ изумленіемъ глядѣлъ на нее. Изумляло меня собственно то, что она разсказъ свой вела почти весело, безъ оховъ и вздоховъ, нисколько не жалуясь и не напрашиваясь на участіе.

— Съ самаго того случая,—продолжала Лукерья,—стала я сохнуть, чахнуть; черчота на меня нашла; трудно мнѣ стало ходить, а тамъ ужо—полно и ногами владѣть; ни стоять, ни сидѣть не могу; все бы лежала. И ни пить, ни ѣсть не хочется: все хуже, да хуже. Матушка ваша, по добротѣ своей, и лекарямъ меня показывала, и въ больницу посылала. Однако, облегченья мнѣ никакого не вышло. И ни одинъ лекарь даже сказать не могъ, чтò за болѣзнь у меня за такая. Чего они со мной только ни дѣлали: желѣзомъ раскаленнымъ спину жгли, въ колотый ледъ сажали—и все ничего. Совсѣмъ я окостенѣла подъконецъ.... Вотъ и порѣшили господа, что лѣчить меня больше нечего, а въ барскомъ домѣ держать калѣкъ неспо-

собно.... ну, и переслали меня сюда — потому, тутъ у меня родственники есть. Вотъ я и живу, какъ видите.

Лукерья опять умолкла и опять усилилась улыбнуться.

— Это, однакоже, ужасно, твое положеніе! — воскликнулъ я.... и, не зная, что прибавить, спросилъ:—а что же Поляковъ Василій? — Очень глупъ былъ этотъ вопросъ.

Лукерья отвела глаза немного въ сторону.

— Что Поляковъ?—Потужилъ, потужилъ—да и женился на другой, на дѣвушкѣ изъ Глинаго. Знаете Глинное? Отъ насъ недалече. Аграфеной ее звали. Очень онъ меня любилъ,—да вѣдь человѣкъ молодой—не оставаться же ему холостымъ. И какая ужъ я ему могла быть подруга? А жену онъ нашелъ себѣ хорошую, добрую. —и дѣтки у нихъ есть. Онъ тутъ, у сосѣда, въ приказчикахъ живетъ: матушка ваша по начпорту его отпустила, и очень ему, слава Богу, хорошо.

— И такъ ты все лежишь да лежишь? — спросилъ я опять.

— Вотъ такъ и лежу, баринъ, седьмой годокъ. Цѣлый-то я здѣсь лежу, въ этой плетушкѣ, а какъ холодно станетъ—меня въ предбанникъ перенесутъ. Тамъ лежу.

— Кто же за тобой ходитъ? Присматриваетъ кто?

— А добрые люди здѣсь есть тоже. Меня не оставляютъ. Да и ходьбы за мной немного. Есть-то, почитай, что не ѣмъ ничего, а вода—вонъ она, въ кружкѣ-то: всегда стоитъ припасенная, чистая, ключевая вода. До кружки-то я сама дотянуться могу: одна рука у меня еще дѣйствовать можетъ. Ну, дѣвочка тутъ есть, сиротка; нѣтъ, нѣтъ — да и навѣдается. спасибо ей. Сейчасъ тутъ была.... Вы ее не встрѣтили? Хорошенькая такая, бѣленькая. Она цвѣты мнѣ носитъ: большая я до нихъ охотница, до цвѣтовъ-то. Садовыхъ у насъ нѣтъ,—были, да перевелись. Но вѣдь и полевые цвѣты хороши; пахнутъ еще лучше садовыхъ. Вотъ, хоть бы ландышъ.... на что пріятнѣе!

— И не скучно, не жутко тебѣ, моя бѣдная Лукерья?

— А что̀ будешь дѣлать? Лгать не хочу—сперва очень томно было; а потомъ привыкла, обтерпѣлась — ничего инымъ еще хуже бываетъ.

— Это какимъ же образомъ?

— А у иного и пристанища нѣтъ! А иной—слѣпой или глухой! А я, слава Богу, вижу прекрасно и все слышу, все. Кротъ подъ землею ростся — я и то слышу. И запахъ я всякій чувствовать могу, самый какой ни на есть слабый! Гречиха въ полѣ зацвѣтетъ или лина въ саду— мнѣ и сказывать не надо: я первая сейчасъ слышу. Лишь бы вѣтеркомъ оттуда потянуло. Нѣтъ, что̀ Бога гнѣвить?—многимъ хуже моего бываетъ. Хоть бы то взять: иной здоровый человѣкъ очень легко согрѣшить можетъ; а отъ меня самъ грѣхъ отошелъ. Намеднѝсь отецъ Алексѣй, священникъ, сталъ меня причащать, да и говоритъ: тебя, молъ, исповѣдывать нечего: развѣ ты въ твоемъ состояніи согрѣшить можешь? Но я ему отвѣтила: а мысленный грѣхъ, батюшка?—Ну, говоритъ, а самъ смѣется— это грѣхъ не великій.

— Да я, должно быть, и этимъ самымъ, мысленнымъ грѣхомъ не больно грѣшна, —продолжала Лукерья,—потому, я такъ себя пріучила: не думать, а нуще того— не вспоминать. Время скорѣй проходитъ.

Я, признаюсь, удивился. — Ты все одна да одна, Лукерья: какъ же ты можешь помѣшать, чтобы мысли тебѣ въ голову не шли? Или ты все спишь?

— Ой, нѣтъ, баринъ! Спать-то я не всегда могу. Хоть и большихъ болей у меня нѣтъ, а ноетъ у меня тамъ, въ самомъ нутрѣ, и въ костяхъ тоже; не даетъ спать, какъ слѣдуетъ. Нѣтъ.... а такъ, лежу я себѣ, лежу-полеживаю—и не думаю; чую, что жива, дышу—и вся я тутъ. Смотрю, слушаю. Пчелы на насѣкѣ жужжатъ да гудятъ: голубь на крышу сядетъ и заворкуетъ: курочка-насѣдочка

зайдетъ съ цыплятами крошекъ поклевать; а то воробей залетитъ или бабочка—мнѣ очень пріятно. Въ позапрошломъ году такъ даже ласточки вонъ тамъ, въ углу, гнѣздо себѣ свили и дѣтей вывели. Уже какъ же оно было занятно!—Одна влетитъ къ гнѣздышку — припадетъ, дѣтокъ накормитъ—и вонъ. Глядишь—ужъ на смѣну ей другая. Иногда не влетитъ, только мимо раскрытой двери пронесется—а дѣтки тотчасъ—ну пищать, да клювы разѣвать.... Я ихъ и на слѣдующій годъ поджидала, да ихъ, говорятъ, одинъ здѣшній охотникъ изъ ружья застрѣлилъ. И на что̀ покорыстился? Вся-то она, ласточка, не больше жука.... Какіе вы, господа охотники, злые!

— Я ласточекъ не стрѣляю,—посмѣшилъ я замѣтить.

— А то разъ,—начала опять Лукерья,—вотъ смѣху-то было! Заяцъ забѣжалъ, право! Собаки, что-ли, за нимъ гнались,—только онъ прямо въ дверь какъ прикатитъ!... Сѣлъ близехонько — и долго-таки сидѣлъ, — все носомъ водилъ и усами дергалъ—настоящій офицеръ! И на меня смотрѣлъ. Понялъ, значитъ, что я ему не страшна. Наконецъ, всталъ, прыгъ-прыгъ, къ двери, на порогѣ оглянулся—да и былъ таковъ! Смѣшной такой!

Лукерья взглянула на меня.... аль, молъ, не забавно? Я, въ угоду ей, посмѣялся. Она покусала пересохшія губы.

— Ну, зимою, конечно, мнѣ хуже: потому — темно; свѣчку зажечь жалко, да и къ чему? Я хоть грамотѣ знаю и читать завсегда охота была, но что̀ читать? Книгъ здѣсь нѣтъ никакихъ, да хоть бы и были, какъ я буду держать ее, книгу-то? Отецъ Алексѣй мнѣ, для разсѣянности, принесъ календарь, да видитъ, что пользы нѣтъ, взялъ, да унесъ опять. Однако, хоть и темно, а все слушать есть что: сверчокъ затрещитъ, али мышь гдѣ скрестись станетъ.—Вотъ тутъ-то хорошо: не думать!

— А то я молитвы читаю,—продолжала, отдохнувъ не-

много, Лукерья. — Только немного я знаю ихъ, этихъ самыхъ молитвъ. Да и на что я стану Господу Богу наскучать? О чемъ я его просить могу? Онъ лучше меня знаетъ, чего мнѣ надобно. Послалъ онъ мнѣ крестъ — значитъ, меня онъ любитъ. Такъ намъ велѣно это понимать. Прочту Отче нашъ, Богородицу, акаѳистъ Всѣмъ Скорбящимъ,—да и опять полеживаю себѣ безо всякой думочки. И ничего!

Прошло минуты двѣ. Я не нарушалъ молчанья и не шевелился на узенькой кадушкѣ, служившей мнѣ сидѣньемъ. Жестокая, каменная неподвижность лежавшаго передо мною живого, несчастнаго существа сообщилась и мнѣ: я тоже словно оцѣпенѣлъ.

— Послушай, Лукерья,—началъ я наконецъ.—Послушай, какое я тебѣ предложеніе сдѣлаю. Хочешь, я распоряжусь: тебя въ больницу перевезутъ, въ хорошую, городскую больницу? Кто знаетъ, быть можетъ, тебя еще вылечатъ? Во всякомъ случаѣ, ты одна не будешь....

Лукерья чуть-чуть двинула бровями.—Охъ, нѣтъ баринъ, — промолвила она озабоченнымъ шопотомъ, — не переводите меня въ больницу, не трогайте меня. Я тамъ только больше муки приму.—Ужъ куда меня лечить!... Вотъ такъ-то разъ докторъ сюда пріѣзжалъ; осматривать меня захотѣлъ. Я его прошу: не тревожьте вы меня, Христа-ради. Куда! переворачивать меня сталъ, руки, ноги разминалъ, разгибалъ; говоритъ: это я для учености дѣлаю; на то я служащій человѣкъ, ученый! И ты, говоритъ, не моги мнѣ противиться, потому что мнѣ за мои труды орденъ на шею дань, и я для васъ же, дураковъ, стараюсь. Поторможилъ, поторможилъ меня, назвалъ мнѣ мою болѣзнь—мудрено таково — да съ тѣмъ и уѣхалъ. А у меня потомъ цѣлую недѣлю всѣ косточки ныли. Вы говорите: я одна бываю, всегда одна. Нѣтъ, не всегда. Ко мнѣ ходятъ. Я смирная—не мѣшаю. Дѣвушки крестьян-

скія зайдутъ, погуторятъ; странница забредетъ, станетъ про Іерусалимъ разсказывать, про Кіевъ, про святые города. Да мнѣ и не страшно одной быть. Даже лучше, ей-ей!... Баринъ, не трогайте меня, не возите въ больницу.... Спасибо вамъ, вы добрый, только не трогайте меня, голубчикъ.

— Ну, какъ хочешь, какъ хочешь, Лукерья. Я вѣдь для твоей же пользы полагалъ....

— Знаю, баринъ, что для моей пользы. Да, баринъ, милый, кто другому помочь можетъ? Кто ему въ душу войдетъ? Самъ себѣ человѣкъ помогай! Вы, вотъ, не повѣрите — а лежу я иногда такъ-то одна.... и словно никого въ цѣломъ свѣтѣ кромѣ меня нѣту. Только одна я—живая! И чудится мнѣ, будто что меня осѣнитъ.... Возьметъ меня размышленіе—даже удивительное!

— О чемъ же ты тогда размышляешь, Лукерья?

— Этого, баринъ, тоже никакъ нельзя сказать: не растолкуешь. Да и забывается оно потомъ. Придетъ словно какъ тучка, прольется, свѣжо такъ, хорошо станетъ, а что такое было—не поймешь. Только думается мнѣ: будь около меня люди—ничего бы этого не было и ничего бы я не чувствовала, окромя своего несчастья.

Лукерья вздохнула съ трудомъ. Грудь ей не повиновалась—такъ же, какъ и остальные члены.

— Какъ погляжу я, баринъ, на васъ, — начала она снова, — очень вамъ меня жалко. А вы меня не слишкомъ жалѣйте, право! Я вамъ, напримѣръ, что скажу: я иногда и теперь.... Вы вѣдь помните, какая я была въ свое время веселая? Бой-дѣвка!... такъ знаете что? Я и теперь пѣсни пою.

— Пѣсни?... Ты?

— Да, пѣсни, старыя пѣсни, хороводныя, подблюдныя, святочныя, всякія! Много я ихъ вѣдь знала и не забыла,

Только вотъ плясовыхъ не пою. Въ теперешнемъ моемъ званіи—оно не годится.

— Какъ же ты поешь ихъ.... про себя?

— И про себя, и голосомъ. Громко-то не могу, а все—понять можно. Вотъ, я вамъ сказывала—дѣвочка ко мнѣ ходитъ. Сиротка, значитъ, понятливая. Такъ вотъ, я ее выучила; четыре пѣсни она уже у меня переняла. Аль не вѣрите? Постойте, я вамъ сейчасъ....

Лукерья собралась съ духомъ.... Мысль, что это полумертвое существо готовится запѣть, возбудила во мнѣ невольный ужасъ. Но прежде, чѣмъ я могъ промолвить слово,—въ ушахъ моихъ задрожалъ протяжный, едва слышный, но чистый и вѣрный звукъ.... за нимъ послѣдовалъ другой, третій. „Во лузяхъ“ пѣла Лукерья. Она пѣла, не измѣнивъ выраженія своего окаменѣлаго лица, уставивъ даже глаза. Но такъ трогательно звенѣлъ этотъ бѣдный, усиленный, какъ струйка дыма колебавшійся голосокъ, такъ хотѣлось ей всю душу вылить.... Уже не ужасъ чувствовалъ я: жалость несказанная стиснула мнѣ сердце.

— Охъ, не могу!—проговорила она вдругъ,—силушки не хватаетъ.... Очень ужъ я вамъ обрадовалась.

Она закрыла глаза.

Я положилъ руку на ея крошечные, холодные пальчики.... Она взглянула на меня — и ея темныя вѣки, опушенныя золотистыми рѣсницами, какъ у древнихъ статуй, закрылись снова. Спустя мгновенье, онѣ заблистали въ полутьмѣ.... Слеза ихъ смочила.

Я не шевелился, по-прежнему.

— Экая я!—проговорила вдругъ Лукерья съ неожиданной силой, и раскрывъ широко глаза, постаралась смигнуть съ нихъ слезу.—Не стыдно ли? Чего я? Давно этого со мной не случалось.... съ самаго того дня, какъ Поляковъ Вася у меня былъ, прошлой весной. Пока онъ со мной сидѣлъ, да разговаривалъ—ну, ничего; а какъ ушелъ

онъ—-поплакала я-таки въ одиночку! Откуда бралось!... Да вѣдь у нашей сестры слезы некуплепныя.—Баринъ,—прибавила Лукерья,—чай, у васъ платочекъ есть.... Не побрезгуйте, утрите мнѣ глаза.

Я поспѣшилъ исполнить ея желаніе—и платокъ ей оставилъ. Она сперва отказывалась.... на что̀, моль, мнѣ такой подарокъ? Платокъ былъ очень простой, но чистый и бѣлый. Потомъ она схватила его своими слабыми пальцами и уже не разжала ихъ болѣе. Привыкнувъ къ темнотѣ, въ которой мы оба находились, я могъ ясно различить ея черты, могъ даже замѣтить тонкій румянецъ, проступившій сквозь бронзу ея лица, могъ открыть въ этомъ лицѣ, такъ, по-крайней-мѣрѣ, мнѣ казалось,—слѣды его бывалой красоты.

— Вотъ, вы, баринъ, спрашивали меня, — заговорила опять Лукерья,—-сплю-ли я? Сплю я, точно, рѣдко, но всякій разъ сны вижу,—хорошіе сны! Никогда я больной себя не вижу: такая я всегда во снѣ здоровая, да молодая.... Одно горе: проснусь я — потянуться хочу хорошенько—анъ я вся, какъ скованная. Разъ мнѣ какой чудный сонъ приснился! Хотите, разскажу вамъ?—Ну, слушайте.—-Вижу я, будто стою я въ полѣ, а кругомъ рожь, такая высокая, спѣлая, какъ золотая!... И будто со мной собачка рыженькая, злющая-презлющая—все укусить меня хочетъ. И будто въ рукахъ у меня серпъ, и не простой серпъ, а самый какъ есть мѣсяцъ, вотъ, когда онъ на серпъ похожъ бываетъ. И этимъ самымъ мѣсяцемъ должна я эту самую рожь сжать дò чиста. Только очень меня отъ жары растомило, и мѣсяцъ меня слѣпитъ, и лѣнь на меня напала; а кругомъ васильки растутъ, да такіе крупные! И всѣ ко мнѣ головками повернулись. И думаю я: нарву я этихъ васильковъ; Вася придти обѣщался—такъ вотъ. я себѣ вѣнокъ сперва совью; жать-то я еще успѣю. Начинаю я рвать васильки, а они у меня промежъ пальцевъ

таютъ да таютъ, хоть ты что! И не могу я себѣ вѣнокъ свить. А между тѣмъ, я слышу—кто-то ужъ идетъ ко мнѣ, близко таково, и зоветъ: Луша! Луша!... Ай, думаю, бѣда—не успѣла! Все равно, надѣну я себѣ на голову этотъ мѣсяцъ замѣсто васильковъ. Надѣваю я мѣсяцъ, ровно какъ кокошникъ, и такъ сама сейчасъ вся засіяла, все поле кругомъ освѣтила. Глядь—по самымъ верхушкамъ колосьевъ катитъ ко мнѣ скорёхонько—только не Вася—а самъ Христосъ! И почему я узнала, что это Христосъ—сказать не могу, — такимъ его не пишутъ, — а только Онъ! Безбородый, высокій, молодой, весь въ бѣломъ, — только поясъ золотой,—и ручку мнѣ протягиваетъ.—„Не бойся, говоритъ, невѣста моя разубранная, ступай за мною; ты у меня въ царствѣ небесномъ хороводы водить будешь и пѣсни играть райскія“.—И я къ его ручкѣ какъ прильну!—Собачка моя сейчасъ меня за ноги.... но тутъ мы взвились! Онъ впереди.... Крылья у него по всему небу развернулись, длинныя, какъ у чайки.—и я за нимъ. И собачка должна отстать отъ меня. Тутъ только я поняла, что эта собачка—болѣзнь моя, и что въ царствѣ небесномъ ей уже мѣста не будетъ.

Лукерья умолкла на минуту.

— А то еще видѣла я сонъ,—начала она снова,—а быть можетъ, это было мнѣ видѣніе—я ужъ и не знаю. Почудилось мнѣ, будто я въ самой этой плетушкѣ лежу и приходятъ ко мнѣ мои покойные родители—батюшка да матушка—и кланяются мнѣ низко, а сами ничего не говорятъ. И спрашиваю я ихъ: зачѣмъ вы, батюшка и матушка, мнѣ кланяетесь? А затѣмъ, говорятъ, что такъ какъ ты на семъ свѣтѣ много мучишься, то не одну ты свою душеньку облегчила, но и съ насъ большую тягу сняла. И намъ на томъ свѣтѣ стало много способнѣе. Со своими грѣхами ты уже покончила; теперь наши грѣхи побѣждаешь. И сказавши это, родители мнѣ опять поклонились — и не

стало ихъ видно: одинъ стѣны видно. Очень я потомъ сомнѣвалась, что это такое со мною было. Даже батюшкѣ на духу разсказала. Только онъ такъ полагаетъ, что это было не видѣніе, потому что видѣнія бываютъ одному духовному чину.

— А то, вотъ еще какой мнѣ былъ сонъ.—продолжала Лукерья.—Вижу я, что сижу я-этакъ будто на большой дорогѣ подъ ракитой, палочку держу оструганную, котомка за плечами и голова платкомъ окутана — какъ есть странница! И идти мнѣ куда-то далеко-далеко, на богомолье. И проходятъ мимо меня все странники; идутъ они тихо, словно нехотя, все въ одну сторону; лица у всѣхъ унылыя, и другъ на дружку всѣ очень похожи. И вижу я: вьется, мечется между ними одна женщина, цѣлой головой выше другихъ, и платье на ней особенное, словно не наше, не русское. И лицо тоже особенное, постное лицо, строгое. И будто всѣ другіе отъ нея сторонятся, а она вдругъ верть—да прямо ко мнѣ. Остановилась и смотритъ; а глаза у ней, какъ у сокола, желтые, большіе и свѣтлые-пресвѣтлые. И спрашиваю я ее: кто ты?—А она мнѣ говоритъ: „Я смерть твоя“. Мнѣ что-бы испугаться, а я напротивъ—радъ-радехонька, крещусь! И говоритъ мнѣ та женщина, смерть моя: „Жаль мнѣ тебя, Лукерья, — но взять я тебя съ собою не могу.—Прощай!“ Господи! какъ мнѣ тутъ грустно стало!... „Возьми меня“, говорю, „матушка, голубушка, возьми!“—И смерть моя обернулась ко мнѣ, стала мнѣ выговаривать.... Понимаю я, что назначаетъ она мнѣ мой часъ, да непонятно такъ, неявственно.... Послѣ, моль, Петровокъ.... Съ этимъ я проснулась.... Такіе-то у меня бываютъ сны удивительные!

Лукерья подняла глаза кверху.... задумалась....

— Только вотъ бѣда моя: случается, цѣлая недѣля пройдетъ, а я не засну ни разу. Въ прошломъ году барыня одна провезжала, увидѣла меня, да и дала мнѣ стекля-

ночку съ лекарствомъ противъ безсонницы: по десяти капель приказала принимать. Очень мнѣ помогало, и я спала; только теперь давно та стклянночка выпита.... Не знаете ли, что̀ это было за лекарство и какъ его получить?

Проѣзжавшая барыня, очевидно, дала Лукерьѣ опіума. Я обѣщался доставить ей такую стклянночку и опять-таки не могъ не подивиться вслухъ ея теріѣнью.

— Эхъ, баринъ!—возразила она.—Что вы это? Какое такое теріѣніе? Вотъ, Симеона Столпника теріѣніе было, точно, великое: тридцать лѣтъ на столбу простоялъ! А другой угодникъ себя въ землю зарыть велѣлъ по самую грудь, и муравьи ему лицо ѣли.... А то вотъ еще мнѣ сказывалъ одинъ начётчикъ: была нѣкая страна, и ту страну агаряне завоевали, и всѣхъ жителевъ они мучили и убивали; и что̀ ни дѣлали жители, освободить себя никакъ не могли. И проявись тутъ, между тѣми жителями, святая дѣвственница; взяла она мечъ великій, латы на себя возложила двухпудовыя, пошла на агарянъ и всѣхъ ихъ прогнала за море. А только, прогнавши ихъ, говоритъ имъ: теперь вы меня сожгите, потому что такое было мое обѣщаніе, чтобы мнѣ огненною смертью за свой народъ помереть. — И агаряне ее взяли и сожгли, а народъ съ той поры навсегда освободился! Вотъ это подвигъ! А я что!

Подивился я тутъ про себя, куда и въ какомъ видѣ запила легенда объ Іоаннѣ д'Аркъ, и, помолчавъ немного, спросилъ Лукерью: сколько ей лѣтъ?

— Двадцать восемь.... али девять.... Тридцати не будетъ. Да что ихъ считать, года-то! Я вамъ еще вотъ что доложу....

Лукерья вдругъ какъ-то глухо кашлянула, охнула....

— Ты много говоришь,—замѣтилъ я ей,—это можетъ тебѣ повредить.

— Правда,—прошептала она едва слышно, — разговоръ нашей конецъ; да куда ни шло! Теперь, какъ вы уѣдете, намолчусь я вволю. Но крайности, душу отвела....

Я сталъ прощаться съ нею, повторилъ ей мое обѣщаніе прислать ей лекарство, попросилъ ее еще разъ хорошенько подумать и сказать мнѣ—не нужно ли ей чего?

— Ничего мнѣ не нужно; всѣмъ довольна, слава Богу,—съ величайшимъ усиліемъ, но умиленно произнесла она.—Дай Богъ всѣмъ здоровья! А вотъ, вамъ бы, баринъ, матушку вашу уговорить—крестьяне здѣшніе бѣдные — хоть бы малость оброку съ нихъ она сбавила! Земли у нихъ недостаточно, угодій нѣтъ.... Они бы за васъ Богу помолились.... А мнѣ ничего не нужно, — всѣмъ довольна.

Я далъ Лукерьѣ слово исполнить ея просьбу, и подходилъ уже къ дверямъ.... она подозвала меня опять.

— Помните, баринъ, сказала она — и чудное что-то мелькнуло въ ея глазахъ и на губахъ — какая у меня была коса? Помните — до самыхъ колѣнъ! Я долго не рѣшалась.... Этакіе волосы!... Но гдѣ же ихъ было расчесывать? Въ моемъ-то положеніи!... Такъ ужъ я ихъ и обрѣзала.... Да.... Ну, простите, баринъ! Больше не могу....

Въ тотъ же день, прежде чѣмъ отправиться на охоту, былъ у меня разговоръ о Лукерьѣ съ хуторскимъ десятскимъ. Я узналъ отъ него, что ее въ деревнѣ прозывали „Живыя-Мощи“, что, впрочемъ, отъ нея никакого не видать безпокойства; ни ропота отъ нея не слыхать, ни жалобъ.—„Сама ничего не требуетъ, а напротивъ — за все благодарна; тихоня, какъ есть тихоня, такъ сказать надо. Богомъ убитая“, — такъ заключилъ десятскій — „стало быть, за грѣхи; но мы въ это не входимъ. А чтобы,

напримѣръ, осуждать ее — нѣтъ, мы ее не осуждаемъ. Пущай ее!“

Нѣсколько недѣль спустя, я узналъ, что Лукерья скончалась. Смерть пришла-таки за ней.... и „послѣ Петровокъ“. Разсказывали, что въ самый день кончины она все слышала колокольный звонъ, хотя отъ Алексѣевки до церкви считаютъ пять верстъ слишкомъ и день былъ будничный. Впрочемъ, Лукерья говорила, что звонъ шелъ не отъ церкви, а „сверху“. Вѣроятно, она не посмѣла сказать: съ неба.

XXIV.

СТУЧИТЪ!

— Что я вамъ доложу,—промолвилъ Ермолай, входя ко мнѣ въ избу,—а я только-что пообѣдалъ и прилегъ на походную кроватку, чтобъ отдохнуть немного послѣ довольно удачной, но утомительной охоты на тетеревовъ дѣло было въ десятыхъ числахъ іюля, и жары стояли страшныя...—что̀ я вамъ доложу: у насъ вся дробь вышла.

Я вскочилъ съ кроватки.

— Вышла дробь? Какъ же такъ? Вѣдь мы съ собой изъ деревни почитай-что фунтовъ тридцать взяли!—цѣлый мѣшокъ!

— Оно точно; и мѣшокъ былъ большой: на двѣ недѣли бы хватило. Да кто его знаетъ! Прорѣха, что-ль, въ немъ произошла;—а только, какъ есть, нѣту дроби.... такъ, зарядовъ на десять осталось.

— Что же мы станемъ теперь дѣлать? Самыя лучшія мѣста впереди—на завтрешній день намъ обѣщали шесть выводковъ....

— А поѣдемте меня въ Тулу.—Тутъ недалече: всего

сорокъ пять верстъ.—Духомъ слетаю и дроби привезу, коли прикажете, цѣлый пудъ.

— Да когда же ты поѣдешь?

— А хоть сейчасъ. Чего мѣшкать? Только вотъ что: надо будетъ лошадей нанять.

— Какъ лошадей нанять?—А свои-то на что?

— На своихъ ѣхать нельзя.—Коренникъ захромалъ.... страсть!

— Это съ какихъ поръ?

— А вотъ, намедни, —кучеръ его ковать водилъ. Ну, и заковалъ. — Кузнецъ—долбило—попался нерадивый. — Теперь даже на ногу ступить не можетъ. — Передняя нога. Такъ и несетъ ее.... какъ собака.

— Что-жъ? расковали его, по крайней мѣрѣ?

— Нѣтъ, не расковали; а непремѣнно расковать его слѣдуетъ.—Гвоздь-то ему, чай, въ самое мясо вогнать.

Я велѣлъ позвать кучера. Оказалось, что Ермолай не солгалъ: коренникъ дѣйствительно не ступалъ на ногу.— Я немедленно распорядился, чтобы его расковали и поставили на сырую глину.

— Что-жъ? лошадей нанять въ Тулу прикажете? — присталъ ко мнѣ Ермолай.

— Да развѣ можно въ этомъ захолустьѣ найти лошадей?—воскликнулъ я съ невольной досадой....

Деревня, въ которой мы находились, была заглазная, глухая; всѣ ея обитатели казались голышами; мы съ трудомъ отыскали одну—не то что бѣлую,—а мало-мальски просторную избу.

— Можно,—отвѣтилъ Ермолай съ обычной своей невозмутимостью.—Вы про здѣшнюю деревню сказали вѣрно; а только въ этомъ самомъ мѣстѣ проживалъ одинъ крестьянинъ.—Умнѣющій! богатый! Девять лошадей имѣлъ. Самъ-то онъ померъ и старшій сынъ теперь всѣмъ орудуетъ. Человѣкъ—изъ глупыхъ-глупый, ну, однако, отцов-

ское добро протрясти не успѣлъ.—Мы у него лошадьми раздобудемся.—Прикажите, я его приведу. — Братья у него, слышно, ребята шустрые.... а все-таки, онъ имъ голова.

— Почему же это такъ?

— А потому—старшой!—Значитъ, младшіе,—покоряйся!—Тутъ Ермолай сильно и непечатно отозвался о младшихъ братьяхъ вообще.—Я его приведу.—Онъ простой.—Съ нимъ—да не сговориться!

Пока Ермолай ходилъ за „простымъ“ человѣкомъ, мнѣ пришло въ голову: не лучше ли мнѣ самому съѣздить въ Тулу? Во-первыхъ, я, наученный опытомъ, плохо надѣялся на Ермолая; я послалъ его однажды въ городъ за покупками, онъ обѣщался исполнить всѣ мои порученія въ теченіе одного дня—и пропадалъ цѣлую недѣлю, пропилъ всѣ деньги—и вернулся пѣшій—а поѣхалъ на бѣговыхъ дрожкахъ. Во-вторыхъ—у меня былъ въ Тулѣ барышникъ знакомый; я могъ купить у него лошадь на мѣсто охромѣвшаго коренника.

— Рѣшеное дѣло! — подумалъ я. — Съѣзжу самъ; а спать можно и въ дорогѣ—благо, тарантасъ покойный.

— Привелъ!—воскликнулъ, четверть часа спустя, Ермолай, вваливаясь въ избу.—Вслѣдъ за нимъ вошелъ рослый мужикъ въ бѣлой рубахѣ, синихъ портахъ и лаптяхъ, бѣлобрысый, подслѣповатый, съ рыжей бородкой клинушкомъ, длиннымъ, пухлымъ носомъ и разинутымъ ртомъ. Онъ, точно, смотрѣлъ „простецомъ“.

— Вотъ, извольте,—промолвилъ Ермолай,—лошади у него есть—и онъ согласенъ.

— То-есь, значитъ, я....—заговорилъ мужикъ сиповатымъ голосомъ и съ запинкой, встряхивая свои жидкіе волосы и перебирая пальцами околышъ шапки, которую держалъ въ рукахъ.—Я, значитъ....

— Какъ тебя зовутъ?—спросилъ я.

Мужикъ потупился и словно задумался.—Какъ меня зовутъ-то?

— Да; какъ твое имя?

— А имя мнѣ будетъ—Филѳей.

— Ну, вотъ что, братецъ Филѳей; у тебя, я слышалъ, есть лошади.—Приведи-ка сюда тройку,—мы ихъ заложимъ въ мой тарантасъ,—онъ у меня легкій—и свези ты меня въ Тулу.—Теперь ночь лунная, свѣтло и ѣхать прохладно. Дорога у васъ тутъ какова?

— Дорога? Дорога—ничего.—До большака верстъ двадцать будетъ—всего.—Одно есть мѣстечко.... неладное: а то—ничего.

— Какое такое мѣстечко неладное?

— А рѣчку въ бродъ переѣзжать надоть.

— Да развѣ вы сами въ Тулу поѣдете?—освѣдомился Ермолай.

— Да, самъ.

— Ну!—промолвилъ мой вѣрный слуга и тряхнулъ головою. — И-и-у! — повторилъ онъ, сплюнулъ и вышелъ вонъ.

Поѣздка въ Тулу, очевидно, уже не представляла ему ничего привлекательнаго; она стала для него пустымъ и незанимательнымъ дѣломъ.

— Ты дорогу хорошо знаешь? — обратился я къ Филѳею.

— Какъ намъ дороги не знать!—Только я, значитъ, воля ваша, не могу.... потому, какъ же этакъ вдругъ....

Оказалось, что Ермолай, нанимая Филѳея, заявилъ ему, чтобы онъ не сомнѣвался, что ему, дураку, заплатятъ.... и только! Филѳей, хотя и дуракъ—по словамъ Ермолая—не удовлетворился однимъ этимъ заявленіемъ. Онъ запросилъ съ меня—пятьдесятъ рублей ассигнаціями. — цѣну громадную: я предложилъ ему десять руб-

лей,—цѣну низкую.—Принялись мы торговаться; Филоосей сперва упорствовалъ—потомъ сталъ сдаваться, но туго. Вошедшій на минутку Ермолай началъ меня увѣрять, что „этотъ дуракъ"—(вишь, полюбилось слово! — замѣтилъ виолголоса Филоосей)—„этотъ дуракъ совсѣмъ счету деньгамъ не знаетъ"—и, кстати, напомнилъ мнѣ, какъ лѣтъ двадцать тому назадъ, постоялый дворъ, устроенный моей матушкой на бойкомъ мѣстѣ, на перекресткѣ двухъ большихъ дорогъ, пришелъ въ совершенный упадокъ отъ того, что старый дворовый, котораго посадили туда хозяйничать, дѣйствительно не зналъ счета деньгамъ, а цѣнилъ ихъ по количеству,—т. е. отдавалъ, напримѣръ, серебряный четвертакъ за шесть мѣдныхъ пятаковъ, причемъ, однако, сильно ругался.

— Эхъ, ты, Филоосей, прямой Филоосей!—выкликнулъ наконецъ Ермолай — и уходя, въ сердцахъ хлопнулъ дверью.

Филоосей ничего ему не возразилъ, какъ бы сознавая, что называться Филоосемъ—точно—не совсѣмъ ловко, и что за такое имя даже упрекать можно человѣка, хотя, собственно, виноватъ тутъ попъ, котораго при крещеніи не ублаготворили, какъ слѣдуетъ.

Наконецъ, мы, однако, сошлись съ нимъ на двадцати рубляхъ. Онъ отправился за лошадьми и чрезъ часъ привелъ ихъ цѣлыхъ пять на выборъ. Лошади оказались порядочныя, хотя гривы и хвосты у нихъ были спутанные и животы—большіе, растянутые какъ барабанъ.—Съ Филоосемъ пришло двое его братьевъ, нисколько на него не похожихъ. Маленькіе, черноглазые, востроносые, они точно производили впечатлѣніе ребятъ „шустрыхъ"— говорили много и скоро—„лопотали", какъ выразился Ермолай,—по старинѣ покорялись.

Они выкатили тарантасъ изъ-подъ навѣса, да часа полтора возились съ нимъ и съ лошадьми: то отпускали вере-

вочныя постромки, то прикручивали ихъ туго-на-туго! Обоимъ братьямъ непремѣнно хотѣлось запречь въ корень „чалаго", потому „онъ съ горы спущать могитъ"; — но Филоѳей рѣшилъ: кудластаго!—Такъ кудластаго и заложили въ корень.

Таратасъ набили сѣномъ, подсунули подъ сидѣнье хомутъ съ хромого кореннка, — въ случаѣ, еслибъ пришлось пригонять его въ Тулѣ на новокупленную лошадь.... Филоѳей, успѣвшій сбѣгать домой и возвратившійся оттуда въ длинномъ, бѣломъ, отцовскомъ балахонѣ, высокомъ гречневикѣ и смазныхъ сапогахъ, взобрался торжественно на козла.—Я сѣлъ, посмотрѣвъ на часы:—четверть одиннадцатаго. — Ермолай даже не простился со мною, онъ принялся бить своего Валетку; Филоѳей задергалъ возжами, закричалъ тонкимъ-тонкимъ голосомъ: „Эхъ, вы, махонькія!"—братья его подскочили съ обѣихъ сторонъ, подстегнули подъ брюхо пристяжныхъ—и таратасъ тронулся, свернулъ изъ воротъ на улицу,—кудластый хотѣлъ-было махнуть къ себѣ на дворъ,—но Филоѳей образумилъ его нѣсколькими ударами кнута—и вотъ, мы уже выскочили изъ деревни и покатили по довольно ровной дорогѣ, между сплошными кустами густого орѣшника.

Ночь была тихая, славная, самая удобная для ѣзды. Вѣтеръ то прошелеститъ въ кустахъ, закачаетъ вѣтки, то совсѣмъ замретъ: по на небѣ кое-гдѣ видѣлись неподвижныя, серебристыя облачка: мѣсяцъ стоялъ высоко и ясно озарялъ окрестность. — Я растянулся на сѣнѣ и уже вздремнулъ-было.... да вспомнилъ о „неладномъ мѣстѣ"— и встрепенулся.

— А что, Филоѳей? До брода далеко?

— До броду-то? Верстъ восемь будетъ.

— Восемь верстъ, подумалось мнѣ. -Раньше часу не

доѣдемъ. — Соснуть пока можно. — Ты, Филоѳей, дорогу хорошо знаешь?—спросилъ я опять.

— Да какъ *еѣ* не знать-то, дорогу-то? Не въ первой ѣдемъ.

Онъ еще что-то прибавилъ, но я уже не разслушалъ его.... Я спалъ.

— —

Разбудило меня не собственное намѣреніе проснуться ровно черезъ часъ, какъ это часто случается, — а какое-то странное, хотя и слабое, хлюпанье и бульканье подъ самымъ моимъ ухомъ.—Я поднялъ голову....

Что за чудеса?—Лежу я въ тарантасѣ по-прежнему, а вокругъ тарантаса—и на полъ-аршина, — не болѣе, отъ его края,—водная гладь, освѣщенная луною, дробится и дрожитъ мелкой, чёткой рябью. Я—глядь впередъ: на козлахъ, понуривъ голову, согнувъ спину, сидитъ, какъ истуканъ, Филоѳей,—а еще подальше—надъ журчащею водою,—кривая линія дуги и лошадиныя головы и спины. — И все такъ неподвижно, такъ безшумно,—словно въ заколдованномъ царствѣ: во снѣ, въ сказочномъ снѣ.... Что за притча?—Я—глядь назадъ изъ-подъ балчука тарантаса.... Да мы на самой серединѣ рѣки.... берегъ отъ насъ шаговъ за тридцать.

— Филоѳей!—воскликнулъ я.

— Чего?—возразилъ онъ.

— Какъ, чего? Помилуй! Гдѣ же это мы?

— Въ рѣкѣ.

— Я вижу, что въ рѣкѣ.—Да мы этакъ сейчасъ потонемъ.—Такъ-то ты въ бродъ переѣзжаешь? А?—Да ты спишь, Филоѳей! Отвѣчай же!

— Маленечко ошибся,—промолвилъ мой возница:—въ сторону, знать, взялъ, грѣшнымъ дѣломъ, а теперь подождать надоть.

— Какъ: ждать *надоть?*—Чего же мы будемъ ждать?

— А вотъ, пущай кудластый оглядится: куда онъ ворохнется, туда, значитъ, и ѣхать надоть.

Я приподнялся на сѣнѣ.— Голова коренника не шевелилась надъ водою.—Только и можно было видѣть при ясномъ свѣтѣ мѣсяца, какъ одно его ухо чуть-чуть двигалось то взадъ, то впередъ.

— Да онъ тоже спитъ, твой кудластый!

— Нѣтъ, — отвѣчалъ Филосей:—онъ теперь воду нюхаетъ.

И все опять замолкло, только по прежнему слабо хлюпала вода.—Я тоже оцѣпенѣлъ.

Лунный свѣтъ, да ночь, да рѣка, да мы въ ней....

— Это что такое спитъ?—спросилъ я Филосея.

— Это?—Утята въ камышѣ.... а не то змѣи.

Вдругъ голова коренника замоталась, уши навострились, онъ зафыркалъ, заворошился.—Но-но-но-но! внезапно заоралъ во все горло Филосей, и приподнялся, и замахалъ кнутомъ. Тарантасъ тотчасъ сдернуло съ мѣста, онъ рванулся впередъ, на перерѣзъ рѣчной волнѣ—и пошелъ, дрыгая и колыхаясь.... Сперва мнѣ показалось, что мы погружаемся, идемъ въ глубь, однако, послѣ двухъ-трехъ толчковъ и нырковъ, водная гладь какъ будто вдругъ понизилась.... Она понижалась все больше и больше, тарантасъ выростал изъ нея,—вотъ уже показались колеса и конскіе хвосты—и вотъ, вздымая сильныя и крупныя брызги, алмазными—нѣтъ, не алмазными—сапфирными снопами разлетавшіяся въ матовомъ блескѣ луны,—весело и дружно выхватили насъ лошади на песчаный берегъ и пошли по дорогѣ въ гору, въ перебивку перестукая глянцовитыми мокрыми ногами.

— Что—пришло мнѣ въ голову—скажетъ теперь Филосей: а вѣдь я былъ правъ!—или что-нибудь въ этомъ родѣ? Но онъ ничего не сказалъ. Потому и я не почелъ за

нужное упрекнуть его въ неосторожности и, улегшись спать на сѣнѣ, опять попытался заснуть.

Но я не могъ заснуть, не потому, что не усталъ отъ охоты—и не потому, что испытанная мною тревога разогнала мой сонъ,—а ужъ очень красивыми мѣстами намъ приходилось ѣхать. То были раздольные, пространные, поемные, травянистые луга, со множествомъ небольшихъ лужекъ, озёрецъ, ручейковъ, заводей, заросшихъ по концамъ ивнякомъ и лозами, прямо русскія, русскимъ людомъ любимыя мѣста, подобныя тѣмъ, куда ѣзживали богатыри нашихъ древнихъ былинъ стрѣлять бѣлыхъ лебедей и сѣрыхъ утицъ. Желтоватой лентой вилась наѣзженная дорога, лошади бѣжали легко—и я не могъ сомкнуть глаза,—любовался! И все это такъ мягко и стройно плыло мимо, подъ дружелюбной луной.—Филосея—и того проняло.

— Эти у насъ луга Святогорьевскими прозываются,—обратился онъ ко мнѣ.—А за ними—такъ Великокняжескіе пойдутъ; другихъ такихъ луговъ по всей Расѣи нѣту.... Ужъ на что красиво!—Кореникъ фыркнулъ и встряхнулся....—Господь съ тобою!... промолвилъ Филосей степенно и виолголоса. -На что красиво!—повторилъ онъ и вздохнулъ, а потомъ протяжно крякнулъ.—Вотъ, скоро сѣнокосы начнутся, и что тутъ этого самаго сѣна нагребутъ—бѣда!—А въ заводяхъ рыбы тоже много.—Лещи такіе! — прибавилъ онъ нараспѣвъ. — Одно слово: умирать не надо.

Онъ вдругъ поднялъ руку.

— Эва!—глянь-ка! надъ озеромъ-то.... аль чапля стоитъ? неужели она и ночью рыбу ловитъ? Эхъ-ма! сукъ это—не чапля. Вотъ, маху-то далъ! а все мѣсяцъ обманываетъ.

Такъ мы ѣхали, ѣхали.... Но вотъ, ужъ и конецъ подопелъ лугамъ, показались лѣсочки, распаханныя поля; деревушка въ сторонѣ мигнула двумя-тремя огоньками,—до большой дороги оставалось всего версть пять.—Я заснулъ.

Снова я не самъ собой проснулся. На этотъ разъ меня разбудилъ голосъ Филоѳея.

— Баринъ.... а, баринъ!

Я приподнялся.— Тарантасъ стоялъ на ровномъ мѣстѣ, по самой серединѣ большой дороги; обернувшись съ козель ко мнѣ лицомъ, широко раскрывъ глаза—(я даже удивился, я не воображалъ, что они у него такіе большіе)—Филоѳей значительно и таинственно шепталъ:

— Стучитъ!... Стучитъ!

— Что ты говоришь?

— Я говорю: стучитъ! — Нагнитесь-ка и послухайте. Слышите?

Я высунулъ голову изъ тарантаса, притаилъ дыханіе:— и дѣйствительно, услыхалъ гдѣ-то далеко—далеко за нами—слабый, прерывистый стукъ, какъ-бы отъ катившихся колесъ.

— Слышите?—повторилъ Филоѳей.

— Ну, да,—отвѣтилъ я.—Ѣдетъ какой-то экипажъ.

— А не слышите.... чу! Во.... бубенцы.... и свистъ тоже.... Слышите? Да шапку-то снимите.... слышнѣй будетъ.

Я шапки не снялъ, но приникъ ухомъ. — Ну, да.... можетъ быть.—Да что-жъ изъ этого?

Филоѳей повернулся лицомъ къ лошадямъ.

— Телѣга катитъ.... на-легкѣ, колеса кованыя.— промолвилъ онъ и подобралъ возжи.—Это, баринъ, недобрые люди ѣдутъ; здѣсь вѣдь, подъ Тулой, шалятъ.... много.

— Какой вздоръ! Почему ты полагаешь, что это непремѣнно недобрые люди?

— Вѣрно говорю.—Съ бубенцами.... да въ пустой телѣгѣ.... Кому быть?

— А что—до Тулы еще далеко?

— Да верстъ еще пятнадцать будетъ, и жилья тутъ никакого нѣту.

— Ну, такъ стунай живѣе, нечего мѣшкать-то.

Филоѳей взмахнулъ кнутомъ, и тарантасъ опять покатился.

Хотя я не далъ вѣры Филоѳею, однако заснуть уже не могъ.—А что, если въ самомъ дѣлѣ?—Непріятное чувство шевельнулось во мнѣ.—Я сѣлъ въ тарантасѣ—до тѣхъ поръ я лежалъ — и сталъ глядѣть по сторонамъ. Пока я спалъ, тонкій туманъ набѣжалъ,—не на землю, на небо; онъ стоялъ высоко, мѣсяцъ въ немъ повисъ бѣловатымъ пятномъ, какъ-бы въ дымѣ. Все потускнѣло и смѣшалось, хотя къ низу было видиѣе.—Кругомъ—плоскія, унылыя мѣста: поля, все поля, кое-гдѣ кустики, овраги — и опять поля, и больше все паръ, съ рѣдкой, сорной травою. Пусто.... мертво! Хоть бы перепелъ гдѣ крикнулъ.

Ѣхали мы съ полчаса. — Филоѳей то-и-дѣло помахивалъ кнутомъ и чмокалъ губами, но ни онъ, ни я, мы не говорили ни слова. — Вотъ, взобрались мы на пригорокъ.... Филоѳей остановилъ тройку—и тотчасъ же примолвилъ:

— Стучитъ.... Стучи-итъ, баринъ!

Я опять высунулся изъ тарантаса; но я бы могъ остаться подъ навѣсомъ балчука, дотого теперь явственно, хотя еще издалека, доносился до слуха моего стукъ телѣжныхъ колесъ, людской посвистъ, бряцанье бубенчи-

ковъ и даже топотъ конскихъ ногъ; даже пѣнье и смѣхъ почудились мнѣ. Вѣтеръ, правда, тянулъ оттуда, но не было сомнѣнья въ томъ, что незнакомые проѣзжіе на цѣлую версту,—а можетъ, и на двѣ—стали къ намъ ближе.

Мы съ Филоосемъ переглянулись,—онъ только шляпу сдвинулъ съ затылка на лобъ и тотчасъ же, нагнувшись надъ возками, принялся стегать лошадей. Онѣ пустились вскачь, но долго скакать не могли и опять побѣжали рысью.—Филоосей продолжалъ стегать ихъ. Надо-жъ было уходить!

Я не могъ себѣ дать отчета, почему въ этотъ разъ я, сначала не раздѣлявшій подозрѣній Филоося, вдругъ получилъ убѣжденіе, что слѣдомъ за нами ѣхали, точно, недобрые люди.... Ничего новаго не услыхалъ я: тѣ же бубенцы, тотъ же стукъ ненагруженной телѣги, то же посвистываніе, тотъ же смутный гамъ.... Но я теперь уже не сомнѣвался.—Филоосей не могъ ошибиться!

И вотъ, опять прошло минутъ двадцать.... Въ теченіи послѣднихъ изъ этихъ двадцати минутъ сквозь стукъ и грохотъ собственнаго экипажа намъ уже слышался другой стукъ и другой грохотъ....

— Остановись, Филоосей, сказалъ я: все равно—одинъ конецъ!

Филоосей трусливо тпрукнулъ.—Лошади мгновенно стали, какъ-бы обрадовавшись возможности отдохнуть!

Батюшки! бубенцы просто ревутъ за самой нашей спиной, телѣга гремитъ съ дребезгомъ, люди свистятъ, кричатъ и поютъ, лошади фыркаютъ и бьютъ копытами землю....

Нагнали!

— Би-и-да,—съ разстановкой, вполголоса, промолвилъ Филоосей—и нерѣшительно чмокнувъ, сталъ понукать лошадей. Но въ это самое мгновенье что-то вдругъ словно сорвалось, рявкнуло, ухнуло,—и большущая развалистая

телѣга, запряженная тройкой поджарыхъ коней, круто, вихремъ обогнула насъ, заскакала впередъ и тотчасъ пошла шагомъ, загораживая дорогу.

— Самая разбойничья повадка,—пропѣлъ Филѳѳей.

Признаться, у меня на сердцѣ захолонуло.... Принялся я глядѣть, съ напряженьемъ,—въ полумракъ луннаго, парами застланнаго свѣта. Въ телѣгѣ, передъ нами, не то сидѣло, не то лежало человѣкъ шесть въ рубахахъ, въ армякахъ на распашку; у двоихъ на головахъ не было шапокъ; большія ноги въ сапогахъ болтались, свѣсившись черезъ грядку, руки поднимались, падали зря.... тѣла тряслись.... Явное дѣло: пьяный народъ. Иные горланили—такъ, что ни попало; одинъ свисталъ очень пронзительно и чисто, другой ругался; на облучкѣ сидѣлъ какой-то великанъ въ полушубкѣ и правилъ.—Ѣхали они шагомъ, какъ будто не обращая на насъ вниманія.

Что было дѣлать? Мы поѣхали за ними тоже шагомъ.... по-неволѣ.

Съ четверть версты двигались мы такимъ манеромъ.—Ожиданіе мучительное.... Спасаться, защищаться.... гдѣ ужъ тутъ! Ихъ шестеро: а у меня хоть бы палка! Повернуть оглоблями назадъ? но они тотчасъ догонятъ. Вспомнился мнѣ стихъ Жуковскаго (тамъ, гдѣ онъ говоритъ объ убійствѣ фельдмаршала Каменскаго):

Топоръ разбойника презрѣнный....

А не то—горло сдавятъ грязной веревкой.... да въ канаву.... хрипи тамъ, да бейся, какъ заяцъ въ силкѣ....

Эхъ, скверно!

А они, по-прежнему, ѣдутъ шагомъ и не обращаютъ на насъ вниманія.

— Филѳѳей!—шепнулъ я.—попробуй-ка, возьми правѣе, ступай будто мимо.

Филѳѳей попробовалъ,—взялъ вправо.... но тѣ тотчасъ тоже взяли вправо.... проѣхать стало невозможно.

Филюшей попытался еще: взять налѣво.... Но и тутъ ему не дали миновать телѣгу.—Даже засмѣялись. Значитъ, не пропускаютъ.

— Какъ есть разбойники,—шепнулъ мнѣ Филюшей черезъ плечо.

— Да чего же они ждутъ?—спросилъ я тоже шопотомъ.

— А вонъ тамъ, впереди,—въ ложбинѣ,—надъ ручьемъ, мостикъ.... Они насъ тамъ! Они всегда этакъ.... возлѣ мостовъ. Наше дѣло, баринъ, чисто!—прибавилъ онъ со вздохомъ:—врядъ ли живыхъ отпустятъ; потому, имъ главное: концы въ воду. — Одного мнѣ жаль, баринъ: пропала моя тросточка,—и братьямъ-то она не достанется!

Подивился бы я тутъ, какъ это Филюшей въ подобную минуту можетъ еще о своихъ лошадяхъ заботиться,—да, признаюсь, мнѣ самому было не до него.... Неужто же убьютъ? твердилъ я мысленно.—За что? Вѣдь я имъ все отдамъ, что у меня есть....

А мостикъ все приближался, все становился видиѣй да видиѣй.

Вдругъ раздалось рѣзкое гиканье, тройка передъ нами словно взвилась, понеслась и, доскакавъ до мостика, разомъ остановилась, какъ вкопанная, немного съ боку дороги.—Сердце во мнѣ такъ и упало.

— Охъ, братъ, Филюшей,—промолвилъ я:—будемъ мы съ тобою на смерть. — Прости меня, коли я тебя загубилъ.

— Какая твоя вина, баринъ! Своей судьбы не минуешь! Ну, кудластый, лошадушка моя вѣрная,—обратился Филюшей къ коренному,—стунай, братъ, впередъ! Сослужи послѣднюю службу!—Все едино.... Господи бо-слови!

И онъ пустилъ свою тройку рысцой.

Стали мы приближаться къ мостику,—къ той неподвиж-

ной, грозной телѣгѣ.... На ней, какъ нарочно, все затихло. Ни гу-гу! Такъ затихаетъ щука, ястребъ, всякій хищный звѣрь, когда приближается добыча.—Вотъ, поровнялись мы съ телѣгой.... вдругъ великанъ въ полушубкѣ прыгъ съ нея долой— и прямо къ намъ!

Ничего-то онъ не сказалъ Филоѳею, но тотъ самъ тотчасъ натянулъ возжи.... Тарантасъ остановился.

Великанъ положилъ обѣ руки на дверцы— и, наклонивъ впередъ свою мохнатую голову и осклабясь, произнесъ тихимъ, ровнымъ голосомъ и фабричнымъ говоркомъ,—слѣдующее:

— Господинъ почтенный, ѣдемъ мы съ честного пирка, со свадебки; нашего молодца, значитъ, женили; какъ есть, уложили; ребята у насъ все молодые, головы удалыя.—выпито было много,—а опохмѣлиться нечѣмъ;—то не будетъ ли ваша такая милость, не пожалуете ли намъ — деньжонокъ самую чуточку, — такъ, чтобы по косушкѣ на брата?—Выпили бы мы за ваше здоровье, помянули бы Ваше степенство;—а не будетъ вашей къ намъ милости—ну, просимъ не осерчать!

„Что это такое?“—подумалось мнѣ....—„Насмѣшка?... Глумленіе?“

Великанъ продолжалъ стоять, понуривъ голову. Въ самый этотъ мигъ мѣсяцъ выбрался изъ тумана и освѣтилъ ему лицо. Оно ухмылялось, это лицо—и глазами, и губами. А угрозы на немъ не видать.... только словно все оно насторожилось.... и зубы такіе бѣлые, да большіе....

— Я съ удовольствіемъ.... возьмите.... — поспѣшно проговорилъ я—и, доставъ кошелекъ изъ кармана, вынулъ оттуда два цѣлковыхъ: — въ то время серебряныя деньги еще водились на Руси. — Вотъ, коли этого довольно.

— Много благодарны! — гаркнулъ по-солдатски вели-

канъ — и толстые его пальцы мигомъ выхватили у меня—не весь кошелекъ—а только тѣ два рубля. — Много благодарны! — Онъ встряхнулъ волосами, подбѣжалъ къ телѣгѣ.

— Ребята!—крикнулъ онъ:—два цѣлковыхъ жалуетъ намъ господинъ проѣзжій!—Тѣ всѣ вдругъ какъ загогочутъ.... Великанъ взвалился на облучокъ....

— Счастливо оставаться!

И только мы ихъ и видѣли! Лошади подхватили, телѣга загремѣла въ гору,—вотъ, еще разъ мелькнула она на темной чертѣ, отдѣлявшій землю отъ неба, завалилась и пропала.

Вотъ, ужъ и стука, и крика, и бубенцовъ не слыхать....

Стала тишина мертвая.

Мы съ Филоѳеемъ не вдругъ опомнились.

— Ахъ, ты, шутъ этакой!—промолвилъ онъ наконецъ—и, снявъ шляпу, началъ креститься.—Право, шутъ, прибавилъ онъ и обернулся ко мнѣ, весь радостный. — А хорошій долженъ быть человѣкъ—право!—Но-но-но, махонькія! поворачивайтесь!—Цѣлы будете! Всѣ цѣлы будемъ!—Вѣдь это онъ проѣхать не давалъ; онъ лошадьмито правилъ. Экой шутъ парень.—Но-но-но-но!—съ Богàмъ!

Я молчалъ, — но и у меня хорошо стало на душѣ. Цѣлы будемъ! — повторилъ я про себя и разлегся на сѣнѣ.—Дешево отдѣлались!

Мнѣ даже нѣсколько совѣстно стало, зачѣмъ это я стихъ Жуковскаго вспомнилъ.

Вдругъ пришла мнѣ въ голову мысль:

— Филоѳей?

— Чего?

— Ты женатъ?

— Женатъ.

— И дѣти есть?

— Есть и дѣти.

— Какъ же ты объ нихъ не вспомнилъ? О лошадяхъ пожалѣлъ—а о женѣ, о дѣтяхъ?

— Да чего ихъ жалѣть-то? Вѣдь ворамъ въ руки они бы не попались.—А въ умѣ я ихъ все время держалъ,—и теперь держу.... вѣ-какъ. —Филосей помолчалъ.—Можетъ.... изъ-за нихъ Господь Богъ насъ съ тобой помиловалъ.

— Да коли бы то не были разбойники?

— А почемъ знать?—Въ чужую душу развѣ влѣзешь?—Чужая душа — извѣстно — потёмки. А съ Богомъ-то завсегда лучше.—Нѣ.... я свою семью завсегда.... Но-но-но, махонькія, съ Бо-гàмъ!

Уже почти разсвѣло, когда мы стали подъѣзжать къ Тулѣ. Я лежалъ въ забытьи полусна....

— Баринъ,—сказалъ мнѣ вдругъ Филосей, посмотрите-ка: вонъ они стоятъ у кабака.... ихняя телѣга-то.

Я поднялъ голову.... точно, они: и телѣга ихъ, и лошади. На порогѣ питейнаго заведенія внезапно показался знакомый великанъ въ полушубкѣ. Господинъ!—воскликнулъ онъ, помахивая шапкой: — ваши денежки проиннаемъ!—А что, кучеръ,—прибавилъ онъ, качнувъ головой на Филосея,—чай заробѣлъ этта,—ась?

— Превеселый человѣкъ, — замѣтилъ Филосей, отъѣхавши саженъ на двадцать отъ кабака.

Прибыли мы, наконецъ въ Тулу; купилъ я дробь, да кстати чаю да вина—и даже лошадь у барышника взялъ.—Въ полдень мы отправились обратно. Проѣзжая тѣмъ мѣстомъ, гдѣ въ первый разъ мы услыхали за собою стукъ телѣги, Филосей, который, подвыпивъ въ Тулѣ, оказался весьма разговорчивымъ человѣкомъ,—онъ мнѣ даже сказ-

ки разсказывалъ, — проѣзжая тѣмъ мѣстомъ, Филосей, вдругъ засмѣялся.

— А помнишь, баринъ, какъ я тебѣ все говорилъ: стучитъ.... стучитъ-молъ, стучитъ!

Онъ нѣсколько разъ повелъ рукою на-отмашь.... Очень ужъ ему это слово казалось забавнымъ.

Въ тотъ же вечеръ мы вернулись въ его деревню.

Я сообщилъ бывшій съ нами случай Ермолаю. Будучи трезвымъ, онъ не высказалъ никакого сочувствія,—и только хмыкнулъ—одобрительно или укоризненно,—этого, я полагаю, онъ самъ не вѣдалъ. Но дня два спустя онъ съ удовольствіемъ извѣстилъ меня, что въ ту самую ночь, когда мы съ Филосеемъ ѣздили въ Тулу,—и на той же самой дорогѣ,—какого-то купца ограбили и убили. Я сперва не повѣрилъ этому извѣстію; но потомъ пришлось повѣрить: справедливость его мнѣ подтвердилъ проскакавшій на слѣдствіе становой. — Ужъ не съ этой ли „свадьбы“ возвращались наши удальцы и не этого ли „молодца“ они, по выраженію шутника-великана, уложили? Я въ деревнѣ Филосея оставался еще дней пять.—Бывало, какъ только встрѣчу его, всякій разъ говорю ему: — А? стучитъ?

— Веселый человѣкъ,— отвѣтитъ онъ мнѣ всякій разъ и самъ засмѣется.

ЭПИЛОГЪ.

ЛѢСЪ и СТЕПЬ.

. . . . . И понемногу начало назадъ
Его тянуть: въ деревню, въ темный садъ,
Гдѣ липы такъ огромны, такъ тѣнисты,
И ландыши такъ дѣвственно душисты,
Гдѣ круглыя ракиты надъ водой
Съ плотины наклонились чередой,
Гдѣ тучный дубъ растетъ надъ тучной нивой,
Гдѣ пахнетъ конопелью, да крапивой...
Туда, туда, въ раздольныя поля,
Гдѣ бархатомъ черпѣется земля,
Гдѣ рожь, куда ни киньте вы глазами,
Струится тихо мягкими волнами,
И падаетъ тяжелый желтый лучъ
Изъ-за прозрачныхъ, бѣлыхъ, круглыхъ тучъ;
Тамъ хорошо. . . . . .

(Изъ поэмы, преданной сожженію).

Читателю, можетъ быть, уже наскучили мои записки: спѣшу успокоить его обѣщаніемъ ограничиться напечатанными отрывками: но, разставаясь съ нимъ, не могу не сказать нѣсколько словъ объ охотѣ.

Охота съ ружьемъ и собакой прекрасна сама по себѣ.

für sich, какъ говаривали въ старину: но, положимъ, вы не родились охотникомъ: вы, все-таки, любите природу; вы, слѣдовательно, не можете не завидовать нашему брату.... Слушайте.

Знаете ли вы, напримѣръ, какое наслажденіе выѣхать весной до зари? Вы выходите на крыльцо.... На темносѣромъ небѣ кое-гдѣ мигаютъ звѣзды; влажный вѣтерокъ изрѣдка набѣгаетъ легкой волной; слышится сдержанный, неясный шопотъ ночи: деревья слабо шумятъ, облитыя тѣнью. Вотъ, кладутъ коверъ на телѣгу, ставятъ въ ноги ящикъ съ самоваромъ. Пристяжныя ёжатся, фыркаютъ и щеголевато переступаютъ ногами: пара только-что проснувшихся бѣлыхъ гусей молча и медленно перебирается черезъ дорогу. За плетнемъ, въ саду, мирно похрапываетъ сторожъ: каждый звукъ словно стоитъ въ застывшемъ воздухѣ, стоитъ и не проходитъ. Вотъ, вы сѣли; лошади разомъ тронулись, громко застучала телѣга.... Вы ѣдете—ѣдете мимо церкви, съ горы направо, черезъ плотину.... Прудъ едва начинаетъ дымиться. Вамъ холодно немножко, вы закрываете лицо воротникомъ шинели; вамъ дремлется. Лошади звучно плещутъ ногами по лужамъ; кучеръ посвистываетъ. Но вотъ, вы отъѣхали версты четыре.... край неба алѣетъ; въ березахъ просыпаются, неловко перелетываютъ галки; воробьи чирикаютъ около темныхъ скирдъ. Свѣтлѣетъ воздухъ, виднѣй дорога, яснѣетъ небо, бѣлѣютъ тучки, зеленѣютъ поля. Въ избахъ краснымъ огнемъ горятъ лучины, за воротами слышны заспанные голоса. А между тѣмъ, заря разгорается; вотъ, уже золотыя полосы протянулись по небу, въ оврагахъ клубятся пары: жаворонки звонко поютъ, предразсвѣтный вѣтеръ подулъ,—и тихо всплываетъ багровое солнце. Свѣтъ такъ и хлынетъ потокомъ: сердце въ васъ встрепенется, какъ птица. Свѣжо, весело, любо! Далеко видно кругомъ. Вонъ, за рощей деревня; вонъ, подальше, другая, съ бѣлой церковью, вонъ,

березовый лѣсокъ на горѣ; за нимъ болото, куда вы ѣдете.... Живѣе, кони, живѣе! Крупной рысью впередъ!... Версты три осталось, не больше. Солнце быстро поднимается: небо чисто.... Погода будетъ славная. Стадо потянулось изъ деревни къ намъ на встрѣчу. Вы взобрались на гору.... Какой видъ! Рѣка вьется верстъ на десять, тускло синѣя сквозь туманъ: за ней водянисто-зеленые луга: за лугами пологіе холмы; вдали чибисы съ крикомъ вьются надъ болотомъ: сквозь влажный блескъ, разлитый въ воздухѣ, ясно выступаетъ даль.... не то, что лѣтомъ. Какъ вольно дышетъ грудь, какъ быстро движутся члены, какъ крѣпнетъ весь человѣкъ, охваченный свѣжимъ дыханьемъ весны!...

А лѣтнее, іюльское утро! Кто, кромѣ охотника, испыталъ, какъ отрадно бродить на зарѣ по кустамъ? Зеленой чертой ложится слѣдъ вашихъ ногъ по росистой, побѣлѣвшей травѣ. Вы раздвинете мокрый кустъ,—васъ такъ и обдастъ накопившимся теплымъ запахомъ почи: воздухъ весь наполнъ свѣжей горечью полыни, медомъ гречихи и „кашки“; вдали стѣной стоитъ дубовый лѣсъ и блеститъ, и алѣетъ на солнцѣ; еще свѣжо, но уже чувствуется близость жары. Голова томно кружится отъ избытка благоуханій. Кустарнику нѣтъ конца.... Кое-гдѣ развѣ вдали желтѣетъ посѣвающая рожь, узкими полосками краснѣетъ гречиха. Вотъ, заскрипѣла телѣга; шагомъ пробирается мужикъ, ставитъ заранѣе лошадь въ тѣнь.... Вы поздоровались съ нимъ, отошли — звучный лязгъ косы раздается за вами. Солнце все выше и выше. Быстро сохнетъ трава. Вотъ, уже жарко стало. Проходитъ часъ, другой.... Небо темнѣетъ по краямъ; колючимъ зноемъ пышетъ неподвижный воздухъ.—„Гдѣ-бы, братъ, тутъ напиться?“ спрашиваете вы у косаря. — „А вонъ, въ оврагѣ колодезь“. Сквозь густые кусты орѣшника, перепутанные дикой травой, спускаетесь вы на дно оврага.

Точно: подъ самымъ обрывомъ таится источникъ; дубовый кустъ жадно раскинулъ надъ водою свои лапчатые сучья; большіе серебристые пузыри, колыхаясь, поднимаются со дна, покрытаго мелкимъ, бархатнымъ мхомъ. Вы бросаетесь на землю, вы напились, но вамъ лѣнь пошевельнуться. Вы въ тѣни, вы дышете нахучей сыростью. вамъ хорошо, а противъ васъ кусты раскаляются и словно желтѣютъ на солнцѣ. Но что это? Вѣтеръ внезапно налетѣлъ и промчался; воздухъ дрогнулъ кругомъ: ужъ не громъ-ли? Вы выходите изъ оврага.... что за свинцовая полоса на небосклонѣ? Зной ли густѣетъ? туча ли надвигается?... Но вотъ, слабо сверкнула молнія.... О, да это гроза! Кругомъ еще ярко свѣтитъ солнце: охотиться еще можно. Но туча растетъ: передній ея край вытягивается рукавомъ, наклоняется сводомъ. Трава. кусты, все вдругъ потемнѣло.... Скорѣй! вонъ, кажется, видѣется сѣнной сарай.... скорѣе!... Вы добѣжали, вошли.... Каковъ дождикъ? каковы молніи? Кое-гдѣ сквозь соломенную крышу заканала вода на душистое сѣно.... Но вотъ, солнце опять заиграло. Гроза прошла; вы выходите. Боже мой. какъ весело сверкаетъ все кругомъ, какъ воздухъ свѣжъ и жидокъ, какъ пахнетъ земляникой и грибами!...

Но вотъ, наступаетъ вечеръ. Заря запылала пожаромъ и обхватила полъ-неба. Солнце садится. Воздухъ вблизи какъ-то особенно прозраченъ, словно стеклянный; вдали ложится мягкій паръ, теплый на видъ; вмѣстѣ съ росой падаетъ алый блескъ на поляны, еще недавно облитыя потоками жидкаго золота; отъ деревьевъ, отъ кустовъ. отъ высокихъ стоговъ сѣна побѣжали длинныя тѣни.... Солнце сѣло; звѣзда заиграла и дрожитъ въ огнистомъ морѣ заката.... Вотъ, оно блѣднѣетъ; синѣетъ небо; отдѣльныя тѣни исчезаютъ; воздухъ наливается мглою. Пора домой, въ деревню, въ избу, гдѣ вы ночуете. Закинувъ ружье за плечи, быстро идете вы, несмотря на усталость....

А между тѣмъ наступаетъ ночь: за двадцать шаговъ уже не видно: собаки едва обълѣютъ во мракѣ. Вонъ, надъ черными кустами край неба смутно яснѣетъ.... Что это?—пожаръ?... Нѣтъ, это восходитъ луна. А вонъ, внизу, направо, уже мелькаютъ огоньки деревни.... Вотъ, наконецъ, и ваша изба. Сквозь окошко видите вы столъ, покрытый бѣлой скатертью, горящую свѣчу, ужинъ....

А то велишь заложить бѣговыя дрожки и поѣдешь въ лѣсъ на рябчиковъ. Весело пробираться по узкой дорожкѣ, между двумя стѣнами высокой ржи. Колосья тихо бьютъ васъ по лицу, васильки цѣпляются за ноги, перепела кричатъ кругомъ, лошадь бѣжитъ лѣнивой рысью. Вотъ и лѣсъ. Тѣнь и тишина. Статныя осины высоко лепечутъ надъ вами: длинныя, висячія вѣтки березъ едва шевелятся; могучій дубъ стоитъ, какъ боецъ, подлѣ красивой липы. Вы ѣдете по зеленой, испещренной тѣнями, дорожкѣ: большія желтыя мухи неподвижно висятъ въ золотистомъ воздухѣ и вдругъ отлетаютъ; мошки вьются столбомъ, свѣтлѣя въ тѣни, темнѣя на солнцѣ; птицы мирно поютъ. Золотой голосокъ малиновки звучитъ невинной, болтливой радостью: онъ идетъ къ запаху ландышей. Далѣе, далѣе, глубже въ лѣсъ.... Лѣсъ глохнетъ.... Неизъяснимая тишина западаетъ въ душу; да и кругомъ такъ дремотно и тихо. Но вотъ, вѣтеръ набѣжалъ, и зашумѣли верхушки, словно падающія волны. Сквозь прошлогоднюю бурую листву кое-гдѣ растутъ высокія травы: грибы стоятъ отдѣльно подъ своими шляпками. Бѣлякъ вдругъ выскочитъ, собака съ звонкимъ лаемъ помчится вслѣдъ....

И какъ этотъ же самый лѣсъ хорошъ поздней осенью, когда прилетаютъ вальдшнепы! Они не держатся въ самой глуши: ихъ надобно искать вдоль опушки. Вѣтра нѣтъ, и нѣтъ ни солнца, ни свѣта, ни тѣни, ни движенья, ни шума: въ мягкомъ воздухѣ разлитъ осенній запахъ, подобный запаху вина; тонкій туманъ стоитъ вдали надъ желтыми

полями. Сквозь обнаженные, бурые сучья деревъ мирно бѣлѣетъ неподвижное небо; кое-гдѣ на липахъ висятъ послѣдніе золотые листья. Сырая земля упруга подъ ногами; высокія, сухія былинки не шевелятся; длинныя нити блестятъ на побѣлѣвшей травѣ. Спокойно дышетъ грудь, а на душу находитъ странная тревога. Идешь вдоль опушки, глядишь за собакой, а между тѣмъ любимые образы, любимыя лица, мертвыя и живыя, приходятъ на память, давнымъ-давно заснувшія впечатлѣнія неожиданно просыпаются; воображенье рѣетъ и носится, какъ птица, и все такъ ясно движется и стоитъ передъ глазами. Сердце то вдругъ задрожитъ и забьется, страстно бросится впередъ, то безвозвратно потонетъ въ воспоминаніяхъ. Вся жизнь развертывается легко и быстро, какъ свитокъ: всѣмъ своимъ прошедшимъ, всѣми чувствами, силами, всею своею душою владѣетъ человѣкъ. И ничего кругомъ ему не мѣшаетъ—ни солнца нѣтъ, ни вѣтра, ни шуму....

А осенній, ясный, немножко холодный, утромъ морозный день, когда береза, словно сказочное дерево, вся золотая, красиво рисуется на блѣдно-голубомъ небѣ, когда низкое солнце уже не грѣетъ, но блеститъ ярче лѣтняго, небольшая осиновая роща вся сверкаетъ насквозь, словно ей весело и легко стоять голой, изморозь еще бѣлѣетъ на днѣ долинъ, а свѣжій вѣтеръ тихонько шевелитъ и гонитъ упавшіе, покоробленные листья,—когда по рѣкѣ радостно мчатся синія волны, мѣрно вздымая разсѣянныхъ гусей и утокъ; вдали мельница стучитъ, полузакрытая вербами и, пестрѣя въ свѣтломъ воздухѣ, голуби быстро кружатся надъ ней....

Хороши также лѣтніе туманные дни, хотя охотники ихъ и не любятъ. Въ такіе дни нельзя стрѣлять: птица, выпорхнувъ у васъ изъ-подъ ногъ, тотчасъ же изчезаетъ въ бѣловатой мглѣ неподвижнаго тумана. Но какъ тихо, какъ невыразимо тихо все кругомъ! Все проснулось, и все мол-

чить. Вы проходите мимо перева—оно не шелохнется: оно нѣжится. Сквозь тонкій паръ, ровно разлитый въ воздухѣ, чернѣется передъ вами длинная полоса. Вы принимаете ее за близкій лѣсъ; вы подходите—лѣсъ превращается въ высокую грядку полыни на межѣ. Надъ вами, кругомъ васъ всюду туманъ.... Но вотъ, вдругъ слегка шевельнется клочокъ блѣдно-голубого неба смутно блеститъ сквозь рѣдѣющій, словно задымившійся паръ, золотисто-желтый лучъ ворвется вдругъ, застрянетъ длиннымъ потокомъ, ударитъ по полямъ, умчится въ рощу,—и вотъ, опять все заволоклось. Долго продолжается эта борьба; но какъ несказанно великолѣпенъ и ясенъ становится день, когда свѣтъ, наконецъ, восторжествуетъ и послѣднія волны согрѣтаго тумана то скатываются и разстилаются скатертями, то извиваются и исчезаютъ въ глубокой, изумрудно-синей вышинѣ....

Но вотъ, вы собрались въ отъѣзжее поле, въ степь. Верстъ десять пробирались вы по проселочнымъ дорогамъ—вотъ, наконецъ, большая. Мимо безконечныхъ обозовъ, мимо постоялыхъ дворовъ съ нищимъ самоваромъ подъ навѣсомъ, раскрытыми настежь воротами и колодцемъ, отъ одного села до другого, черезъ необозримыя поля, вдоль зеленыхъ конопляниковъ, долго, долго ѣдете вы. Сороки перелетаютъ съ ракиты на ракиту; бабы, съ длинными граблями въ рукахъ, бредутъ въ поле; проходитъ человѣкъ, въ полотняномъ нанковомъ кафтанѣ, съ котомкой за плечами, плетется усталымъ шагомъ; грузная помѣщичья карета, запряженная шестеркомъ рослыхъ и разбитыхъ лошадей, плыветъ вамъ навстрѣчу. Изъ окна торчитъ уголъ подушки, а на запяткахъ, на кулькѣ, придерживаясь за веревочку, сидитъ бокомъ лакей, въ шинели, забрызганный до самыхъ бровей. Вотъ уѣзжный городокъ съ деревянными, кривыми домишками, безконечными заборами, купеческими необитаемыми каменными строенія-

ми, стариннымъ мостомъ надъ глубокимъ оврагомъ.... Далѣе, далѣе!... Пошли степныя мѣста. Глянешь съ горы—какой видъ! Круглые, низкіе холмы, распаханные и засѣянные до-верху, разбѣгаются широкими волнами; заросшіе кустами овраги вьются между ними; продолговатыми островами разбросаны небольшія рощи; отъ деревни до деревни бѣгутъ узкія дорожки, церкви бѣлѣютъ; между лозниками сверкаетъ рѣчка, въ четырехъ мѣстахъ перехваченная плотинами, далеко въ полѣ гуськомъ торчатъ драхвы; старенькій господскій домъ со своими службами, фруктовымъ садомъ и гумномъ пріютился къ небольшому пруду. Но далѣе, далѣе ѣдете вы. Холмы все мельче и мельче, дерева почти не видать. Вотъ она, наконецъ,—безграничная, необозримая степь!...

А въ зимній день ходить по высокимъ сугробамъ за зайцами, дышать морознымъ, острымъ воздухомъ, невольно щуриться отъ ослѣпительнаго мелкаго сверканья мягкаго снѣга, любоваться зеленымъ цвѣтомъ неба надъ краснова-тымъ лѣсомъ!... А первые весенніе дни, когда кругомъ все блеститъ и обрушается, сквозь тяжелый паръ талаго снѣга уже пахнетъ согрѣтой землей, на проталинкахъ, подъ косымъ лучомъ солнца, довѣрчиво поютъ жаворонки, и, съ веселымъ шумомъ и ревомъ, изъ оврага въ оврагъ клубятся потоки....

Однако, пора кончить. Кстати—заговорилъ я о веснѣ: весной легко разставаться, весной и счастливыхъ тянетъ вдаль.... Прощайте, читатель; желаю вамъ постояннаго благополучія.

КОНЕЦЪ

ПЕРВАГО ТОМА.

946
1923

20.84.2.1/1